

Hasičský záchranný sbor Moravskoslezského kraje				
EVIDENCE SMLUV				
HMSK	SML	<i>289</i> průř. číslo	<i>2016</i> rok	dobu plnění
Ev. číslo v SSD				

## SMLOUVA O DÍLO

### I. Smluvní strany

**Česká republika - Hasičský záchranný sbor Moravskoslezského kraje**

Sídlo: Výškovická 40, 700 30 Ostrava-Zábřeh

Zastoupený: brig. gen. Ing. Radimem Kuchařem, ředitelem HZS Moravskoslezského kraje

IČO: 70884561; DIČ: CZ70884561 (není plátcem DPH)

Bankovní spojení: ČNB Ostrava, číslo účtu: 1933881/0710

(dále jen „objednatel“)

a

**Ing. Jaromír Kotula**

Sídlo: 1. máje 292, 735 31 Bohumín - Skřečeoň

IČO: 01209574

DIČ: [REDAKCE]

Zastoupená [REDAKCE]

Bankovní spojení: [REDAKCE]

(dále jen „zhotovitel“)

### II. Základní ustanovení

1. Smluvní strany uzavírají tuto smlouvu v souladu s ustanoveními § 2586 a násl. zákona č. 89/2012 Sb., občanský zákoník, ve znění pozdějších předpisů (dále jen „OZ“) a dohodly se, že tento závazkový vztah, rozsah a obsah vzájemných práv a povinností z této smlouvy vyplývajících se bude řídit příslušnými ustanoveními citovaného zákoníku, nestanoví-li tato smlouva jinak.
2. Smluvní strany prohlašují, že údaje uvedené v čl. I této smlouvy a taktéž oprávnění k podnikání jsou v souladu s právní skutečností v době uzavření smlouvy. Smluvní strany se zavazují, že změny dotčených údajů oznámí bez prodlení druhé smluvní straně.
3. Smluvní strany prohlašují, že si před uzavřením smlouvy vzájemně sdělily veškeré jim známé skutkové a právní okolnosti, které by mohly být významné ve vztahu k uzavření této smlouvy nebo k plnění z této smlouvy vyplývajícím.
4. Smluvní strany prohlašují, že osoby podepisující tuto smlouvu jsou k tomuto jednání oprávněny.
5. Zhotovitel prohlašuje, že je odborně způsobilý k zajištění předmětu plnění podle této smlouvy.

### III. Předmět smlouvy

1. Zhotovitel se touto smlouvou zavazuje provést pro objednatel na svůj náklad a nebezpečí, řádně, včas a ve sjednané kvalitě dílo specifikované v odst. 2 tohoto článku. Objednatel se touto smlouvou zavazuje řádně a včas provedené dílo převzít a zaplatit zhotoviteli sjednanou cenu.
2. Specifikace díla: provedení periodických elektrevizí koncových prvků na 284 kusech zařízení varování a vyrozumění na území Moravskoslezského kraje (umístění koncových prvků a rozsah revize viz příloha č. 1 této smlouvy), (dále jen „dílo“).
3. Součástí provedení díla je i předání dokladů, které se k dílu vztahují.
4. Smluvní strany prohlašují, že předmět smlouvy není plněním nemožným a že tuto smlouvu uzavřely po pečlivém zvážení všech možných důsledků.

5. Podkladem pro uzavření této smlouvy je nabídka zhotovitele ze dne 24.05.2026, která byla na základě zadávacího řízení č. 79/2026/VZMR vybrána jako nejvýhodnější.

#### IV. Místo plnění

Místa plnění podle této smlouvy jsou uvedena v příloze č. 1 této smlouvy.

#### V. Čas plnění

1. Práce na realizaci předmětu smlouvy budou zahájeny ihned po uzavření této smlouvy.
2. Zhotovitel je povinen dokončit a předat dílo objednateli do 30.11.2026.

#### VI. Cena díla

1. Cena za provedené dílo je stanovena dohodou smluvních stran a činí:

	1 ks	284 ks
Cena bez DPH	2 000,- Kč	568 000,- Kč
DPH 21 %	420,- Kč	119 280,- Kč
<b>Cena včetně DPH</b>	<b>2 420,- Kč</b>	<b>687 280,- Kč</b>

2. Sjednaná cena díla je cena konečná a obsahuje i případně zvýšené náklady spojené s vývojem cen vstupních nákladů, a to až do doby ukončení díla. Součástí ceny díla jsou veškeré práce a dodávky, poplatky a jiné náklady nezbytné pro řádné a úplné zhotovení díla.
3. Cena díla je stanovena jako nejvýše přípustná při sazbě DPH ve výši 21 %, přičemž sazba DPH bude v případě její změny stanovena v souladu s platnými právními předpisy. O změně ceny díla v důsledku změny sazby DPH není nutné uzavírat dodatek k této smlouvě. Je-li zhotovitel plátcem DPH, odpovídá za to, že sazba DPH bude stanovena v souladu s platnými právními předpisy.

#### VII. Platební podmínky

1. Zálohy nejsou sjednány.
2. Podkladem pro úhradu ceny dodaného díla budou dílčí faktury, které budou mít náležitosti daňového dokladu dle § 29 zákona č. 235/2004 Sb., o dani z přidané hodnoty, ve znění pozdějších předpisů, a náležitosti stanovené obecně závaznými právními předpisy (dále jen „dílčí faktury“). Objednatel tímto souhlasí s použitím daňových dokladů v elektronické podobě.
3. Jednotlivé dílčí faktury musí kromě zákonem stanovených náležitostí obsahovat také:
  - a) označení smlouvy a datum jejího uzavření
  - b) označení banky a čísla účtu, na který musí být zapláceno
  - c) kontaktní údaje zhotovitele pro záležitosti fakturace
  - d) součástí faktury musí být dodací list, předávací protokol nebo jiný obdobný doklad včetně soupisu provedených prací, podepsaný zástupci obou smluvních stran, potvrzující, že dílo bylo řádně provedeno.
4. Dílčí faktury budou zhotovitelem vystaveny po ukončení každého kalendářního měsíce za skutečně provedené periodické elektrovizy v daném kalendářním měsíci. Lhůta splatnosti všech dílčích faktur činí 30 kalendářních dnů od jejich doručení objednateli. Stejná lhůta splatnosti platí pro smluvní strany i při úhradě jiných plateb (např. úroků z prodlení, smluvních pokut, náhrady škody aj.).
5. Faktura v listinné podobě musí být doručena na adresu objednatele na ul. Výškovická 40, 700 30 Ostrava-Zábřeh, a faktura v elektronické podobě musí být doručena na e-mailovou adresu: [msk.uctarna@hzscr.cz](mailto:msk.uctarna@hzscr.cz). Zhotovitel je přitom povinen zvolit pouze jednu z uvedených forem faktury včetně příslušného způsobu jejího doručení.

6. Nebude-li faktura obsahovat některou povinnou nebo dohodnutou náležitost nebo bude chybně vyúčtována cena, DPH, nebo budou-li vyúčtovány práce, které zhotovitel neprovedl, je objednatel oprávněn bez zaplacení fakturu před uplynutím lhůty splatnosti vrátit druhé smluvní straně k provedení opravy. Ve vrácené faktuře vyznačí důvod vrácení. Zhotovitel provede opravu vystavením nové faktury. Od doby odeslání vadné faktury přestává běžet původní lhůta splatnosti. Celá lhůta splatnosti běží opět ode dne doručení nově vyhotovené faktury objednateli.
7. Smluvní strany se dohodly, že platba bude provedena vždy na účet uvedený ve faktuře bez ohledu na číslo účtu uvedené v článku I. této smlouvy.
8. Povinnost zaplatit je splněna dnem odepsání příslušné částky z účtu objednatele.
9. Pokud objednatel uplatní nárok na odstranění vady díla ve lhůtě splatnosti faktury, není objednatel povinen až do odstranění vady díla uhradit cenu díla. Okamžikem odstranění vady díla začne běžet nová lhůta splatnosti faktury.

#### **VIII. Provádění díla**

1. Zhotovitel se zavazuje provést dílo svým jménem a na vlastní zodpovědnost. V případě, že provedením díla nebo jeho části pověří jinou osobu, má zhotovitel odpovědnost, jako by dílo provedl sám.
2. Zhotovitel je při zhotovení díla povinen postupovat s odbornou péčí, podle svých nejlepších znalostí a schopností, přičemž při své činnosti je povinen chránit zájmy a dobré jméno objednatele a postupovat v souladu s jeho pokyny.
3. V případě nevhodných pokynů objednatele nebo v případě nevhodné povahy věci, kterou objednatel k provedení díla zhotoviteli předal, je zhotovitel povinen na nevhodnost těchto pokynů nebo věci objednatele písemně upozornit. Neupozorní-li zhotovitel tímto způsobem objednatele, odpovídá zhotovitel za vady díla tímto způsobené a za škodu, které v důsledku nevhodných pokynů objednatele nebo věci objednateli a/nebo zhotoviteli a/nebo třetím osobám vznikly. Pokud objednatel i přes upozornění trvá na provedení díla podle zřejmě nevhodného pokynu nebo s použitím zřejmě nevhodné věci, může zhotovitel od smlouvy odstoupit.

#### **IX. Předání a převzetí díla**

1. Zhotovitel splní svou povinnost provést dílo jeho řádným dokončením bez vad a nedodělků, předáním a převzetím díla pověřeným zástupcem objednatele. O předání a převzetí díla jsou smluvní strany povinny sepsat protokol nebo jiný obdobný doklad, v jehož závěru objednatel prohlásí, zda dílo přejímá nebo nepřejímá, a pokud ne, z jakých důvodů. Objednatel je oprávněn odmítnout převzetí díla, pokud dílo nebude zhotoveno řádně v souladu s touto smlouvou a ve sjednané kvalitě. Na následné předání díla se použijí ustanovení tohoto článku obdobně.
2. Současně s protokolem o předání a převzetí díla nebo jiným obdobným dokladem podle odst. 1 tohoto článku předá zhotovitel pověřenému zástupci objednatele také doklady o řádné provedení díla dle technických norem a předpisů, provedených zkouškách, atestech a dokumentaci podle této smlouvy.

#### **X. Podstatné porušení smlouvy**

Smluvní strany pokládají za podstatné porušení této smlouvy:

- a) prodlení zhotovitele s provedením díla ve sjednaném čase plnění podle čl. V. této smlouvy,
- b) neprovedení díla v požadované kvalitě podle této smlouvy,
- c) nevyřešení zjištěných vad v souladu s čl. XI. této smlouvy ve sjednané lhůtě.

## **XI. Vady díla a záruky**

1. Dílo má vady, jestliže jeho provedení neodpovídá specifikaci nebo výsledku určenému v této smlouvě.
2. Má-li dílo vady, řídí se práva a povinnosti smluvních stran ustanoveními § 2099 a násl. OZ.
3. Smluvní strany se dohodly na záruční době 12 měsíců.
4. Záruční doba začíná běžet dnem předání a převzetí díla objednatelem bez vad a nedodělků.
5. Vyskytne-li se v průběhu záruční doby na provedeném díle vada, oznámí objednatel tuto skutečnost zhotoviteli formou písemného oznámení o vadě zaslaného na adresu zhotovitele / telefonicky na tel. č. [REDACTED] / e-mailem na [REDACTED]
6. Zhotovitel je povinen kupujícímu písemně potvrdit, kdy bylo právo z vadného plnění uplatněno, způsob provedení opravy a dobu trvání opravy.
7. Zhotovitel odstraní vadu do 30 dnů ode dne doručení oznámení o vadě, pokud se smluvní strany nedohodnou jinak.
8. Objednatel je povinen umožnit zhotoviteli odstranění vady.
9. Provedenou opravu vady zhotovitel objednateli předá a vyhotoví o tom písemný zápis nebo jiný obdobný doklad. Na provedenou opravu se vztahuje záruka ve stejném rozsahu jako dle odst. 3 tohoto článku. Záruční doba začíná běžet dnem předání provedené opravy vady objednateli.
10. Zhotovitel je povinen nahradit objednateli škodu, která vznikla při realizaci díla v souvislosti nebo jako důsledek porušení smluvní povinnosti zhotovitele nebo vadným plněním, a to v plné výši. Zhotovitel je rovněž povinen objednateli nahradit náklady, které objednateli vzniknou při uplatňování práv na náhradu škody.

## **XII. Sankční ujednání**

1. Zhotovitel je povinen zaplatit objednateli smluvní pokutu ve výši 0,2 % z celkové ceny díla vč. DPH za každý i započatý den prodlení s předáním díla bez vad a nedodělků, a to i v případě nepřevzetí díla ze strany objednatele z důvodu vad díla.
2. Nebude-li faktura uhrazena ve lhůtě splatnosti, je objednatel povinen zaplatit zhotoviteli úrok z prodlení ve výši 0,05 % z dlužné částky za každý i započatý den prodlení.
3. V případě nedodržení dohodnuté lhůty k odstranění vady, která se projevila v záruční době, je zhotovitel povinen zaplatit objednateli smluvní pokutu ve výši 1000,- Kč za každý i započatý den prodlení s odstraněním každé vady.
4. V případě, že závazek provést dílo zanikne před řádným ukončením díla, nezaniká nárok na smluvní pokutu, pokud vznikl dřívějším porušením povinnosti.
5. Zánik závazku pozdním plněním neznamená zánik nároku na smluvní pokutu za prodlení s plněním.
6. Smluvní pokuty se nezapočítávají na náhradu případně vzniklé škody.
7. Smluvní pokuty je objednatel oprávněn započíst proti pohledávce zhotovitele.
8. Smluvní pokuty sjednané touto smlouvou zaplatí povinná strana nezávisle na zavinění a na tom, zda a v jaké výši vznikne druhé straně škoda, kterou lze vymáhat samostatně.

## **XIII. Odstoupení od smlouvy**

1. Odstoupení od smlouvy se řídí ustanovením § 2001 a násl. OZ, pokud není dále stanoveno jinak.
2. Objednatel je oprávněn odstoupit od smlouvy, jestliže se zhotovitel rozhodnutím soudu ocitne v úpadku dle zákona č. 182/2006 Sb., insolvenční zákon, ve znění pozdějších předpisů.
3. Účinky každého odstoupení od smlouvy nastávají okamžikem doručení písemného projevu vůle odstoupit od této smlouvy druhé smluvní straně. Odstoupení od smlouvy se nedotýká zejména nároku na náhradu škody, smluvní pokuty a povinnosti mlčenlivosti. Odstoupí-li

objednatel od smlouvy z důvodu podstatného porušení smlouvy zhotovitelem podle čl. X. této smlouvy, objednatel je oprávněn uplatnit a zhotovitel je povinen zaplatit objednateli smluvní pokutu podle čl. XII. odst. 1 za dobu od počátku prodlení do dne odeslání písemného odstoupení od smlouvy.

4. Zhotovitel podpisem této smlouvy prohlašuje, že není veden v registru nespolehlivých plátců DPH vedeném Ministerstvem financí České republiky. V případě, že je toto prohlášení nepravdivé nebo v případě, že bude zhotovitel dodatečně zapsán v registru nespolehlivých plátců DPH v průběhu plnění této smlouvy a nevyrozumí o tom ihned objednatele, má objednatel právo od smlouvy odstoupit v souladu s odst. 3 tohoto článku.

#### **XIV. Prohlášení zhotovitele**

1. Zhotovitel podpisem této smlouvy prohlašuje, že při plnění předmětu smlouvy
  - a) nepřekročí limity stanovené v článku 5k nařízení Rady (EU) č. 833/2014 ze dne 31. července 2014, o omezujících opatřeních vzhledem k činnostem Ruska destabilizujícím situaci na Ukrajině, v platném znění;
  - b) nevyužije:
    - a. ruského státního příslušníka, fyzickou či právnickou osobu nebo subjekt či orgán usazený v Rusku,
    - b. právnickou osobu, subjekt nebo orgán, které jsou z více než 50 % přímo či nepřímo vlastněny některým ze subjektů uvedených v písmenu a., nebo
    - c. fyzickou nebo právnickou osobu, subjekt nebo orgán, kteří jednájí jménem nebo na pokyn některého ze subjektů uvedených v písmenech a. nebo b. výše, včetně poddodavatelů, dodavatelů nebo subjektů podílejících se na realizaci veřejné zakázky, pokud by plnili více než 10 % hodnoty zakázky;
  - c) není sankcionovanou osobou ve smyslu nařízení Rady (EU) č. 269/2014 ze dne 17. března 2014, o omezujících opatřeních vzhledem k činnostem narušujícím nebo ohrožujícím územní celistvost, svrchovanost a nezávislost Ukrajiny, v platném znění, nařízení Rady (EU) č. 208/2014 ze dne 5. března 2014, o omezujících opatřeních vůči některým osobám, subjektům a orgánům vzhledem k situaci na Ukrajině, v platném znění, nařízení Rady (ES) č. 765/2006 ze dne 18. května 2006, o omezujících opatřeních vzhledem k situaci v Bělorusku a k zapojení Běloruska do ruské agrese proti Ukrajině, v platném znění, včetně aktuálních příloh těchto všech nařízení, tj. **nenachází se na tzv. sankčních seznamech.**
2. Zhotovitel je povinen bezodkladně informovat objednatele zasláním informace do datové schránky objednatele o změnách spočívajících ve skutečnostech uvedených v odst. 1. tohoto článku.

#### **XV. Závěrečná ujednání**

1. Tato smlouva se řídí právním řádem České republiky. Smluvní strany se zavazují, že veškeré spory vzniklé v souvislosti s realizací smlouvy budou řešeny nejprve smírnou cestou – dohodou. Nedojde-li k dohodě, budou spory řešeny v soudním řízení před příslušnými obecnými soudy České republiky.
2. Zhotovitel není bez předchozího písemného souhlasu objednatele oprávněn postoupit tuto smlouvu, její část nebo práva a povinnosti z této smlouvy třetí osobě.
3. Zhotovitel bez jakýchkoliv výhrad souhlasí se zveřejněním své identifikace a dalších údajů uvedených ve smlouvě včetně ceny díla.
4. Změnit nebo doplnit tuto smlouvu mohou smluvní strany pouze formou písemných dodatků, které budou vzestupně číslovány, výslovně prohlášeny za dodatek této smlouvy a podepsány oprávněnými zástupci smluvních stran. Za písemnou formu nebude pro tento účel považována výměna e-mailových či jiných elektronických zpráv.

5. Odpověď některé ze smluvních stran podle § 1740 odst. 3 OZ s dodatkem nebo odchylkou není přijetím nabídky na uzavření této smlouvy, ani když podstatně nemění podmínky nabídky.
6. Pro případ, že ustanovení této smlouvy oddělitelné od ostatního obsahu se stane neúčinným nebo neplatným, smluvní strany se zavazují bez zbytečných odkladů nahradit takové ustanovení novým. Případná neplatnost některého z takovýchto ustanovení této smlouvy nemá za následek neplatnost ostatních ustanovení.
7. Zhotovitel se zavazuje, že jakékoliv informace, které se dověděl v souvislosti s plněním předmětu smlouvy, neposkytne bez předchozího písemného souhlasu třetím osobám ani je nepoužije v rozporu s účelem této smlouvy, ledaže se jedná o informace, které jsou veřejně přístupné nebo o případ, kdy je zpřístupnění informace vyžadováno zákonem nebo závazným rozhodnutím oprávněného orgánu. Za porušení povinnosti mlčenlivosti osobami, které se budou podílet na zhotovení díla dle této smlouvy, odpovídá zhotovitel, jako by povinnost porušil sám. Povinnost mlčenlivosti trvá i po splnění této smlouvy.
8. Smluvní strany shodně prohlašují, že si tuto smlouvu před jejím podepsáním přečetly, že byla uzavřena po vzájemném projednání, nebyla uzavřena v tísní ani za jednostranně nevýhodných podmínek a že se dohodly o celém jejím obsahu, což stvrzují svými podpisy.
9. Vše, co bylo dohodnuto před uzavřením smlouvy, je právně irelevantní a mezi smluvními stranami platí jen to, co je dohodnuto v této písemné smlouvě.
10. Je-li tato smlouva uzavírána v listinné podobě, vyhotovuje se ve dvou stejnopisech s platností originálu, přičemž každá ze smluvních stran obdrží jeden stejnopis. Je-li tato smlouva uzavírána elektronicky, obdrží obě smluvní strany její elektronický originál opatřený uznávanými elektronickými podpisy, přičemž smluvní strana podepisující tuto smlouvu jako druhá v pořadí je povinna prokazatelně doručit oboustranně podepsanou smlouvu druhé straně.
11. Tato smlouva nabývá účinnosti dnem jejího uveřejnění v registru smluv.
12. Tato smlouva podléhá povinnosti uveřejnění v registru smluv podle zákona č. 340/2015 Sb., o zvláštních podmínkách účinnosti některých smluv, uveřejňování těchto smluv a o registru smluv (zákon o registru smluv), ve znění pozdějších předpisů, přičemž smluvní strany souhlasí s jejím uveřejněním v plném rozsahu. Uveřejnění této smlouvy v registru smluv zajistí objednatel.
13. Smluvní strany uzavírají tuto smlouvu v souladu s Nařízením Evropského parlamentu a Rady (EU) 2016/679 ze dne 27. dubna 2016 o ochraně fyzických osob v souvislosti se zpracováním osobních údajů a o volném pohybu těchto údajů a o zrušení směrnice 95/46/ES (obecné nařízení o ochraně osobních údajů) a zákonem č. 110/2019 Sb., o zpracování osobních údajů. Osobní údaje uvedené v této smlouvě budou použity pouze pro účely plnění této smlouvy a při uveřejnění smlouvy budou anonymizovány v souladu s výše uvedenými předpisy.
14. Nedílnou součástí této smlouvy je příloha č. 1 – specifikace plnění.

Ostrava dne

.....  
za objednatele  
brig. gen. Ing. Radim Kuchař  
ředitel  
HZS Moravskoslezského kraje

.....  
Robušínský dne



Území	Obec
1. Nový Jičín	Odry
2. Nový Jičín	Odry
3. Nový Jičín	Odry
4. Nový Jičín	Spálov
5. Nový Jičín	Tisek
6. Nový Jičín	Luboměř
7. Nový Jičín	Odry
8. Nový Jičín	Velké Albrechtice
9. Nový Jičín	Odry
10. Nový Jičín	Odry
11. Nový Jičín	Odry
12. Nový Jičín	Nový Jičín
13. Nový Jičín	Starý Jičín
14. Nový Jičín	Jeseník nad Odrou
15. Nový Jičín	Petřvald
16. Nový Jičín	Přibor
17. Nový Jičín	Trojanovice
18. Nový Jičín	Závišice
19. Nový Jičín	Tichá
20. Karviná	Orlová
21. Nový Jičín	Petřvald
22. Frýdek - Místek	Fryčovice
23. Frýdek - Místek	Frýdek-Místek
24. Frýdek - Místek	Frýdek-Místek
25. Frýdek - Místek	Hřava
26. Frýdek - Místek	Krmelín
27. Frýdek - Místek	Lhotka
28. Frýdek - Místek	Paskov
29. Frýdek - Místek	Třinec
30. Nový Jičín	Bílovec
31. Nový Jičín	Frenštát pod Radhoštěm
32. Nový Jičín	Fulnek
33. Nový Jičín	Heřmanice u Odry
34. Nový Jičín	Heřmanice u Odry
35. Nový Jičín	Kopřivnice
36. Nový Jičín	Kopřivnice
37. Opava	Kobětice
38. Opava	Hrabyně
39. Nový Jičín	Odry
40. Nový Jičín	Štramberk
41. Frýdek - Místek	Čeladná
42. Nový Jičín	Kopřivnice
43. Nový Jičín	Mošnov
44. Opava	Háj ve Slezsku
45. Opava	Hlučín
46. Opava	Hlučín
47. Opava	Hlučín
48. Opava	Vitkov
49. Opava	Háj ve Slezsku
50. Opava	Háj ve Slezsku
51. Opava	Vitkov
52. Opava	Kozmice
53. Opava	Kravaře
54. Opava	Opava
55. Opava	Opava
56. Opava	Opava
57. Opava	Opava
58. Opava	Opava
59. Opava	Opava
60. Opava	Opava
61. Opava	Opava
62. Opava	Opava
63. Opava	Opava
64. Opava	Opava
65. Opava	Opava
66. Opava	Opava
67. Opava	Opava
68. Opava	Opava
69. Opava	Opava
70. Opava	Opava
71. Opava	Opava
72. Opava	Opava
73. Opava	Opava
74. Opava	Kružberk
75. Opava	Brumovice
76. Opava	Dolní Benešov
77. Opava	Dolní Benešov
78. Opava	Hradec nad Moravicí
79. Nový Jičín	Fulnek
80. Nový Jičín	Studánka
81. Nový Jičín	Studánka
82. Frýdek - Místek	Raškovice
83. Frýdek - Místek	Raškovice
84. Frýdek - Místek	Vyšní Lhoty
85. Frýdek - Místek	Fryčovice
86. Frýdek - Místek	Smilovice
87. Frýdek - Místek	Ostravice
88. Frýdek - Místek	Pržno
89. Frýdek - Místek	Kunčice pod Ondřejníkem
90. Frýdek - Místek	Fryčovice
91. Frýdek - Místek	Kunčice pod Ondřejníkem
92. Frýdek - Místek	Paskov
93. Frýdek - Místek	Baška
94. Frýdek - Místek	Kozlovica
95. Frýdek - Místek	Hukvaldy
96. Frýdek - Místek	Metylovice
97. Frýdek - Místek	Dobruška

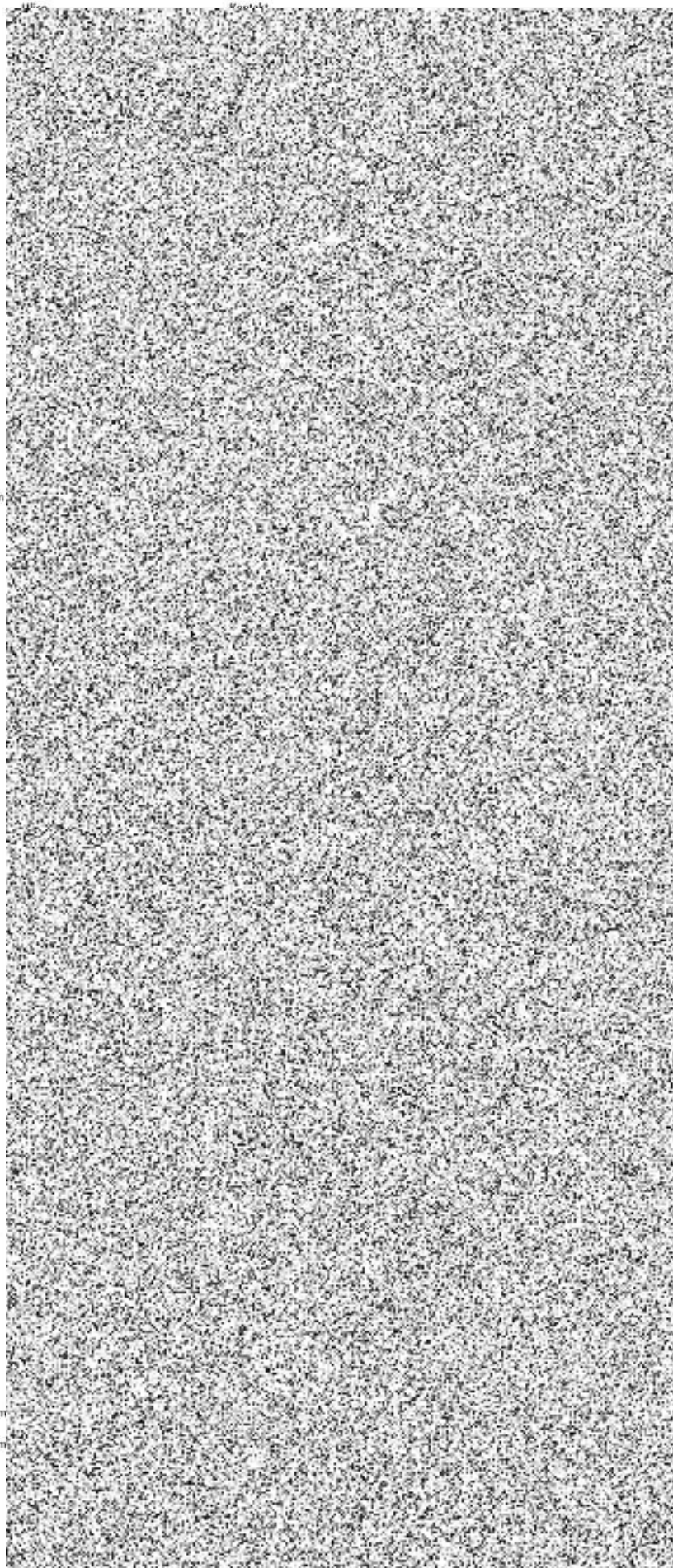

98. Frýdek - Místek Vojkovice  
99. Frýdek - Místek Horní Domaslavice  
100. Frýdek - Místek Čeladná  
101. Frýdek - Místek Pstulní  
102. Frýdek - Místek Hnojník  
103. Frýdek - Místek Komorní Lhotka  
104. Frýdek - Místek Řeka  
105. Frýdek - Místek Horní Lomná  
106. Frýdek - Místek Dolní Lomná  
107. Frýdek - Místek Vendryně  
108. Frýdek - Místek Ropice  
109. Frýdek - Místek Tíneč  
110. Frýdek - Místek Tíneč  
111. Frýdek - Místek Tíneč  
112. Karviná Havířov  
113. Nový Jičín Kopřivnice  
114. Nový Jičín Hodslavice  
115. Nový Jičín Tichá  
116. Nový Jičín Bordovice  
117. Nový Jičín Lichnov  
118. Nový Jičín Frenštát pod Radhoštěm  
119. Nový Jičín Kateřinice  
120. Nový Jičín Mošnov  
121. Nový Jičín Petřvald  
122. Nový Jičín Skotnice  
123. Nový Jičín Tmávka  
124. Nový Jičín Ženklaava  
125. Nový Jičín Heřmánky  
126. Nový Jičín Jakubčovice nad Odrou  
127. Nový Jičín Odry  
128. Nový Jičín Mankovice  
129. Nový Jičín Vražná  
130. Nový Jičín Fulnek  
131. Nový Jičín Jeseník nad Odrou  
132. Nový Jičín Bezmartice nad Odrou  
133. Nový Jičín Albrechtůvky  
134. Nový Jičín Bravanice  
135. Nový Jičín Jistebník  
136. Nový Jičín Jistebník  
137. Nový Jičín Pustějov  
138. Nový Jičín Slatina  
139. Nový Jičín Velké Albrechtice  
140. Nový Jičín Fulnek  
141. Nový Jičín Nový Jičín  
142. Nový Jičín Suchdol nad Odrou  
143. Bruntál Hořčovice  
144. Bruntál Janov  
145. Nový Jičín Bílov  
146. Nový Jičín Šenov u Nového Jičína  
147. Nový Jičín Bílovec  
148. Nový Jičín Bílovec  
149. Nový Jičín Kujavy  
150. Nový Jičín Hladké Životice  
151. Nový Jičín Jeseník nad Odrou  
152. Nový Jičín Kopřivnice  
153. Nový Jičín Kopřivnice  
154. Nový Jičín Nový Jičín  
155. Nový Jičín Libhošť  
156. Nový Jičín Odry  
157. Nový Jičín Slatina  
158. Nový Jičín Spálov  
159. Nový Jičín Starý Jičín  
160. Nový Jičín Studénka  
161. Nový Jičín Studénka  
162. Nový Jičín Suchdol nad Odrou  
163. Nový Jičín Štramberk  
164. Nový Jičín Štramberk  
165. Nový Jičín Tísek  
166. Nový Jičín Trojanovice  
167. Nový Jičín Závřetice  
168. Nový Jičín Příbor  
169. Nový Jičín Mořkov  
170. Nový Jičín Veřovice  
171. Nový Jičín Bezmartice nad Odrou  
172. Nový Jičín Břnov  
173. Nový Jičín Luboměř  
174. Nový Jičín Mankovice  
175. Nový Jičín Rybí  
176. Nový Jičín Studénka  
177. Nový Jičín Živošce u Nového Jičína  
178. Nový Jičín Fulnek  
179. Nový Jičín Kopřivnice  
180. Nový Jičín Příbor  
181. Nový Jičín Studénka  
182. Nový Jičín Jeseník nad Odrou  
183. Nový Jičín Štramberk  
184. Nový Jičín Skotnice  
185. Nový Jičín Starý Jičín  
186. Nový Jičín Vichy  
187. Nový Jičín Veřovice  
188. Nový Jičín Suchdol nad Odrou  
189. Nový Jičín Kujavy  
190. Karviná Karviná  
191. Karviná Karviná  
192. Karviná Karviná  
193. Karviná Stonava  
194. Karviná Bohumín  
195. Karviná Havířov

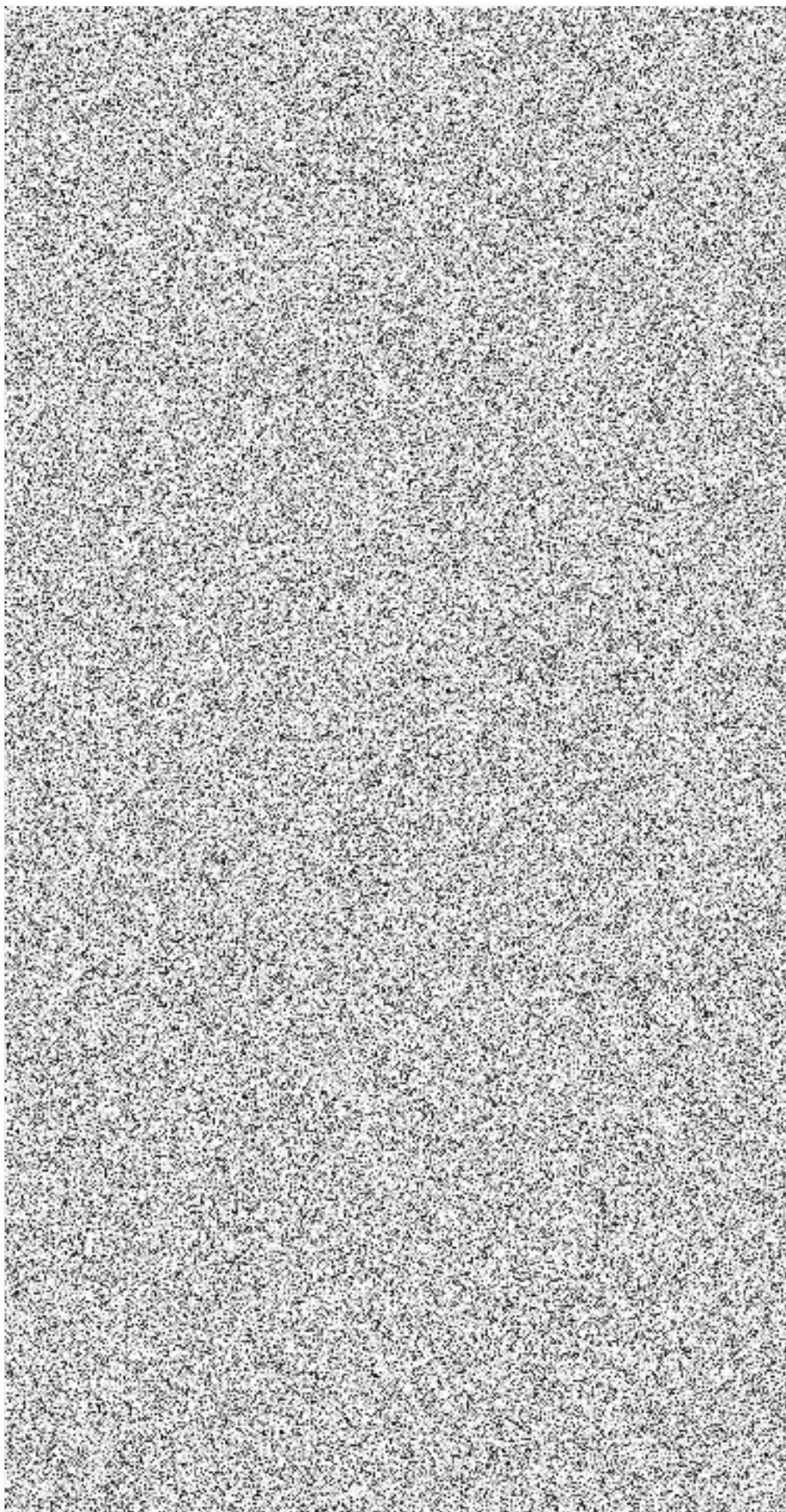

196. Karviná Havířov  
197. Karviná Havířov  
198. Karviná Orlová  
199. Karviná Orlová  
200. Karviná Orlová  
201. Karviná Rychvald  
202. Karviná Český Těšín  
203. Karviná Chotěbuz  
204. Karviná Chotěbuz  
205. Karviná Chotěbuz  
206. Karviná Těříčko  
207. Frýdek - Místek Bruzovice  
208. Frýdek - Místek Frýdek-Místek  
209. Frýdek - Místek Frýdek-Místek  
210. Frýdek - Místek Frýdek-Místek  
211. Frýdek - Místek Frýdek-Místek  
212. Frýdek - Místek Frýdek-Místek  
213. Frýdek - Místek Kaňovice  
214. Frýdek - Místek Lučina  
215. Frýdek - Místek Frýdek-Místek  
216. Frýdek - Místek Nošovice  
217. Frýdek - Místek Pazderna  
218. Frýdek - Místek Sedlště  
219. Frýdek - Místek Frýdek-Místek  
220. Frýdek - Místek Staříč  
221. Frýdek - Místek Třinec  
222. Frýdek - Místek Třinec  
223. Frýdek - Místek Vendryně  
224. Frýdek - Místek Třinec  
225. Frýdek - Místek Třinec  
226. Frýdek - Místek Třinec  
227. Frýdek - Místek Krmelín  
228. Frýdek - Místek Malenovice  
229. Frýdek - Místek Košarbská  
230. Frýdek - Místek Nýdek  
231. Frýdek - Místek Krásná  
232. Frýdek - Místek Morávka  
233. Frýdek - Místek Bílá  
234. Frýdek - Místek Staré Hamry  
235. Frýdek - Místek Mosty u Jablunkova  
236. Frýdek - Místek Mosty u Jablunkova  
237. Frýdek - Místek Hukvaldy  
238. Frýdek - Místek Mětkovice  
239. Frýdek - Místek Dolní Lamná  
240. Frýdek - Místek Milíkov  
241. Frýdek - Místek Plsečná  
242. Frýdek - Místek Hnojník  
243. Frýdek - Místek Řeka  
244. Frýdek - Místek Sítka  
245. Frýdek - Místek Soběšovice  
246. Frýdek - Místek Dolní Domaslavice  
247. Nový Jičín Kopřivnice  
248. Nový Jičín Frenštát pod Radhoštěm  
249. Nový Jičín Příbor  
250. Nový Jičín Bílovec  
251. Nový Jičín Nový Jičín  
252. Nový Jičín Studénka  
253. Nový Jičín Odry  
254. Frýdek - Místek Nižní Lhoty  
255. Frýdek - Místek Baška  
256. Frýdek - Místek Vyšní Lhoty  
257. Frýdek - Místek Baška  
258. Frýdek - Místek Nýdek  
259. Frýdek - Místek Frýdek-Místek  
260. Frýdek - Místek Frýdek-Místek  
261. Frýdek - Místek Frýdek-Místek  
262. Frýdek - Místek Vendryně  
263. Frýdek - Místek Bystřice  
264. Frýdek - Místek Dobrá  
265. Frýdek - Místek Frýdlant nad Ostravicí  
266. Frýdek - Místek Hrádek  
267. Frýdek - Místek Frýdek-Místek  
268. Frýdek - Místek Frýdlant nad Ostravicí  
269. Frýdek - Místek Jablunkov  
270. Frýdek - Místek Ostravice  
271. Frýdek - Místek Morávka  
272. Frýdek - Místek Raškovice  
273. Frýdek - Místek Žermanice  
274. Frýdek - Místek Bukovec  
275. Frýdek - Místek Plsek  
276. Frýdek - Místek Třinec  
277. Frýdek - Místek Ostravice  
278. Frýdek - Místek Pražmo  
279. Frýdek - Místek Paskov  
280. Frýdek - Místek Pířno  
281. Frýdek - Místek Návsí  
282. Frýdek - Místek Třinec  
283. Frýdek - Místek Třinec  
284. Frýdek - Místek Frýdlant nad Ostravicí  
285. Frýdek - Místek Nošovice  
286. Frýdek - Místek Paskov  
287. Frýdek - Místek Staré Město

