

Smlouva o zájezdu
upravená v §§ 2521–2549 zákona č. 89/2012 Sb.

Uzavřená mezi

Ski Fanatic s.r.o.

cestovní kancelář

Se sídlem: V Údolí 717, 582 63 Ždírec nad Doubravou

IČO: 04605764

DIČ: CZ04605764

Zastoupená: Mgr. Martinem Dostálem

bankovní spojení: 

Firma je vedená u Krajského soudu v Hradci Králové C 44888

Kontakt pro zájezdy:

e-mail: 

telefon: 

(dále jen „cestovní kancelář“)

a

Integrovaná střední škola automobilní Brno, příspěvková organizace

Zastoupena panem ředitelem Ing. Milanem Chylikem

Adresa: Křížíkova 106/15, 612 00 BRNO

IČO: 00219321, DIČ: CZ00219321

(dále jen "zákazník")

(cestovní kancelář a zákazník dále společně také jako "smluvní strany")

1. Úvodní ustanovení

1.1. Společnost Ski Fanatic s.r.o. je osobou oprávněnou k provozování cestovní kanceláře dle příslušných právních předpisů ČR. Cestovní kancelář je řádně pojištěna proti úpadku ve smyslu zákona č. 159/1999 Sb. Doklad o tomto pojištění tvoří Přílohu č. 1 této smlouvy.

1.2. Zákazník má zájem uskutečnit ve spolupráci s cestovní kanceláří pro své žáky vodácký kurz za podmínek dále uvedených v této smlouvě.

2. Zájezd

2.1. Před uzavřením této smlouvy obdržel zákazník všechny nezbytné informace o zájezdu podle § 9a zákona č. 159/1999 Sb.

2.2. Touto smlouvou se cestovní kancelář zavazuje, že poskytne zákazníkovi (popř. osobě, v jejíž prospěch zákazník tuto smlouvu uzavírá, dále rovněž jen „zákazník“) předem připravený soubor služeb cestovního ruchu (dále jen „zájezd“) blíže popsany v Příloze č. 2 této smlouvy. Cestovní kancelář odpovídá zákazníkovi za řádné poskytnutí všech cestovních služeb zahrnutých ve smlouvě o zájezdu.

2.3. Cestovní kancelář se zavazuje zajistit instruktory, kteří mají potvrzení od lékaře, že jsou po fyzické i psychické stránce schopni práce s dětmi nebo mají pedagogické vzdělání. Potvrzení nesmí být v termínu konání programu starší než dva roky od data vystavení potvrzení. Instruktoři musí být

- proškoleni dodavatelem o zásadách a organizačních pravidlech při vykonávání práce na pobytech v přírodě s dětmi, dle zákonů a vyhlášek: zákon č. 258/2000 Sb., v platném znění a vyhláškou č. 106/2001 Sb., v platném znění. Instruktoři mají řádně podepsanou smlouvu o výkonu práce s dodavatelem.
- 2.4. Cestovní kancelář odpovídá zákazníkovi za bezpečný průběh programu. Za veškeré škody a újmy na zdraví dětí vzniklé v době konání programu nese cestovní kancelář odpovědnost vůči zákazníkovi.
 - 2.5. Cestovní kancelář se zavazuje poskytnout zákazníkovi výše uvedený program (resp. jednotlivé služby cestovního ruchu, z nichž zájezd sestává) ve standardní obvyklé kvalitě odpovídající v daném místě a čase službám cestovního ruchu uvedené kategorie.
 - 2.6. Zájezd proběhne v termínu od 21. 06. 2026 do 24. 06. 2026.
 3. Počet osob účastnících se zájezdu je 45 studentů a 5x pedagogický dozor.
 4. Zákazník se touto smlouvou zavazuje uhradit cestovní kanceláři za uvedený zájezd sjednanou souhrnnou cenu zájezdu, a to způsobem v této smlouvě uvedeným.
 - 4.1. Cena zájezdu činí 139 050 Kč při počtu studentů uvedených ve smlouvě, tj. 3 090 Kč/osoba. Náklady na dopravu a stravu 5 pedagogů hradí škola. V případě, že dodatkem ke smlouvě dojde ke snížení počtu účastníků pod 45 studentů, je cestovní kancelář oprávněna provést přepočty ceny
 - 4.2. Zákazník uhradí cenu zájezdu ve dvou splátkách. Zálohová faktura ve výši 2 000 Kč/osoba je splatná do 12. 6. 2026. Doplňková faktura bude vystavena nejpozději týden po ukončení zájezdu.
 - 4.3. Cena zahrnuje: půjčovné lodí, vest a pádel, kempovné, služby organizátora a dvou instruktorů po celou dobu pobytu, připojištění storno poplatků a úraz studentů, pojištění CK proti úpadku dle zákona č. 159/1999 Sb.
 - 4.3.1. Připojištění se řídí Informačním dokumentem o pojistném produktu, který je Přílohou 3. této smlouvy. Součástí připojištění je pojištění stornovacích poplatků, které je možné uplatnit v případě neúčasti na pobytu potvrzené lékařem až do výše 80 % stornovacích poplatků.
 5. Zákazník může s přiměřeným předstihem a případně po uhrazení dodatečných nákladů postoupit smlouvu o zájezdu na jinou osobu.
 6. Cestovní kancelář má povinnost poskytnout pomoc, pokud se zákazník ocitne v nesnázích.
 7. Pokud má zájezd vadu, zákazník bez zbytečného odkladu vytkne vadu cestovní kanceláři a zároveň určí přiměřenou lhůtu k odstranění vady. Další práva zákazníka se řídí ustanoveními občanského zákoníku (§ 2537 a násl.)
 8. Specifikace Programu a rozsah služeb
 - 8.1. Součástí zájezdu jsou tyto služby: vodácký program dle přílohy č. 2, zapůjčení lodí, pádel a plovacích vest pro účastníky, kempovné, služby organizátora a dvou instruktorů po dobu zájezdu a pojištění v rozsahu uvedeném v této smlouvě. Součástí zájezdu není doprava, stravování účastníků ani jiné služby, které nejsou v této smlouvě nebo její příloze výslovně uvedeny.
 - 8.2. Nedílnou součástí smlouvy jsou Pravidla bezpečnosti při vodáckém programu, které jsou Přílohou č. 4 této smlouvy.
 9. Odstoupení od smlouvy:
 - 9.1. Odstoupení od smlouvy se řídí touto smlouvou a příslušnými ustanoveními občanského zákoníku. V případě odstoupení od smlouvy jsou smluvní strany

povinný provést vypořádání dosavadního provedeného plnění dle této smlouvy, s tím že cestovní kanceláři náleží odměna za plnění uskutečněné do zániku smlouvy odstoupením.

- 9.2. Právo na odstoupení od smlouvy vzniká pouze v případě závažné změny programu, místa realizace programu, termínu nebo případné neadekvátní změně ceny bez předchozího upozornění zákazníka.
 - 9.3. V případě zrušení programu z důvodu nepříznivých klimatických podmínek, ze strany vládních nařízení nebo z důvodu epidemiologických opatření vyhlášených Krajskou hygienickou stanicí jsou obě strany povinné hledat shodu v náhradním termínu. Pokud nenajdou společné řešení, je možné ukončit smlouvu dohodou.
 - 9.4. Zákazník může od smlouvy odstoupit, pokud došlo k výrazné změně jakéhokoliv zásadního prvku zájezdu s výjimkou ceny. Zákazník může před zahájením poskytování zájezdu od smlouvy odstoupit, pokud zaplatí odstupné (výše zálohové faktury). Pokud cestovní kancelář před zahájením poskytování zájezdu tento zájezd zruší, má zákazník právo na vrácení ceny zájezdu.
10. Storno podmínky zájezdu jako celku
 - 10.1. Záloha za zájezd je nevratná
 - 10.2. Při zrušení účasti zákazníkem více než 30 dní před začátkem si cestovní kancelář účtuje storno poplatek ve výši zálohy.
 - 10.3. Při zrušení účasti zákazníkem méně než 30 dní před začátkem si cestovní kancelář účtuje stornoplatek ve výši 80 % ceny zájezdu.
 - 10.4. Při zrušení účasti zákazníkem v den nástupu si cestovní kancelář účtuje stornoplatek ve výši 100 % ceny zájezdu.
 - 10.5. Při předčasném ukončení pobytu zákazníkem si cestovní kancelář účtuje stornoplatek ve výši 100 % ceny zájezdu.
 11. Storno podmínky pro účastníka zájezdu
 - 11.1. Záloha za zájezd je nevratná. V případě sjednání připojištění je pro neúčast na pobytu z důvodu diagnózy potvrzené lékařem možnost storno ve výši zálohy uplatnit na pojišťovnu dle bodu 4.3.1 této smlouvy.
 12. Další podmínky
 - 12.1. Zákazník má povinnost 15 dní před odjezdem upřesnit počet účastníků.
 - 12.2. Zákazník má povinnost nahlásit aktuální počet účastníků v den odjezdu od školy.
 - 12.3. V případě výraznější změny počtu účastníků (5 a více) je zákazník povinen tuto skutečnost hlásit neprodleně.
 - 12.4. Zákazník je povinen doložit jmenný seznam účastníků (dětí i pedagogického doprovodu) v rozsahu jméno, příjmení a datum narození.
 - 12.4.1. Zákazník souhlasí se zpracováním osobních údajů pro účely zajištění zájezdu.
 - 11.5 Cestovní kancelář prohlašuje, že uvedený objekt splňuje hygienické podmínky ubytovacího a stravovacího zařízení a podmínky pro zabezpečení výchovy a výuky v souladu s vyhláškou č. 106/2001Sb., o hygienických požadavcích na zotavovací akce pro děti, dále splňuje nároky bezpečnosti práce a protipožární ochrany.
 - 11.6 Děti/žáci jsou povinni řídit se pokyny pracovníků organizátora a dodržovat odsouhlasený program, dodržovat řád platný v místě objektu, kde je realizován program a to včetně místa ubytování. V případě závažného

narušování programu či průběhu pobytu dítětem/žákem odběratele, je dodavatel oprávněn navrhnout odběrateli předčasné ukončení účasti na programu a vyloučení z celé akce takového účastníka, bez náhrady za nevyužité služby. V případě zničení a znehodnocení majetku v místě realizace programu žákem nebo zaměstnancem odběratele, je odběratel povinen uhradit škodu. Dodavatel nenese odpovědnost za chování zaměstnanců a dětí/žáků odběratele.

13. Závěrečná ujednání

- 13.1. Jakékoliv změny této smlouvy musí být provedeny písemným dodatkem podepsaným oběma smluvními stranami.
- 13.2. Smluvní strany potvrzují, že si smlouvu přečetly, rozumějí a zavazují se akceptovat závazky z ní pro ně vznikající, na důkaz toho připojují své podpisy.
- 13.3 Vzhledem k tomu, že zákazník je povinným subjektem dle zákona 340/2015 Sb., o zvláštních podmínkách účinnosti některých smluv, uveřejňování těchto smluv a o registru smluv, bude tato smlouva zveřejněna zákazníkem v registru smluv (informační systém veřejné správy, správcem je Ministerstvo vnitra). **Smlouva nabývá účinnosti dnem uveřejnění.**

V

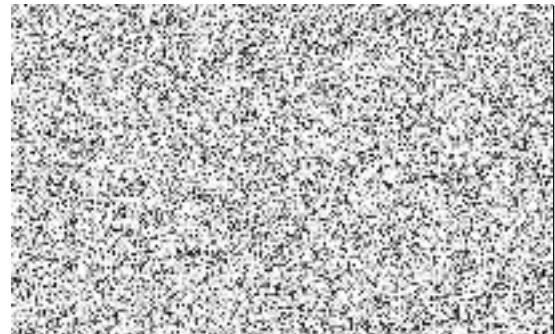
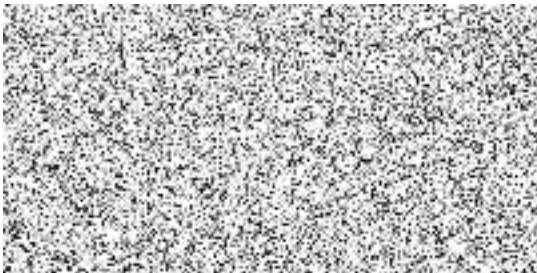

Příloha č. 1 Potvrzení o pojištění pro případ úpadku

**POJISTKA**

k pojistné smlouvě č. 0201902702
povinné pojištění záruky pro případ úpadku cestovní kanceláře

Pojistitel: Česká podnikatelská pojišťovna, a. s.,
Vienna Insurance Group
Pobřežní 665/23
186 00 Praha 8
IČ 63958530

Pojistník: Ski Fanatic s.r.o.
V Údolí 717
582 63 Ždírec nad Doubravou
IČ 04605764

Oprávněná osoba: Osoba, které v důsledku pojistné události vznikne právo na pojistné plnění.

Pojistitel potvrzuje, že pojistník uzavřel ve smyslu platného znění zákona č. 159/1999 Sb., o některých podmínkách podnikání a o výkonu některých činností v oblasti cestovního ruchu, pojistnou smlouvu povinného pojištění záruky pro případ úpadku cestovní kanceláře.

Pojistné nebezpečí:

Pojištění se sjednává pro případ, kdy pojistník z důvodu svého úpadku:

- a) neposkytne zákazníkovi repatriaci
- b) nevrátí zákazníkovi zaplacenou zálohu nebo cenu zájezdu včetně ceny zaplacené za poukaz na zájezd v případě neuskutečnění zájezdu, nebo
- c) nevrátí zákazníkovi rozdíl mezi zaplacenou cenou zájezdu a cenou poskytnutého zájezdu v případě, že se zájezd uskutečnil pouze z části.

Pojistná doba:

Počátek pojištění: 25.03.2026
Konec pojištění: 24.03.2027

Pojištění se řídí Všeobecnými pojistnými podmínkami VPPUP 1/18 Povinné pojištění záruky pro případ úpadku cestovní kanceláře.

V Praze dne 19.03.2026

.....
manažer o:



Příloha č. 2 Potvrzení o zájezdu

Termín zahájení a ukončení zájezdu: 21. 6. – 24. 6. 2026

1. Místo určení cesty nebo pobytu: 1. Vyšší Brod, kemp Pod Hrází; 2. den Nahořany Branná, kemp Kanak, 3. den Český Krumlov kemp U Trojice.
2. Doprava není součástí zájezdu.
3. Ubytování ve vlastních stanech v kempech Vyšší Brod - kemp Pod Hrází a Nahořany Branná - kemp Kanak, Český Krumlov kempu Trojice.
4. Stravování vlastní.
5. Cena zájezdu činí 139 050 Kč při počtu studentů uvedených ve smlouvě, tj. 3 090 Kč/osoba. Náklady na dopravu a stravu 5 pedagogů hradí škola.
V případě, že dodatkem ke smlouvě dojde ke snížení počtu účastníků pod 45 studentů, je cestovní kancelář oprávněna provést přepočtení ceny
Zákazník uhradí cenu zájezdu ve dvou splátkách. Zálohová faktura ve výši 2 000 Kč/osoba je splatná do 12. 6. 2026.
Doplatková faktura bude vystavena nejpozději týden po ukončení zájezdu.
6. Program:
Zahájení ve 14:00 h ve Vyšším Brodě klášter. Ubytování, suchá příprava, mokrá příprava, večer táborák.
V pondělí vyplutí cca v 9:30 h. Ve 12:00 zastávka v Rožmberku na oběd. Večer příjezd do kempu Kanak Branná.
V úterý cca v 9:00 h odjezd, zastávka na oběd Kemp Viking nebo na Piskárně, večere vlastní a ubytování v kempu U Trojice.
Ve středu vyplutí cca v 9:00 h a ve 14:30 h vrácení lodí a ukončení programu v kempu Zlatá Koruna.
Odjezd autobusem v 15:45 z Českého Krumlova.
7. Případy, kdy je zákazník povinen zaplatit cestovní kanceláři odstupné při odstoupení od smlouvy o zájezdu, a výše tohoto odstupného:
 - 7.1. Záloha za zájezd je nevratná
 - 7.2. Při zrušení účasti zákazníkem více než 30 dní si cestovní kancelář účtuje storno poplatek ve výši zálohy.
 - 7.3. Při zrušení účasti zákazníkem méně než 30 dní před začátkem si cestovní kancelář účtuje stornoplatek ve výši 80 % ceny zájezdu.
 - 7.4. Při zrušení účasti zákazníkem v den nástupu si cestovní kancelář účtuje stornoplatek ve výši 100 % ceny zájezdu.
 - 7.5. Při předčasném ukončení pobytu zákazníkem si cestovní kancelář účtuje stornoplatek ve výši 100 % ceny zájezdu.
8. Pasové a vízové požadavky pro občany České republiky a zdravotní formality, které jsou nutné pro cestu a pobyt, a o obvyklých cenách a lhůtách pro jejich vyřízení - pro zájezdy na území ČR nejsou žádné pasové a vízové požadavky ani zdravotní formality.
9. Pro pobyt není vyžadován minimální počet účastníků.
10. Rozsah a podmínky pojištění pro případ úpadku nebo bankovní záruky. Cestovní kancelář si zajistila ochranu pro případ úpadku u Česká podnikatelská pojišťovna, a.s., Vienna Insurance Group, Pobřežní 665/23, 186 00 Praha 8, IČ 63998530. V případě úpadku cestovní kanceláře se zákazník může obrátit na asistenční službu ČPP, telefon 957 444 555, e-mail info@cpp.cz.
11. Změnu ve jmenném seznamu účastníků zákazník oznámí neprodleně.
12. Individuální pojištění zákazníka pro cesty a pobyt včetně pojištění pro případ, že zákazníkovi vzniknou náklady v souvislosti s jeho odstoupením od smlouvy o zájezdu, je zahrnuto v ceně zájezdu v tomto rozsahu:
Úrazové pojištění - smrt následkem úrazu - 100 000 Kč;
Úrazové pojištění - trvalé následky úrazu - 250 000 Kč;
Úrazové pojištění - nemocniční odškodné (hospitalizace úraz + nemoc) - 200 Kč/den;
Úrazové pojištění - denní odškodné - 100 Kč/den;

Pojištění stornovacích poplatků v případě nemoci potvrzené lékařem– 80 %.

13. Zájezd není vhodný pro osoby s omezenou schopností pohybu.

14. Za účastníky zájezdu zodpovídá pedagogický doprovod.

15. Služby cestovního ruchu dle této smlouvy se poskytují v jazyce země místa pobytu.

Příloha č. 3 Informační dokument o pojistném produktu

Cestovní pojištění

Informační dokument o pojistném produktu

Společnost: UNIQA pojišťovna, a. s. Česká republika

Produkt: Cestovní pojištění



Informace uvedené v tomto dokumentu Vám mají pomoci porozumět základním vlastnostem a podmínkám pojištění. Úplné předmluvní a smluvní informace o produktu jsou poskytovány v dalších dokumentech. Jedná se především o pojistnou smlouvu a Všeobecné pojistné podmínky pro Cestovní pojištění (dále jen „VPP“).

O jaký druh pojištění se jedná?

Jedná se o cestovní pojištění, včetně asistenčních služeb. Produkt slouží k ochraně klienta na jeho cestách. Pojištění dle rámcové pojistné smlouvy (RPS) uzavřené mezi pojistníkem a pojistitelem UNIQA pojišťovna, a. s. (pojišťovna). Pojištěný se nestává pojistníkem a smluvní stranou RPS.



Co je předmětem pojištění?

V cestovním pojištění lze volit následující rizika:

- ✓ **Pojištění léčebných výloh**
Předmětem pojištění jsou nutné a prokazatelné náklady, které vznikly pojištěnému v rámci nezbytného lékařského ošetření v důsledku úrazu nebo náhle vzniklého onemocnění pojištěného.
- ✓ **Pojištění asistenčních služeb**
Předmětem pojištění jsou volitelně pojištěná tato rizika:
 - ✓ Náklady na repatriaci tělesných ostatků pojištěného
 - ✓ Náklady na repatriaci pojištěného
 - ✓ Náklady na vysílání ošetrovnika
 - ✓ Náklady na vysílání náhradního pracovníka
 - ✓ Náklady na předčasný návrat pojištěného z pojištěné cesty
 - ✓ Náklady na právní pomoc v zahraničí
 - ✓ Náklady vzniklé ztrátou cestovních dokladů
 - ✓ Zachraňovací náklady
 - ✓ Odškodnění v případě úrazu letadla nebo autobusu
 - ✓ Zprostředkování finanční pomoci
 - ✓ Náklady vzniklé zpožděním letu
 - ✓ Náklady na telefonické hovory
- ✓ **Úrazové pojištění**
Předmětem pojištění jsou volitelně smrt pojištěného následkem úrazu, trvalé následky úrazu pojištěného, hospitalizace pojištěného následkem úrazu a přiměřená doba léčení úrazu.
- ✓ **Pojištění odpovědnosti**
Předmětem pojištění jsou škody nebo újmy způsobené na zdraví a při umocnění tak újmy, které vznikly během pojištěné cesty a za které pojištěný odpovídá podle občanskoprávních předpisů státu, na jehož území k těmto škodám došlo.
- ✓ **Pojištění cestovních zavazadel**
Předmětem pojištění jsou vlc. osobní potřeby, které jsou prokazatelně ve vlastnictví pojištěného, obvyklé pro účel, charakter a délku cesty, které si pojištěný vzal s sebou na cestu, případně je pořídil během cesty.
- ✓ **Pojištění stornovacích poplatků**
Předmětem pojištění jsou nevrácené náklady, které vznikly pojištěnému v ČR úhradou vyřetovaných stornovacích poplatků za neuskutečnění zájezdu nebo služby u cestovní kanceláře, cestovní agentury, dopravní společnosti nebo ubytovacího zařízení. Volitelně lze vybrat i pojištění stornovacích poplatků z důvodu teroristického útoku.



Na co se pojištění nevztahuje?

- ✗ Škody, které vznikly před počátkem nebo po konci pojištění
- ✗ Škody, o kterých pojištěný věděl, že nastanou, již v době uzavření pojištění
- ✗ Škody způsobené úmyslně
- ✗ Škody u kterých byla poskytnuta nadstandardní zdravotní péče
- ✗ Škody, které nejsou výslovně omezeny ve zvoleném rozsahu pojištění
- ✗ Škody při provozování zimních/nebezpečných sportů, když nejsou pojištěny
- ✗ Škody, které vznikly při porušení právních předpisů platných na území daného státu
- ✗ Na oblast, které ústřední orgán státní správy označil jako válečnou zónu či rizikovou oblast
- ✗ Na pojištění stornovacích poplatků v případě, kdy bylo toto pojištění sjednáno později, než následující den po úhradě zájezdu / služby

Další výluky z pojištění najdete v pojistných podmínkách a ve smlouvě.



Existují nějaká omezení v pojistném krytí?

- ! Uvede-li pojistník / pojištěný nepravdivě nebo hrubě zkráceně údaje, může pojišťovna snížit pojistné plnění nebo ho vůbec nevypлатit
 - ! Poruší-li pojistník / pojištěný své povinnosti, může pojišťovna v přiměřené výši snížit pojistné plnění
 - ! U nemoci a úrazů, ke kterým došlo po požití alkoholu nebo návykové látky může pojišťovna v přiměřené výši snížit pojistné plnění
 - ! V případě těhotenství nejsou z pojištění kryty jakékoliv komplikace vzniklé po 26. týdnu těhotenství
 - ! Pojišťovna hraď vždy v rozsahu zvoleného pojištění a maximálně do výše zvolených pojistných limitů
- Další omezení v pojistném krytí najdete v pojistných podmínkách a v pojistné smlouvě.



Kde se na mne vztahuje pojistné krytí?

- ✓ Pojištění se vztahuje na zónu dle volby klienta

Příloha č. 4 Pravidla bezpečnosti při vodáckém programu

Před zahájením vodácké části programu budou účastníci seznámeni s pravidly bezpečnosti, ovládáním plavidla a základními vodáckými dovednostmi. Instruktaž bude rozdělena na teoretickou („suchou“) část a praktický nácvik na vodě („mokry trénink“).

Suchá instruktáž

Účastníci budou proškoleni zejména v těchto oblastech:

- doporučené oblečení a obuv vhodná pro vodácké aktivity,
- správné uložení osobních věcí do vodáckého sudu nebo barelu,
- zásady bezpečného chování na vodě a v okolí řeky,
- používání a správné upevnění plovací vesty,
- základní části lodě a vodáckého vybavení,
- správné držení a používání pádla,
- nástup a výstup z lodě,
- rozložení posádky v lodi a role jednotlivých členů,
- základní povely a komunikace v posádce,
- základní technika pádlování a řízení lodě,
- pohyb lodě u břehu a na tekoucí vodě,
- pravidla chování při plavbě ve skupině,
- postup při převržení lodě a při pádu do vody,
- zásady první pomoci a přivolání pomoci,
- seznámení s riziky vodního prostředí (jezy, proudy, překážky, kluzké břehy apod.),
- organizace programu a pokyny instruktorů.

Mokry trénink

Před samotnou plavbou proběhne praktický nácvik na klidné vodě, během kterého si účastníci vyzkouší:

- správné nastupování a vystupování z lodě,
- stabilitu lodě a bezpečný pohyb v plavidle,
- základní záběry pádlem,
- zastavení, změnu směru a jednoduché manévrování,
- spolupráci posádky a reakci na pokyny instruktora,
- základní sebezáchranné návyky po pádu do vody,
- modelové řešení převržení lodě a bezpečný pohyb ve vodě.

Účastníci budou po celou dobu programu vedeni kvalifikovanými instruktory a budou povinni dodržovat stanovená bezpečnostní pravidla a pokyny vedoucích.

