

Výstaviště Praha, a.s.

(dále jen „nájemce“)

a

Labvet.cz, s.r.o.

PODNÁJEMNÍ SMLOUVA



Praha, 2026

Smlouva o podnájmu prostor sloužících podnikání v Holešovické tržnici

číslo smlouvy: T/OBCH/NEBYT/204

uzavíraná stranami podle zákona č. 89/2012 Sb., občanský zákoník, v platném znění
(dále jen „NOZ“)

(dále jen „Smlouva“)

I. SMLUVNÍ STRANY

Výstaviště Praha, a. s.

se sídlem: Výstaviště 67, Bubeneč, 170 00 Praha 7
IČ: 256 49 329
DIČ: CZ25649329 (je plátcem DPH)
zastoupená: Tomášem Hüblem, předsedou představenstva
Ing. Václavem Novotným, místopředsedou představenstva
registrace v OR: Městský soud v Praze, oddíl B, vložka 5231
bankovní spojení: 201 534 0111/6000 vedený u PPF Banka, a.s.
(dále jen „nájemce" na straně jedné)

a

Labvet.cz, s.r.o.

se sídlem: Petra Bezruče 3078/15, 466 01 Jablonec nad Nisou
IČ: 058 48 261
DIČ: CZ05848261
zastoupená: Petrem Prausem, jednatelem společnosti
registrace v OR: Krajský soud Ústí nad Labem, oddíl C, vložka 39140
bankovní spojení: 278349186/0300 Československá obchodní banka, a.s.
(dále jen „podnájemce" na straně druhé)

Nájemce a podnájemce jsou dále společně označováni jako „Smluvní strany“ nebo „Strany“

II. ÚVODNÍ USTANOVENÍ

1. Nájemce je podle Smlouvy o zajištění správy a nájmu areálu Výstaviště Praha č. SPR/35/04/010655/2021 uzavřené dne 11.01.2021 ve znění dodatku č. 1 ze dne 13.10.2021 (dále jen „Nájemní smlouva“), mezi Hlavním městem Praha, jako pronajímatelem (dále jen „vlastník“) a Nájemcem, nájemcem souboru nemovitých věcí nacházejících se v areálu bývalých jatek na adrese v Praze 7 - Holešovicích, Bubenské nábřeží č.p. 306, a to pozemků parc. č. 1188/1, 1189 a 2318/2 zapsaných na LV 368 pro obec Praha, katastrální území Holešovice, u Katastrálního úřadu pro hlavní město Prahu, Katastrální pracoviště Praha, které tvoří areál Holešovické tržnice (dále jen „Holešovická tržnice“ nebo „areál Holešovické tržnice“).
2. Nájemce upozorňuje podnájemce, že areál Holešovické tržnice je kulturní památkou ve smyslu zákona č. 20/1987 Sb., o státní památkové péči, ve znění pozdějších předpisů (dále jen jako „zákon o státní památkové péči“). Jakýkoliv stavební zásah v/na předmětu podnájmu je proto nutné předem písemně projednat s nájemcem, vlastníkem a příslušnými orgány státní památkové péče, a pokud je k takovému zásahu nezbytný souhlas orgánu státní památkové péče dle zákona o státní památkové péči potřeba, nelze bez jeho vydání provést jakýkoliv stavební zásah v/na předmětu nájmu ze strany podnájemce.

3. Podnájemce bere na vědomí, že vlastník Holešovické tržnice, kterým je hl. m. Praha, realizuje a i v budoucnu má zájem realizovat revitalizaci Holešovické tržnice a s tím spojené stavební úpravy a rekonstrukční práce Holešovické tržnice (dále jen „**Revitalizace Holešovické tržnice**“). V souvislosti s Revitalizací Holešovické tržnice se předpokládá omezení využití Holešovické tržnice v návaznosti na provádění konkrétních stavebních prací, přičemž tato konkrétní omezení není možné ke dni uzavření této smlouvy podrobně specifikovat. Podnájemce uzavírá tuto smlouvu s plným vědomím Revitalizace Holešovické tržnice a bere na vědomí a souhlasí s tím, že mu z titulu Revitalizace Holešovické tržnice nenáleží nárok na slevu z ceny podnájmu a ani jiný nárok vůči nájemci s výjimkou případu, kdy z pokynu nájemce bude podnájemce povinen přerušit výkon podnikatelské činnosti v předmětu podnájmu. V takovém případě má podnájemce nárok na slevu z ceny podnájmu za dobu takového přerušení výkonu podnikatelské činnosti podnájemcem v předmětu podnájmu. Smluvní strany ujednaly, že jiné nároky podnájemce vůči nájemci mu nenáleží.
4. Nájemce je na základě Nájemní smlouvy oprávněn přenechat prostory sloužící podnikání uvedené v této Smlouvě, jež se nachází v Holešovické tržnici, podnájemci do podnájmu za smluvních podmínek vyplývajících z této Smlouvy. Podnájemce má zájem si tyto prostory od nájemce podnajímat pro účely svého podnikání za smluvních podmínek uvedených v této Smlouvě.

III. PŘEDMĚT PODNÁJMU

1. Nájemce touto Smlouvou přenechává podnájemci do podnájmu prostory sloužící podnikání nacházející se v areálu Holešovické tržnice, a to konkrétně prostory:

Označení prostoru:	Účel užití:	Výměra (m ²):
hala 16	Veterinární laboratoř	164,80

(dále jen společně "**předmět podnájmu**")

a podnájemce tento předmět podnájmu do podnájmu přijímá od nájemce za smluvních podmínek vyplývajících z této Smlouvy. Předmět podnájmu je vyznačen na plánu, který tvoří nedílnou Přílohu č. 1 této Smlouvy.

2. V případě, že jsou v objektu, ve kterém se nachází předmět podnájmu a/nebo v areálu Holešovické tržnice společné cesty, společné chodby a schodiště, které jsou určeny k užívání více osob, budou tyto části užívány těmito osobami společně s podnájemcem.
3. Předmět podnájmu je podnájemci přenecháván s jeho zařízením (mobiiliářem), uvedeným v Předávacím protokolu movitého majetku, který je nedílnou Přílohu č. 2 této smlouvy.
4. Předmět podnájmu bude ke dni účinnosti této Smlouvy nájemcem protokolárně předán podnájemci. Podnájemce podpisem protokolu o předání předmětu podnájmu potvrdí, že předmět podnájmu, včetně jeho vybavení specifikovaného v Příloze č. 2 této Smlouvy, shledává ve stavu způsobilém ke smluvenému účelu užívání a ke stavu předmětu podnájmu včetně jeho vybavení specifikovanému v Příloze č. 2 nemá žádných námitek.
5. Podnájemce je povinen vyžádat si písemné stanovisko nájemce před instalací nových spotřebičů s příkonem v celkovém úhrnu nad 5 kW. Bez předchozího písemného souhlasu nájemce není podnájemce oprávněn instalaci provést. V případě nedodržení tohoto ustanovení odpovídá podnájemce za případné vzniklé škody.

IV. ÚČEL PODNÁJMU

1. Předmět podnájmu je podnájemci přenechán za účelem provozování veterinární laboratoře (dále jen „**účel podnájmu**“).
2. Podnájemce není oprávněn bez předchozího písemného souhlasu nájemce měnit účel podnájmu uvedený v této Smlouvě.

V. ROZSAH UŽÍVÁNÍ PŘEDMĚTU PODNÁJMU

1. Podnájemce prohlašuje, že má k datu uzavření této Smlouvy ke smluvenému účelu užívání předmětu podnájmu veškerá potřebná oprávnění (povolení) a tyto se zavazuje udržovat v platnosti po celou dobu trvání této Smlouvy. Výpis podnájemce z obchodního rejstříku/živnostenského rejstříku tvoří nedílnou Přílohu č. 3 této Smlouvy.
2. Podnájemce se zavazuje předmět podnájmu užívat výlučně k účelu podnájmu uvedenému v článku IV. této Smlouvy.
3. Podnájemce není oprávněn bez předchozího písemného souhlasu vlastníka umístit v předmětu podnájmu své sídlo. Podnájemce o takový souhlas žádá vlastníka budovy písemně prostřednictvím nájemce. Tím není dotčena povinnost podnájemce umístit a označit svoji provozovnu v předmětu podnájmu ve smyslu příslušných právních předpisů.
4. Podnájemce není oprávněn bez předchozího písemného souhlasu nájemce přenechat předmět podnájmu nebo jeho část do podnájmu jiné třetí osobě
5. V případě, že podnájemce bude mít zájem realizovat v předmětu podnájmu reklamní nebo filmové natáčení, je povinen si předem vyžádat souhlasné stanovisko nájemce.
6. Podnájemce je povinen zdržet se užívání či umožnit užívání předmětu podnájmu nebo jakékoli jejích části pro činnosti nebo účel, které by mohl být protiprávní, případně trestný ve smyslu trestního zákoníku nebo poškozující dobrou pověst nájemce nebo Holešovické tržnice anebo by mohl být nebezpečný nebo by mohl vést ke snížení částky připadající na pojistné plnění nájemce nebo vlastníka areálu Holešovické tržnice z titulu vzniku pojistné události v předmětu podnájmu nebo v areálu Holešovické tržnice.
7. Podnájemce není oprávněn bez předchozího písemného souhlasu nájemce převést nebo postoupit jakákoli práva z této Smlouvy na třetí osobu. Pokud by tak podnájemce učinil bez předchozího písemného souhlasu nájemce, je takovýto převod práv od počátku neplatný a nájemce je oprávněn z důvodu takovéhoho porušení smluvní povinnosti podnájemcem tuto Smlouvu jednostranně vypovědět.
8. Podnájemce je povinen udržovat si svou způsobilost a povolení pro výkon podnikatelské činnosti k účelu, pro který byl předmět podnájmu podnajat po celou dobu trvání této Smlouvy a informovat nájemce písemně o jakýchkoli změnách svého právního statutu a změnách v osobě statutárního zástupce a ovládající osoby podnájemce.
9. Podnájemce je povinen dodržovat v předmětu podnájmu veškeré obecně závazné právní předpisy a rozhodnutí představenstva nájemce, zejména pak níže uvedená závazná nařízení a předpisy vztahující se k areálu Holešovické tržnice (dále jen „Závazná dokumentace“):
 - (i) Směrnici pro plnění povinností v oblasti požární ochrany v areálu Holešovické tržnice, která je v aktuální podobě publikována na www.holesovickatrznice.cz;
 - (ii) Provozně bezpečnostní řád areálu Holešovické tržnice, který je v aktuální podobě publikován na www.holesovickatrznice.cz;

- (iii) Informace o rizicích, která je v aktuální podobě publikována na www.holesovickatrznice.cz;
 - (iv) Dopravní řád areálu Holešovické tržnice, který je v aktuální podobě publikován na www.holesovickatrznice.cz;
 - (v) Design manuál Holešovické tržnice určený pro jednotné označování provozoven podnájemců, který je v aktuální podobě publikován na www.holesovickatrznice.cz;
10. Podnájemce podpisem této Smlouvy prohlašuje, že se před podpisem této Smlouvy důkladně seznámil se Závaznou dokumentací a s povinnostmi, které vyplývají pro podnájemce ze Závazné dokumentace. Podnájemce podpisem této Smlouvy prohlašuje, že s povinnostmi vyplývajícími ze Závazné dokumentace bez výhrad souhlasí a zavazuje se je dodržovat po celou dobu trvání podnájmu podle této Smlouvy. Podnájemce je povinen v intencích povinností vyplývajících ze Závazné dokumentace proškolit své zaměstnance a osoby spolupracující s podnájemcem v předmětu podnájmu. Nájemce je oprávněn měnit Závaznou dokumentaci s tím, že jakékoli změny Závazné dokumentace budou nájemcem oznámeny podnájemci zveřejněním změny Závazné dokumentace na shora uvedených webových stránkách nájemce. Jakákoliv změna Závazné dokumentace nabývá účinnosti okamžikem jejího zveřejnění na výše uvedených veřejně dostupných webových stránkách nájemce. Podnájemce je povinen se s takovou změnou Závazné dokumentace seznámit, a pro tyto účely je povinen sledovat v tomto odstavci uvedené veřejné webové stránky nájemce.

VI. ÚPRAVY PŘEDMĚTU PODNÁJMU

1. Smluvní strany se dále dohodly, že podnájemce není oprávněn provádět jakékoli stavební změny nebo interiérové úpravy předmětu podnájmu bez předchozího písemného souhlasu nájemce.
2. Smluvní strany se dohodly, že v případě, kdy nájemce udělí podnájemci souhlas s provedením stavebních či interiérových změn předmětu podnájmu, bude veškeré technické zhodnocení prostor tvořících předmět podnájmu od počátku jeho provedení v majetku vlastníka nemovité věci, který jej bude i účetně odepisovat. Smluvní strany se dohodly, že za tyto stavební a/nebo interiérové změny předmětu podnájmu nemá podnájemce nárok vůči vlastníkovi nemovité věci a/nebo vůči nájemci na jejich úhradu při skončení podnájmu. Podnájemce je povinen provést stavební a/nebo interiérové změny tak, aby nevznikla jakákoliv škoda na majetku a právech vlastníka a/nebo nájemce, jakož i jiných třetích osob užívajících areál Holešovické tržnice, za což nese podnájemce plnou odpovědnost.
3. Závady a poruchy vzniklé užíváním a provozem, případně i nepřiměřeným zacházením, podnájemce bezodkladně nahlásí technikovi správy areálu Holešovické tržnice, který na místě zjistí stav poškození a rozhodne o způsobu opravy. Náklady na tyto opravy hradí podnájemce.
4. Podnájemce není oprávněn změnit interiérovou dispozici pevně zabudovaného mobiliáře v předmětu podnájmu a/nebo provádět jakékoli změny na mobiliáři.
5. Pokud by podnájemce v odůvodněném případě požadoval změnu interiérové dispozice pevně zabudovaného mobiliáře v předmětu podnájmu, musí požádat v předstihu nájemce o písemný souhlas. V případě, že nájemce udělí podnájemci souhlas s takovou změnou, bude změna provedena nájemcem na náklady podnájemce ve lhůtě projednané a písemně stvrzené smluvními stranami. Strany se dohodly, že podnájemci nevzniká při skončení podnájmu nárok na náhradu takto vynaložených nákladů změny interiérové dispozice nebo pevně zabudovaného mobiliáře, a to s ohledem na skutečnost že tyto náklady byly vynaloženy z důvodů ležících na straně podnájemce a na jeho žádost.
6. Podnájemce je povinen strpět, po předchozí dohodě zástupců smluvních stran o termínu, inventarizaci majetku vedeného v účetnictví nájemce či vlastníka a kontroly stavu předmětu podnájmu a zařízení, která bude předem oznámena podnájemci.

VII. DOBA PODNÁJMU

1. Nájemce přenechává podnájemci v této Smlouvě specifikovaný předmět podnájmu do podnájmu **na dobu neurčitou s účinností ode dne 01.05.2026**
2. Doba podnájmu skončí za podmínek uvedených v článku XIV. této Smlouvy.

VIII. ÚHRADA ZA PODNÁJEM A ÚHRADA ZA SLUŽBY, JEJICHŽ POSKYTOVÁNÍ JE SPOJENO S PODNÁJMEM

1. Podnájemce je povinen hradit nájemci za užívání předmětu podnájmu včetně jeho zařízení (mobiááře) podnájemné v termínech, ve výši a způsobem uvedeným v této Smlouvě.
2. Měsíční podnájemné za předmět podnájmu včetně jeho zařízení (mobiááře) se sjednává na částku ve výši:

xxxx Kč bez DPH

(slovy: xxxxx korun českých)

(dále jen „**cena podnájmu**“ nebo „**podnájemné**“).

*V podnájemném nejsou zahrnuty úhrady za služby spojené s užíváním Předmětu podnájmu. Nájemce se zavazuje poskytovat Podnájemci po dobu trvání podnájemního vztahu plnění spojená s užíváním Předmětu podnájmu (dále jen „**služby**“) dle specifikace uvedené v **Evidenčním listě**, který tvoří nedílnou Přílohu č. 5 této Smlouvy a dále:*

- *službu spočívající v zajištění dodávky elektrické energie na základě samostatně uzavřené **Smlouvy o sdružených dodávkách elektřiny**; a dále*
- *službu připojit odběrné zařízení zákazníka (podnájemce) k distribuční soustavě (PDS) na základě samostatné **Smlouvy o připojení**;*

které se Smluvní strany zavazují uzavřít společně s touto Smlouvou. Způsob rozúčtování cen a hrazení jednotlivých služeb se odvíjí od technických parametrů Předmětu podnájmu, způsobu měření a četnosti provádění odečtů a od podmínek dodavatele služeb, přičemž konkrétní specifikace způsobu rozúčtování a hrazení je uvedena v Evidenčním listě a ve vztahu k elektrické energii je uvedena ve Smlouvě o sdružených dodávkách elektřiny a ve Smlouvě o připojení. V případě, že jsou služby rozúčtovány podle počtu osob, je Podnájemce povinen každou změnu s uvedením skutečného počtu osob oznámit Nájemci bez zbytečného odkladu, nejdéle však do 5-ti dnů, v opačném případě je Nájemce povinen stanovit počet osob pro rozúčtování dle vlastních zjištění.

3. Podnájemce se touto Smlouvou zavazuje platit úhrady za služby následujícím způsobem:
 - a) u služby dodávky elektřiny a připojení do distribuční sítě bude tato služba účtována nájemcem podnájemci za podmínek vyplývajících ze Smlouvy o sdružených dodávkách elektřiny a Smlouvy o připojení, a to měsíčně, vždy zpětně za předešlý kalendářní měsíc na základě daňového dokladu (faktury) vystaveného nájemcem;
 - b) u služeb vyúčtovaných za delší období než jeden měsíc formou měsíčních záloh ve výši a v termínech stanovených či dohodnutých s dodavatelem služby a následně formou případného doplatku či přeplatku dle vyúčtování dodavatele, na základě daňového dokladu (faktury) vystaveného nájemcem.

- c) Ostatní provozní služby hradí podnájemce paušálně ve výši dle rozsahu poskytovaných služeb uvedených v Evidenčním listě, a to ve stejných termínech jako podnájemné.
4. V případě, že podnájemce bude v rámci své podnikatelské činnosti v Předmětu podnájmu produkovat gastro (biologický) odpad, je povinen si samostatně a na své náklady sjednat odvoz gastro (biologického) odpadu z provozu podnájemce.
 5. Podnájemné a veškeré úhrady za služby, včetně dodávky elektrické energie, hradí podnájemce na účet uvedený v úvodních ustanoveních této Smlouvy.
 6. Veškeré ceny jsou uvedeny bez DPH. K cenám bude nájemcem účtována příslušná sazba DPH podle platných právních předpisů.
 7. Nájemce je oprávněn každoročně, jednostranným právním úkonem, upravit/měnit výši podnájemného o roční míru inflace vyhlášenou za předcházející kalendářní rok, vyjádřenou pomocí indexu spotřebitelských cen podle průměrné roční míry inflace vyhlášené Českým statistickým úřadem. Tato změna ceny podnájemného bude realizována vždy s účinností od 1. dubna daného roku a bude podnájemci oznámena prostřednictvím nové platebního kalendáře na podnájemné vystaveného nájemcem, ve kterém bude i uvedena i procentuální výše valorizace podnájemného nájemcem o inflaci. Nájemce je oprávněn dle svého rozhodnutí neuplatnit plnou výši valorizace podnájemného o inflaci vyhlášenou Českým statistickým úřadem. Smluvní strany se dohodly, že podnájemné nebude snižováno v případě deflace. První valorizace podnájemného je možná s účinností od následujícího roku po uzavření této Smlouvy.

IX. SPLATNOST ÚHRADY ZA PODNÁJEM A ÚHRADY ZA ZÁKLADNÍ SLUŽBY, JEJICHŽ POSKYTOVÁNÍ JE SPOJENO S PODNÁJMEM A PLATEBNÍ PODMÍNKY

1. Úhrada za cenu podnájmu je splatná na základě této Smlouvy a k ní nájemcem vydaného **Platebního kalendáře** podnájemného a poplatků za služby (dále jen „**platební kalendář**“), a to vždy nejpozději **do 5-tého dne** kalendářního měsíce, za který se cena podnájmu hradí. Platební kalendář na období do skončení prvního kalendářního roku trvání Smlouvy je nájemcem vydán společně s uzavřením této Smlouvy. Platební kalendář na období následujícího kalendářního roku bude nájemcem vydán a doručen podnájemci do posledního dne měsíce prosince předcházejícího roku na kalendářní rok následující.
2. Úhrada ceny podnájmu **na období prvního měsíce** je splatná na účet nájemce uvedený v této Smlouvě **do 14 dnů ode dne uzavření této Smlouvy**.
3. Ostatní provozní služby hradí podnájemce ve výši dle rozsahu poskytovaných služeb uvedených v Evidenčním listě na základě platebního kalendáře, a to **ve stejných termínech jako podnájemné**.
4. Podnájemce je povinen hradit nájemci z titulu této Smlouvy **měsíční zálohové platby** za Základní služby **dle Evidenčního listu**, který je Přílohou č. 5 této smlouvy. Částka za Základní služby je splatná na základě platebního kalendáře vystaveného nájemcem podnájemci se splatností vždy **do 5-tého dne** kalendářního měsíce, za které se tyto zálohové platby hradí.
5. Nájemce provede **vyúčtování** poskytnutých Základních služeb podnájemci **pololetně** vždy po skončení příslušného kalendářního pololetí v roce dle fakticky poskytnutých Základních služeb způsobem uvedeným v čl. VIII odst. 4 Smlouvy, a to na základě a poté, co nájemce obdrží ze strany dodavatelů služeb vyúčtování dodaných služeb. Úhrada z titulu vyúčtování Základních služeb bude podnájemcem nebo nájemcem provedena na základě daňového dokladu v termínu čtrnácti (14) dnů ode dne jeho vystavení.

6. Za den zaplacení jakékoli částky, která má být nájemci uhrazena podnájemcem podle této Smlouvy, se považuje den, kdy je tato částka připsána na bankovní účet nájemce.
7. Smluvní strany se dohodly, že zálohy na Základní služby a částku za Ostatní provozní služby je nájemce oprávněn jednostranným oznámením zvýšit v případě, že v průběhu kalendářního roku dojde ke zvýšení cen služeb (nebo kterékoli ze služeb), respektive dojde ke změně nákladů na zajištění Základních služeb a Ostatních provozních služeb poskytovaných spolu s podnájmem. Změna výše zálohy na Základní služby a celkové sjednané částky za Ostatní provozní služby spojené s užíváním předmětu podnájmu je účinná následujícím kalendářním měsícem po písemném oznámení nové výše zálohy podnájemci.

X. SLUŽBY

Nájemce se zavazuje poskytovat podnájemci tyto služby:

1. dodávku vody (vodné a stočné)
2. odvoz tříděného odpadu z předmětu podnájmu specifikovaného katalogovými čísly a názvem dle zák. č. 541/2020 Sb., o odpadech ve znění pozdějších předpisů (dále jen „**zákon**“): papírové a lepenkové odpady, plastové obaly, skleněné obaly, směsný komunální odpad (dále jen „**odpad**“). Původcem odpadu je podnájemce a předání odpadu nájemci nezbavuje podnájemce povinností dle shora uvedeného zákona. Smluvní strany se dohodly, že nájemce bude zajišťovat jeho odvoz, nepřebírá však tento odpad do svého vlastnictví, pouze zprostředkovává jeho odvoz. Smluvní strany se dohodly, že odvoz biologického odpadu z provozu podnájemce v předmětu podnájmu si zajistí podnájemce samostatně a na vlastní náklad na základě přímé dodavatelské smlouvy;
3. dodávku elektrické energie do předmětu podnájmu
4. dodávku plynu do předmětu podnájmu

XI. DALŠÍ POVINNOSTI PODNÁJEMCE

1. Podnájemce se zavazuje, že v předmětu podnájmu nebude poskytovat služby ani obchodovat se zbožím, které je způsobilé vzbuzovat veřejné pohoršení, zejména s ohledem na poslání a charakter areálu Holešovické tržnice, ve kterém je předmět podnájmu umístěn. Podnájemce se zavazuje neprovozovat a nestrpět v předmětu podnájmu zejména takovou činnost, která by podněcovala rasovou, náboženskou, politickou či sociální nesnášenlivost. Porušení této povinnosti podnájemcem se považuje za závažné porušení Smlouvy podnájemcem a je důvodem pro výpověď Smlouvy ze strany nájemce.
2. Při užívání předmětu podnájmu je podnájemce povinen zdržet se jakéhokoli nadměrného hluku. V případě, že podnájemce používá v předmětu podnájmu zvukovou kulisu (mluvené slovo nebo hudbu), je povinen zajistit, aby tato kulisa nerušila činnost ostatních uživatelů areálu Holešovické tržnice. Podnájemce je povinen dodržovat právními předpisy stanovené limity hluku pro denní a noční dobu.
3. Zásobování předmětu podnájmu je podnájemce povinen provádět co nejrychleji a co nejefektivněji, při omezení hluku na minimum, jakož i tak, aby takovouto činností podnájemce nedošlo k poškození objektu (-ů) náležejícího (-ch) do areálu Holešovické tržnice a jejího inventáře. Podnájemce je při zásobování povinen dodržovat veškeré právní předpisy (zejména ty, které souvisejí s užíváním veřejné komunikace), jakož i požadavky na dopravu v areálu Holešovické tržnice s ohledem na probíhající či plánované kulturně společenské akce a jiné využití areálu Holešovické tržnice.

4. Podnájemce bere na vědomí a souhlasí s tím, že nájemce je oprávněn v průběhu výpovědní lhůty umístit na výkladci podnajatého prostoru oznámení, že prostory jsou nabízeny k podnájmu, a to o rozměrech max. 40x50 cm. Shodně tak je nájemce oprávněn tuto informaci zveřejnit na webových stránkách areálu Holešovické tržnice.
5. Podnájemce je povinen umožnit nájemci umístění reklamních poutačů a značení v předmětu podnájmu, ne však poutačů na stejnou nebo obdobnou činnost, kterou podnájemce v předmětu podnájmu provozuje.
6. Podnájemce je oprávněn provozovat v předmětu podnájmu hrací automaty, hudební automaty nebo automaty na výdej zboží pouze po předchozím písemném souhlasu nájemce.
7. Sklady a zázemí předmětu podnájmu budou užívány výlučně k zajištění podnikatelské činnosti podnájemce v předmětu podnájmu a v souladu s účelem této Smlouvy.
8. Podnájemce je povinen si samostatně a na své náklady provádět úklid předmětu podnájmu, jakož i části pozemku, který má podnájemce součástí předmětu podnájmu.

XII. OZNAMOVÁNÍ

1. Oznámení nebo jiná formální komunikace mezi nájemcem a podnájemcem musí být prováděna v písemné formě. Za písemnou formu se kromě zpráv v listinné podobě považuje také e-mail. Druhé straně musí být doručena nebo zaslána osobně, kurýrem, doporučenou poštou, datovou schránkou nebo e-mailem na následující adresy:

Nájemce:

Ve věcech obchodních a marketingových:	
Odpovědná osoba:	XXXX
Telefonní kontakt:	XXXX
E-mail:	XXXX
Ve věcech provozních:	
Odpovědná osoba:	XXXX
Telefonní kontakt:	XXXX
E-mail:	XXXX
Ve věcech smluvních:	
Odpovědná osoba:	XXXX

Podnájemce:

Ve věcech obchodních a marketingových:	
Odpovědná osoba:	XXXX
Telefonní kontakt:	XXXX
E-mail:	XXXX
Ve věcech provozních, email pro zasílání faktur:	
Odpovědná osoba:	XXXX
Telefonní kontakt:	XXXX
E-mail:	XXXX
Ve věcech smluvních:	
Odpovědná osoba:	XXXX

XIII. ODPOVĚDNOST ZA ŠKODY, ČIŠTĚNÍ A ÚDRŽBA PŘEDMĚTU PODNÁJMU

1. Podnájemce odpovídá nájemci za veškeré škody na předmětu podnájmu, včetně mobiliáře, způsobené podnájemcem, jeho zaměstnanci a jeho zákazníky.
2. O vzniku škody a okolnostech jejího vzniku je podnájemce povinen bezodkladně informovat pověřeného zástupce nájemce, jímž je k datu uzavření této Smlouvy:

Technický správce (jméno):	Telefon:	E-mail:
XXXX	XXXX	XXXX

3. Smluvní strany si poskytnou nezbytnou součinnost při likvidaci pojistných událostí.
4. Podnájemce je rovněž povinen informovat pověřeného zástupce nájemce (*technického správce uvedeného v odst. 2 tohoto článku*) o všech okolnostech, o kterých se domnívá, že by mohly vést ke vzniku škody (předcházení škodám).
5. Podnájemce je povinen odstranit na svůj náklad veškeré škody způsobené na předmětu podnájmu a jeho mobiliáři. Termín odstranění musí být přiměřený technickým lhůtám a potřebám areálu Holešovické tržnice.
6. Výměnu stávajících zařízení vlastníka areálu Holešovické tržnice a/nebo nájemce, jehož hodnota nepřekročí částku 10.000,- Kč bez DPH a nemá zásadní charakter pro předmět podnájmu (např. výměna umyvadla, WC mísy, vypínače apod.) může podnájemce provést samostatně po předchozím vyrozumění nájemce. V takovém případě nemá podnájemce nárok na vynaložené náklady s tím spojené. V případě, že se bude jednat o výměnu stávajícího zařízení, jehož hodnota převyšuje částku 10.000,- Kč bez DPH, může podnájemce toto provést poté, co obdrží od nájemce písemné souhlasné vyjádření k žádosti podnájemce. Svou žádost podnájemce doloží nákresem situace a popisem postupu výměny

s tím, že podnájemce nesmí v žádném ohledu poškodit či znehodnotit předmět podnájmu anebo mobiliář areálu Holešovické tržnice.

7. Podnájemce je povinen na svůj náklad provádět denní úklid předmětu podnájmu, a to jak obytných ploch, provozních ploch pro veřejnost, tak i ploch zázemí.
8. Podnájemce je povinen se šetrně chovat i ve společných prostorách areálu Holešovické tržnice nebo objektu, ve kterém se nachází předmět podnájmu, kde úklid a údržbu zajišťuje nájemce. Pokud bude podnájemci prokázáno, že zavinil poškození nebo znečištění společných prostor nad obvyklou míru, je povinen opravu nebo vyčištění společných prostor zajistit podnájemce na vlastní náklad. Neprovede-li opravu nebo vyčištění společných prostor podnájemce, provede tak nájemce na náklady podnájemce.
9. Podnájemce umožní, v případě potřeby, odvezení poškozené části mobiliáře z předmětu podnájmu k opravě s tím, že podnájemce si musí předání jakékoliv části mobiliáře nechat potvrdit na předávacím protokolu s razítkem a podpisem pověřené firmy nebo pracovníka, komu a kdy poškozený mobiliář předal. Nájemce bude předem informovat podnájemce, která osoba, resp. firma, odveze mobiliář z předmětu podnájmu.
10. Podnájemce je povinen zachovávat dostatečný prostor pro průchod (min. 1,5 m) ve všech společných chodbách, které jsou součástí požárně únikového prostoru. Případné pokuty udělené nájemci za porušení tohoto ustanovení jdou plně k tíži podnájemce.
11. Podnájemce je povinen uzavřít a udržovat po celou dobu trvání této smlouvy v platnosti pojištění odpovědnosti za škody vzniklé na podnajatých prostorách, které má podnájemce v podnájmu na základě této Smlouvy včetně užívaného mobiliáře, a to v rozsahu a za podmínek obvyklých pro tento druh provozní činnosti, minimálně však na pojistnou částku **10.000.000,- Kč** (slovy: deset milionů korun českých) s tím, že tato pojistná částka musí být sjednána výhradně pro potřeby podnikání podnájemce v prostorách areálu Holešovické tržnice a nikoliv pro potřeby jiných provozoven podnájemce anebo jiné činnosti podnájemce, která nemá spojitost s podnikáním podnájemce v areálu Holešovické tržnice. V případě, kdy o to nájemce požádá, je podnájemce povinen předložit nájemci k nahlédnutí platnou pojistnou smlouvu. Podnájemce je povinen doložit Nájemci písemné potvrzení pojišťovny o existenci platně uzavřené pojistné smlouvy do pěti (5) dnů od podpisu této Smlouvy a takovéto potvrzení pojišťovny je Podnájemce povinen doložit Nájemci každý kalendářní rok trvání nájmu vždy nejpozději do 31. ledna příslušného kalendářního roku na daný kalendářní rok. Porušení povinnosti dle tohoto ustanovení je porušením Smlouvy, pro které může Nájemce tuto Smlouvu vypovědět.
12. Nájemce nemá námitky proti přiměřeně hlasité reprodukované ani živé hudbě v prostorách předmětu podnájmu. V této souvislosti podnájemce bere na vědomí, že pokud jím bude v předmětu podnájmu provozována veřejná hudební produkce ve smyslu zákona č. 121/2000 Sb., autorský zákon nebo jiného právního předpisu, je podnájemce povinen oznámit příslušnému kolektivnímu správci program této produkce a samostatně vypořádat veškeré závazky s tím související. Podnájemce odpovídá za škodu, která nájemci vznikne porušením této povinnosti.
13. V případě povodňového ohrožení je podnájemce povinen řídit se pokyny povodňové komise nájemce.
14. Podnájemce je povinen po celou dobu trvání podnájmu provádět na vlastní náklady pravidelné (každoroční) revize zařízení a přístrojů sloužících k výkonu podnikatelské činnosti podnájemce v předmětu podnájmu, a to i ve vztahu k zařízením v majetku nájemce nebo vlastníka. Podnájemce je povinen na výzvu nájemce doložit nájemci provedení těchto revizí. V případě nesplnění této povinnosti podnájemcem je nájemce oprávněn takovéto revize provést samostatně a na náklady podnájemce. Podnájemce je povinen tyto náklady nájemci uhradit na výzvu nájemce.

15. Podnájemce je povinen na vlastní náklady plnit povinnosti uložené vlastníkovvi nebo nájemci na základě právních předpisů na úseku požární ochrany, hygieny, bezpečnosti práce a při provozu speciálních zařízení, podnájemce je povinen zabezpečit na viditelném místě v předmětu podnájmu stálé vyvěšení „Požárního evakuačního plánu“ a „Požární poplachové směrnice“ zveřejněné na veřejných webových stránkách nájemce pod www.holesovickatrznice.cz.

XIV. SKONČENÍ PODNÁJMU

1. Podnájem podle této smlouvy skončí uplynutím výpovědní doby, která se sjednává v délce tři (3) měsíce, není-li touto smlouvou sjednána kratší výpovědní doba a počne běžet prvním dnem měsíce následujícího po doručení výpovědi druhé smluvní straně.
2. Před uplynutím doby podnájmu podnájem skončí na základě:
 - a) písemné dohody obou smluvních stran k datu sjednanému v takovéto dohodě; *nebo*
 - b) písemnou výpovědí; *nebo*
 - c) odstoupením od Smlouvy za podmínek vyplývajících z této Smlouvy a/nebo ze zákona.
3. Nájemce je oprávněn vypovědět Smlouvu z těchto důvodů:
 - a) bez udání důvodu; *nebo*
 - b) ve vztahu k osobě podnájemce bylo rozhodnuto soudem o úpadku nebo podnájemce přizná svou platební neschopnost, a to i podáním dlužnického insolvenčního návrhu podnájemcem u příslušného soudu; *nebo*
 - c) porušuje-li podnájemce hrubě své povinnosti vůči nájemci, zejména tím, že přestože jej nájemce vyzval k nápravě, chová se podnájemce v rozporu s ustanovením § 2305 NOZ, nebo je po dobu delší než jeden měsíc v prodlení s placením ceny podnájmu a/nebo služeb spojených s užíváním předmětu podnájmu; byť na to byl nájemcem písemně upozorněn a byla mu dána lhůta sedmi (7) dnů ke sjednání nápravy tohoto stavu; *nebo*
 - d) užívá-li podnájemce předmět podnájmu v rozporu s účelem podnájmu uvedeným v této Smlouvě; *nebo*
 - e) došlo-li u osoby podnájemce k převodu podílu ovládající osoby (společníka nebo akcionáře) podnájemce oproti stavu platnému kde ni uzavření této Smlouvy; *nebo*
 - f) z jiných zákonných důvodů nebo z důvodů porušení smluvních povinností podnájemcem uvedených v této Smlouvě.
4. Podnájemce je oprávněn vypovědět Smlouvu pouze těchto důvodů:
 - a) bez udání důvodu; *nebo*
 - b) přestane-li být podnajatý prostor v rozsahu větším než 50 % podnajaté plochy a po dobu delší třiceti (30) dnů z objektivních důvodů způsobilý k účelu podnájmu, ke kterému byl podnajat, a nájemce nezajistí nápravu tohoto stavu v přiměřené lhůtě po písemném upozornění podnájemce.
5. V případě výpovědi podnájmu z důvodů uvedených v odst. 3 písm. b), c), d), e) a f) tohoto článku smlouvy a v případě důvodu uvedeného v odst. 4 písm. b) tohoto článku smlouvy činí výpovědní doba jeden (1) měsíc a počíná běžet dnem následujícím po doručení výpovědi druhé smluvní straně.
6. Ke dni skončení podnájmu zanikají veškerá práva a povinnosti stran z této Smlouvy s výjimkou těch závazků obsažených v jejich ustanoveních, z jejichž povahy vyplývá, že mají trvat i nadále (zejména nárok na úhradu dlužné ceny za podnájem, ceny služeb souvisejících

s podnájmem, sjednané smluvní pokuty, náhrady škody, smluvní úroky z prodlení apod.) nebo u kterých tak stanoví zákon.

7. Smluvní strany výslovně vylučují užití ustanovení § 1765 a násl. NOZ, když podnájemce na sebe přebírá nebezpečí změny okolností a dále se vylučuje užití § 2315 NOZ pro případ skončení podnájmu výpovědí ze strany nájemce.

XV. PRÁVA A POVINNOSTI SMLUVNÍCH STRAN PŘI SKONČENÍ PODNÁJMU

1. Podnájemce je povinen vyklidit předmět podnájmu v den skončení podnájmu. Při vyklizení podnájemce uvede předmět podnájmu a jejich zařízení (vybavení) do stavu, ve kterém mu byly předány s přihlédnutím k jejich obvyklému opotřebení.
2. Podnájemce je povinen na vlastní náklady a odborně odstranit provedené úprav předmětu podnájmu. Neučiní-li tak podnájemce, může nájemce na náklad podnájemce, odstranit úpravy předmětu podnájmu sám. O stavu předaných a převzatých prostor bude stranami sepsán protokol.
3. Veškeré úpravy předmětu podnájmu a zařízení podnájemce, které nebyly odstraněny, se po dohodě smluvních stran stanou majetkem nájemce. Podnájemce souhlasí s tím, že nemá a nevznese žádný nárok na náhradu za provedení takovýchto úprav či za zhodnocení předmětu podnájmu vůči nájemce a/nebo vůči vlastníkov areálu Holešovické tržnice.
4. Pro případ, že podnájemce k datu skončení podnájmu předmět podnájmu nevyklidí, je nájemce oprávněn předmět podnájmu vyklidit a veškeré vyklizené a demontované věci podnájemce uskladnit na náklady podnájemce ve kterémkoliv skladu určeném nájemcem. Podnájemce je povinen do 15 dnů tyto věci od nájemce převzít. O stavu vyklízených prostor sepíše nájemce protokol za účasti dvou nestranných svědků. Náklady nájemce spojené s výše uvedeným postupem se podnájemce zavazuje uhradit nájemci neprodleně na jeho výzvu. V případě nevyzvednutí uskladněného majetku ve výše uvedené lhůtě je nájemce oprávněn tento prodat ve veřejné dražbě, jejíž výtěžek bude zaslán na účet podnájemce uvedený v záhlaví této smlouvy, a to po odečtení nákladů vynaložených na vyklizení, demontování a uskladnění, případně dalších pohledávek nájemce, které za podnájemcem má. Nájemce však neodpovídá za žádné škody, které by podnájemci vznikly v důsledku nesplnění jeho povinnosti předmět podnájmu vyklidit.

XVI. SMLUVNÍ POKUTY A SMLUVNÍ ÚROK Z PRODLENÍ

1. Pro případ, že podnájemce poruší své povinnosti z této Smlouvy, sjednávají smluvní strany následující smluvní pokuty a/nebo smluvní úrok z prodlení v níže uvedené výši:
 - a) 50.000,- Kč za každé porušení čl. V odst. 4 a/nebo čl. XI odst. 8 Smlouvy;
 - b) 10.000,- Kč za každé porušení čl. III odst. 5 a/nebo čl. VI odst. 4 Smlouvy;
 - c) 50.000,- Kč za každé porušení čl. IV a/nebo čl. V odst. 5 Smlouvy;
 - d) 50.000,- Kč za porušení povinnosti uvedené v čl. XIII odst. 10 Smlouvy v každém kalendářním roce trvání podnájmu;
 - e) 10.000,- Kč za každé porušení povinnosti podnájemce vyplývající ze Závazné dokumentace uvedené v čl. V odst. 9 Smlouvy;
 - f) smluvní úrok z prodlení ve výši 0,05 % z dlužné částky za každý započatý den prodlení podnájemce s úhradou kteréhokoliv závazku podnájemce vyplývajícího z této Smlouvy;
 - g) částku rovnající se dvojnásobku denní úhrady za cenu podnájmu platnou bezprostředně před skončením podnájmu, a to za každý den prodlení pro případ, že podnájemce nevyklidí

předmět podnájmu v den skončení podnájmu a nepředá ho protokolárně nájemci ve stavu uvedeném v této Smlouvě.

2. Vedle smluvních pokut je nájemce oprávněn požadovat po podnájemci náhradu škody, která mu v důsledku porušení povinností podnájemce vznikla, jakož i účelně vynaložené náklady spojené s vymáháním dlužné částky.

XVII. JISTOTA

1. Smluvní strany se dohodly na povinnosti podnájemce zaplatit nájemci jistotu ve výši **jednoho (1) měsíčního podnájmu**, tj. částku xxxx Kč bez DPH. Podnájemce se zavazuje uhradit nájemci jistotu na základě vystavené zálohové faktury **se splatností 5 pracovních dnů**. Nesplnění této povinnosti podnájemcem zakládá právo nájemce tuto smlouvu jednostranně vypovědět.
2. Jistota bude nájemcem vrácena podnájemci nejpozději do tří (3) měsíců po skončení podnájemního vztahu, přičemž nájemce je oprávněn si do jistoty jednostranně započíst vše, co mu podnájemce z titulu tohoto podnájemního vztahu dluží.
3. Jistota bude nájemci sloužit na úhradu podnájemcem neuhrazených finančních závazků z titulu této Smlouvy, jakož i k úhradě škod způsobených podnájemcem na předmětu podnájmu a jeho mobiliáři nebo na majetku areálu Holešovické tržnice nebo na majetku nájemce či vlastníka areálu Holešovické tržnice.
4. Smluvní strany se dohodly, že podnájemci nenáleží úroky z jistoty po celou dobu, kdy byla jistota deponována u nájemce.

XVIII. ZÁVĚREČNÁ USTANOVENÍ

1. Pokud není v této Smlouvě uvedeno jinak, řídí se právní vztahy založené touto Smlouvou příslušnými ustanoveními zákona č. 89/2012 Sb., občanský zákoník, v platném znění.
2. Tato smlouva je sepsána v českém jazyce. Pokud je přeložena do jiného jazyka, text smlouvy v českém jazyce má přednost před textem smlouvy přeložené do jiného jazyka. Tato smlouva je uzavírána podle českého práva a veškerá její ustanovení musí být vykládána dle pravidel právních předpisů České republiky, především v souladu s Občanským zákoníkem. Tato smlouva a práva a povinnosti z ní vzniklá (včetně práv a povinností z porušení této smlouvy, ke kterému došlo nebo dojde) se budou řídit příslušnými právními předpisy České republiky, zejména pak Občanským zákoníkem.
3. Smlouva nabývá platnosti dnem jejího podpisu oběma smluvními stranami. Účinnosti nabývá Smlouva dnem uvedeným v čl. VII odst. 1 Smlouvy. Podnájemce je povinen nejpozději k tomuto dni protokolárně převzít od nájemce předmět podnájmu, kdy předávací protokol se po jeho podpisu stane Přílohou č. 4 k této Smlouvě.
4. Smlouva bude nájemcem zveřejněna ve smyslu příslušných ustanovení zákona č. 340/2015 Sb. v platném znění.
5. Smluvní strany prohlašují, že ujednání této smlouvy uvedené v čl. VIII odst. 2 a v ustanovení čl. XVII odst. 1 této Smlouvy, dále pak Přílohu č. 5, považují smluvní strany za obchodní tajemství, které je kterákoliv smluvní strana oprávněna zveřejnit jiné třetí osobě pouze s předchozím písemným souhlasem druhé smluvní strany. Smluvní strany berou na vědomí a souhlasí s tím, že údaje (dále jen „**metadata**“), tvořící předmět obchodního tajemství tak, jak shora uvedeno, budou vyloučena z uveřejnění prostřednictvím registru smluv podle zákona č. 340/2015 Sb. v platném znění. Tímto však není dotčena povinnost nájemce uveřejnit tato metadata v registru smluv, uveřejní-li je nájemce jako opravu podle § 5 odst. 7 zákona č. 340/2015 Sb. v platném znění do 30 dnů ode dne, kdy mu bylo doručeno rozhodnutí

nadřízeného orgánu nebo soudu, na jehož základě má být neuveřejněná část smlouvy nebo dotčená metadata poskytnuta podle předpisů upravujících svobodný přístup k informacím.

6. Smlouva je vyhotovena ve dvou (2) výtiscích s platností originálu, po jednom (1) výtiscích pro každou smluvní stranu.
7. V případě, že si smluvní strany poskytly před platností a/nebo účinností této Smlouvy jakékoliv plnění, má se za to, že se jedná o plnění podle této Smlouvy.
8. Jakékoliv změny této Smlouvy musí být uzavřeny písemně, číslovány v postupné řadě za sebou a podepsány oprávněnými zástupci smluvních stran na téže listině.
9. V případě sporů o obsah a plnění této smlouvy jsou smluvní strany povinny vynaložit veškeré úsilí, aby tyto spory byly řešeny smírnou cestou, zejména, aby byly odstraněny okolnosti vedoucí ke vzniku práva od této smlouvy odstoupit nebo způsobující její neplatnost. Smluvní strany ujednaly, že veškeré spory vyplývající z této Smlouvy, které se smluvním stranám nepodaří vypořádat smírně, budou předloženy k rozhodnutí věcně a místně příslušnému soudu podle místa sídla nájemce.
10. Smluvní strany prohlašují, že si nejsou vědomi žádných překážek, nároků třetích osob ani jiných právních vad, které by uzavření této Smlouvy bránily nebo způsobovaly její neplatnost (zdánlivost) a na důkaz souhlasu s obsahem této Smlouvy tuto podepisují svými k tomu oprávněnými zástupci.

Přílohy:

Příloha č. 1: Plánek předmětu podnájmu (ke dni předání předmětu podnájmu)

Příloha č. 2: Předávací protokol movitého majetku (ke dni předání předmětu podnájmu)

Příloha č. 3: Výpis z obchodního (živnostenského) rejstříku na podnájemce

Příloha č. 4: Předávací protokol předmětu podnájmu (ke dni předání předmětu podnájmu)

Příloha č. 5: Evidenční list podnájemce

V Praze dne _____

V Praze dne _____

Nájemce:

Výstaviště Praha, a.s.

Podnájemce:

Labvet.cz, s.r.o.

Jméno: Tomáš Hübl
Funkce: předseda představenstva

Jméno: Petr Praus
Funkce: jednatel společnosti

Jméno: Ing. Václav Novotný
Funkce: místopředseda představenstva

Příloha č. 1
Plánek předmětu podnájmu
(ke dni předání předmětu podnájmu)

HALA 16 - LABVET

1.NP - LABVET
PŮDORYS

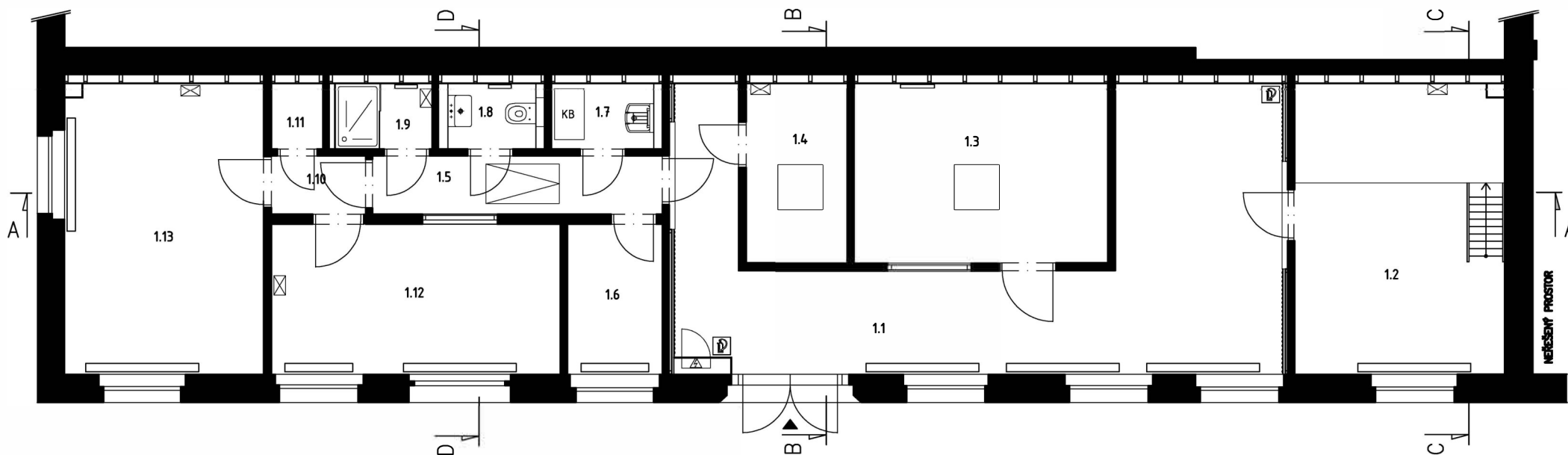

LEGENDA MÍSTNOSTÍ - LABVET HALA 16

OZN.	NÁZEV MÍSTN.	PLOCHA M ²	S.V. M	PODLAHA	STĚNY
1.1	VSTUP/ČEKÁRNA	33,9	5,1	KAUČUK	OMÍTKA/SDK/POLYKARB.
1.2	ORDINACE	19,0	2,1/5,1	KAUČUK	OMÍTKA/SDK/OBKLAD/POLYK.
1.3	KANCELÁŘ	14,3	2,95	KAUČUK	SDK
1.4	KUCHYŇKA	5,70	2,95	KAUČUK	SDK
1.5	CHODBA	5,3	2,95	KAUČUK	SDK
1.6	ŠATNA	4,5	2,95	KAUČUK	SDK/OMÍTKA
1.7	OKLIDOVÁ M.	2,1	2,95	KAUČUK	SDK
1.8	WC-ZAMĚŠTNANCI	1,8	2,95	KAUČUK	SDK
1.9	SPRCHA	2,0	2,95	KAUČUK	KER. OBKLAD/SDK
1.10	CHODBA	1,7	2,95	KAUČUK	SDK
1.11	SKLAD	1,0	2,95	KAUČUK	SDK
1.12	LABORÁTOŘ B	13,4	2,95	KAUČUK	KER. OBKLAD/SDK/OMÍTKA
1.13	LABORÁTOŘ A	18,0	4,06	KAUČUK	KER. OBKLAD/SDK/OMÍTKA
2.1	MEZIPATRO ORDINACE	6,5	2,9	OSB DESKY	OMÍTKA/SDK/POLYKARB.
2.2	SKLAD - PATRO	35,6	2,1	OSB DESKY	OMÍTKA/SDK/POLYBARB.

PODLAHOVÁ PLOCHA 184,8

LEGENDA

-  PRŮTOKOVÝ OHEVIVAČ
-  HLAVNÍ ROZVADĚČ
-  HLAVNÍ UZÁVĚR VODY
-  PRAŠKOVÝ HASÍČÍ PŘÍSTROJ
-  RADIÁTOR
-  DATOVÝ RACK
-  KAFERNÍ BOX
-  SVĚTLÍK VESTAVBY OTEVŘAVÝ
-  SKLOPNÉ SCHODY

2.NP - LABVET
PŮDORYS PATRO - SKLAD

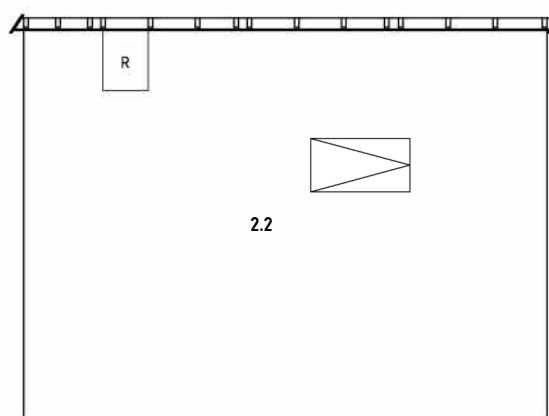

2.NP - LABVET
PŮDORYS MEZIPATRO

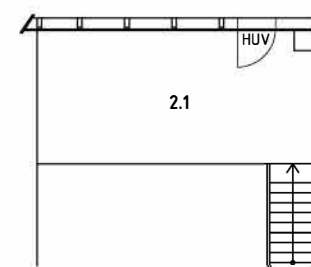

Příloha č. 2

Soupis movitého majetku (mobiliář)

Soupis předaného vybavení :

Ovladač světlíku FAKRO ZRH 12 Pilot Z-Wave	2ks
Tyč ke stahovacím schodům	1ks
Plastový kafilerní box	1ks
Hasicí přístroj práškový	2ks

Příloha č. 3

Výpis z obchodního (živnostenského) rejstříku na podnájemce

Výpis

z obchodního rejstříku, vedeného
Krajským soudem v Ústí nad Labem
oddíl C, vložka 39140

Datum vzniku a zápisu:	23. února 2017
Spisová značka:	C 39140 vedená u Krajského soudu v Ústí nad Labem
Obchodní firma:	Labvet.cz, s.r.o.
Sídlo:	Petra Bezruče 3078/15, 466 01 Jablonec nad Nisou
Identifikační číslo:	058 48 261
Právní forma:	Společnost s ručením omezeným
Předmět podnikání:	Výroba, obchod a služby neuvedené v přílohách 1 až 3 živnostenského zákona Veterinární léčebná a preventivní činnost
Statutární orgán:	
Jednatel:	MVDr. HANA PRAUSOVÁ , dat. nar. 11. března 1968 Petra Bezruče 3078/15, 466 01 Jablonec nad Nisou Den vzniku funkce: 23. února 2017
Jednatel:	PETR PRAUS , dat. nar. 17. září 1963 Petra Bezruče 3078/15, 466 01 Jablonec nad Nisou Den vzniku funkce: 23. února 2017
Jednatel:	DAGMAR SENGROVÁ , dat. nar. 23. června 1973 Prosečská 774, Liberec XXX-Vratislavice nad Nisou, 463 11 Liberec Den vzniku funkce: 23. února 2017
Počet členů:	3
Způsob jednání:	Každý jednatel je oprávněn jednat za společnost ve všech záležitostech samostatně.
Společníci:	
Společník:	MVDr. HANA PRAUSOVÁ , dat. nar. 11. března 1968 Petra Bezruče 3078/15, 466 01 Jablonec nad Nisou
Podíl:	Vklad: 50 000,- Kč Splaceno: 40% Obchodní podíl: 1/3
Společník:	PETR PRAUS , dat. nar. 17. září 1963 Petra Bezruče 3078/15, 466 01 Jablonec nad Nisou
Podíl:	Vklad: 50 000,- Kč Splaceno: 40% Obchodní podíl: 1/3
Společník:	DAGMAR SENGROVÁ , dat. nar. 23. června 1973 Prosečská 774, Liberec XXX-Vratislavice nad Nisou, 463 11 Liberec
Podíl:	Vklad: 50 000,- Kč Splaceno: 40% Obchodní podíl: 1/3
Základní kapitál:	150 000,- Kč

Příloha č. 4

**Předávací protokol předmětu podnájmu
(ke dni předání předmětu podnájmu)**

Předávací protokol**Nájemce:**

Výstaviště Praha, a.s.
se sídlem Výstaviště 67, 170 00 Praha 7
IČO: 25649329
Pověřená osoba: Martina Kleinová, Ing. Petr Karlík

Podnájemce:

Labvet.cz, s.r.o.
se sídlem: Petra Bezruče 3078/15, 466 01 Jablonec nad Nisou
IČ: 05848261
Pověřená osoba: Petr Praus

Dnešního dne 5.5.2026 Nájemce předal a Podnájemce převzal

Kancelář/obchodní prostory	Budova	Velikost pronajímaných prostor v m ²	Poznámka
Veterinární laboratoř	Hala 16	164,80	
Plocha celkem			

Součástí předání byly provedeny odečty médií

VODA: již předáno- čís.: 28913033 stav: 5,84 m³

PLYN: čís.809- stav 708561m³

ELEKTŘINA: - již předáno- samostatná smlouva

Výmalba	Povrchová úprava malba bílá keramický obklad bílý 15x15 cm Svítlidla jsou součástí vybavení
WC	Sanitární vybavení Umyvadlo se stojánkovou baterií Concept Sprchová vanička Easy - Ptáček Sprchová zástěna Cerano Santoro Sprchová baterie Grohe Cubeo WC mísa závěsná se sedátkem Concept Výlevka s nástěnnou baterií závěsná nerezová
Podlahy	kaučuková podlaha
Skleněné výplně	Světlíky FAKRO - DEC P2, bílé, 2 ks Dálkový ovladač ke světlíkům ZRH12 Pilot Z-Wave Plastové okno v interiéru PKS Aluplast MD, bílá, 76 mm, dvojsklo
Dveře/rámy	interiérové dveře Materiál ocelové Povrchová úprava pozink Zárubně
Elektroinstalace	Silnoproud Vedle vstupních dveří je umístěn hlavní elektrický rozvaděč. Přístup má pouze pověřená osoba. Slaboproud EZS (elektronický zabezpečovací systém) V objektu je nainstalované EZS zařízení – vstupní ovládací tablo, pohybová čidla, detektory kouře. Objekt je připojený na centrální pult ochrany Holešovické tržnice. Datový RACK objektu je umístěný v místnosti 2.2 sklad - patro. Přístup do zařízení má pouze pověřená osoba.
Klíče	2 ks
Parkovací plastové karty	Již předáno

V Praze dne:5.5.2026

V Praze dne: 5.5.2026

Za nájemce:

Za podnájemce:

Příloha č. 5
Evidenční list podnájemce

Účel	Platby/Vyučtování	Způsob rozúčtování	Kč	platnost	Poznámka
Základní služby					
Elektrická energie		samosstaná smlouva	0,00 Kč	po dobu trvání podnájemní smlouvy	100% spotřeby naměřené elektroměrem č.68900253
Tepllo			0,00 Kč	po dobu trvání podnájemní smlouvy	není
TUV			0,00 Kč	po dobu trvání podnájemní smlouvy	není
Voda a odvádění odpadních vod	měsíční záloha/pololetně	V ceně vody dle aktuálního ceníku PVK / měsíční záloha	xxxx	po dobu trvání podnájemní smlouvy	100% spotřeby naměřené podružným vodoměrem č.28913033
Plyn	měsíční záloha/pololetně	V jednotkové ceně plynu z faktury PP, a.s., dle spotřeby / měsíční záloha	xxxx	po dobu trvání podnájemní smlouvy	4,62% spotřeby naměřené podružným plynoměrem č.809
Ostatní provozní služby ve sjednané částce			xxxx Kč / m ²		
Úklid společných prostor	měsíčně			po dobu trvání podnájemní smlouvy	
Osvětlení společných prostor	měsíčně			po dobu trvání podnájemní smlouvy	
Vybavení společných prostor	měsíčně			po dobu trvání podnájemní smlouvy	
Úklid komunikací areálu	měsíčně			po dobu trvání podnájemní smlouvy	
Odvoz komunálního odpadu a tříděného odpadu (vyjma gastro odpadu)	měsíčně			po dobu trvání podnájemní smlouvy	
Služba vjezdové vrátnice	měsíčně			po dobu trvání podnájemní smlouvy	
Služba ostrahy areálu (nezahrnuje ostrahu vnitřních prostor předmětu podnájmu a ostrahu před provozovnou podnájemce, kterou si zajišťuje podnájemce na vlastní náklady)	měsíčně			po dobu trvání podnájemní smlouvy	
Deratizace, dezinfekce	měsíčně			po dobu trvání podnájemní smlouvy	
Rozhlás	měsíčně			po dobu trvání podnájemní smlouvy	

Služba požární hlídky areálu	měsíčně			po dobu trvání podnájemní smlouvy	
Parkovací karta	měsíčně			po dobu trvání podnájemní smlouvy	
CELKOVÁ SJEDNANA ČÁSTKA				xxxx	
Internet	měsíčně		Dle platného ceníku správy areálu	- Kč	
Parkovací karty	ročně		Dle platného ceníku parkovného a vjezdových karet	- Kč	

Datum podpisu:

Podpis podínájemce: