

Smlouva č. 62-2-10511/2026

o poskytování telekomunikační služby pronájmu datových okruhů

Obchodní firma:

O2 Czech Republic a.s.

Zastoupena:



Se sídlem:

Za Brumlovkou 266/2, 140 22 Praha 4

IČ:

60193336

DIČ:

CZ60193336

ID datové schránky:

d79ch2h

Bankovní spojení:



Zápis v obchodním rejstříku:

u Městského soudu v Praze, oddíl B, vložka 2322

Dále pro účely této smlouvy jen:

Poskytovatel

a

**Česká republika – Hasičský záchranný sbor
Jihomoravského kraje**

Zastoupena:

brig. gen. Ing. Jiří Pelikánem, krajským ředitelem

V provozně technických věcech
oprávněn (kontaktní osoba):



Se sídlem:

Zubatého 685/1, 614 00 Brno – sever

IČ:

70884099

DIČ:

CZ70884099, není plátcem DPH

ID datové schránky:

ybiaiuv

Bankovní spojení:

Česká národní banka, pobočka Brno,
č.ú. 10039881/0710

Dále pro účely této smlouvy jen:

Klient

uzavírají v souladu s ustanovením § 1746 odst. 2 zákona č. 89/2012 Sb. občanského zákoníku, v platném znění (dále jen „občanský zákoník“) tuto inominátní smlouvu o poskytování služeb v oblasti přenosu dat (dále jen „smlouva“):

1. Předmět smlouvy

1.1. Poskytovatel poskytne Klientovi datový okruh (L2) (dále jen „službu“) formou pronájmu vyhrazeného datového kanálu o jmenovité přenosové kapacitě 100 Mbps mezi body A a B, kde:



- 1.2. Parametry poskytovaných služeb jsou stanoveny „Technickou specifikací služby“, která je přílohou č. 1 této smlouvy.
- 1.3. Poskytovatel se dále zavazuje zajistit Klientovi související monitoring a technickou podporu k poskytované službě na Dohledovém centru v nepřetržitém provozu 24/7/365, s kontakty:

- 1.4. Garantovaná úroveň služeb (SLA) – Service Level Agreement (SLA) je definice, která přesně specifikuje parametry služeb. Poskytovatel garantuje klientovi dostupnost služby úrovně 99,5 % dle „Dohody o úrovni poskytovaných služeb“, která je přílohou č. 2 této smlouvy.
- 1.5. Klient se zavazuje za pronájem výše specifikovaného okruhu a souvisejících služeb zaplatit Poskytovateli sjednanou cenu dle čl. 2.

2. Cena a platební podmínky

- 2.1. Cena za poskytování služby dle článku č. 1 smlouvy je 9 600,00 Kč měsíčně.
- 2.2. Poskytovatel je oprávněn fakturovat Klientovi za služby poskytované v termínu dle odst. 3.1, nejdříve však ode dne předání zprovozněné služby.
- 2.3. Pokud je počátek poskytování služeb mimo první den kalendářního měsíce, je cena za tento první měsíc snížena na poměrnou část za dny, ve kterých jsou služby poskytovány.
- 2.4. Uvedené ceny jsou bez DPH. K fakturované ceně bude připočtena DPH ve výši dle sazby platné v době uskutečnění zdanitelného plnění.
- 2.5. Úhrada za poskytnuté služby bude prováděna nejdříve k poslednímu dni daného kalendářního měsíce, ve kterém byla služba poskytnuta na základě faktury vystavené Poskytovatelem. Klient se zavazuje zaplatit sjednanou cenu na účet Poskytovatele uvedený na faktuře, jako variabilní symbol se uvede číslo faktury. Fakturovaná částka je splatná 21 dnů ode dne vystavení faktury.
- 2.6. Všechny daňové doklady musí obsahovat veškeré náležitosti daňového dokladu dle zákona č. 235/2004 Sb. v platném znění. Nebude-li daňový doklad uvedené náležitosti obsahovat, může být Poskytovateli vrácen k opravě a doplnění s tím, že ode dne vystavení daňového dokladu, který obsahuje všechny stanovené náležitosti, běží nová lhůta splatnosti.
- 2.7. Faktury budou Klientovi doručovány
 - buď ve formátu pdf do datové schránky Klienta, popřípadě na e-mailovou adresu 
 - nebo v listinné podobě do sídla Klienta.

3. Platnost smlouvy a zánik smluvního vztahu

- 3.1. Tato smlouva se sjednává na dobu určitou od 1. 6. 2026 do 31. 5. 2030, nejpozději k začátku tohoto termínu Poskytovatel předá zprovozněnou službu Klientovi. O předání služby (datového okruhu) bude vyhotoven předávací protokol, který se stane nedílnou součástí smlouvy jako příloha č. 3.

- 3.2. Smluvní strany se dohodly na uveřejnění této smlouvy dle zákona č. 340/2015 Sb., o zvláštních podmínkách účinnosti některých smluv, uveřejňování těchto smluv a o registru smluv (zákon o registru smluv), ve znění pozdějších předpisů. Tato smlouva bude uveřejněna v registru smluv bezodkladně po podpisu obou smluvních stran a toto zajistí Klient.
- 3.3. Poskytovatel je oprávněn od smlouvy odstoupit pouze v případě, že Klient závažně poruší povinnosti, vyplývající z této smlouvy. Klient je oprávněn odstoupit od smlouvy v případě podstatného porušení smlouvy ze strany Poskytovatele, tak jak je uvedeno v odst. 6.6 této smlouvy.
- 3.4. Tato smlouva může být ukončena pouze na základě odst. 3.1 a odst. 3.3 tohoto článku nebo na základě dohody stran.
- 3.5. Právní účinky odstoupení nastávají dnem doručení jeho elektronického vyhotovení některé ze smluvních stran do datové schránky druhé smluvní strany. Při pochybnostech platí, že odstoupení je doručeno třetím kalendářním dnem ode dne jeho prokazatelného odeslání.
- 3.6. Poskytování služeb končí posledním dnem plnění sjednaným dle odst. 3.1 nebo dnem sjednaným vzájemnou dohodou stran o ukončení smlouvy příp. dnem doručení odstoupení od smlouvy dle odst. 3.5.
- 3.7. Veškeré peněžité pohledávky a závazky vyplývající ze smlouvy budou vyrovnány nejpozději do 30 kalendářních dnů po ukončení smlouvy.

4. Povinnosti poskytovatele

- 4.1. Poskytovatel garantuje, že telekomunikační infrastruktura jeho sítě je ve stavu a v takové kvalitě, aby poskytované služby odpovídaly příslušným technickým a provozním standardům a podmínkám stanoveným ve smlouvě.
- 4.2. Poskytovatel se zavazuje poskytnout Klientovi nepřetržitou podporu při řešení případných problémů souvisejících s poskytovanými službami prostřednictvím non-stop dohledového centra bezprostředně po výzvě Klienta.

5. Povinnosti klienta

- 5.1. Klient je povinen zajistit, aby telekomunikační zařízení, které připojuje na zařízení Poskytovatele, mělo platná technická a bezpečnostní osvědčení povinná pro provoz v České republice. Klient odpovídá za stav svého telekomunikačního zařízení včetně nastavení parametrů, které připojuje na zařízení Poskytovatele.
- 5.2. Případné závady související s poskytovanou službou dle této smlouvy je Klient povinen neprodleně oznamovat Poskytovateli prokazatelným způsobem. Na závady, u kterých nebude možno prokázat jejich doručení, nebude brán zřetel při případných reklamacích a slevách za poskytnuté služby.

6. Sankční ustanovení

- 6.1. Pro případ nedodržení termínu předání zprovozněné služby, stanoveného dle odstavce 3.1, se sjednává smluvní pokuta ve výši 0,5% z celkové ceny za předmět plnění (tj. 48 x měsíční cena pronájmu dle odstavce 2.1) za každý den prodlení, a to až do zprovoznění a předání služby. Zaplacením smluvní pokuty není dotčen nárok objednatele na náhradu škody.

- 6.2. Pokud Poskytovatel nebude moci zajistit sjednané služby, a to prokazatelně z důvodů poruchy na své straně, sníží se celková cena dle odst. 2.1 poměrně, dle podmínek přílohy č. 2 (SLA).
- 6.3. Ustanovení odstavce 6.2 neplatí v těchto případech:
 - a. vznikla-li porucha za okolností vylučujících odpovědnost Poskytovatele, nebo
 - b. došlo-li k přerušení provozu na základě předchozí domluvy mezi Poskytovatelem a Klientem (např. z důvodu upgrade či úpravy systému Poskytovatele).
- 6.4. V případě, že některá ze smluvních stran nesplní včas svůj peněžitý závazek dle této smlouvy, dohodly si smluvní strany smluvní pokutu ve výši 0,5 % z dlužné částky za každý den prodlení.
- 6.5. Pokud bude Klient v prodlení se zaplacením ceny plnění dle článku č. 2 této smlouvy více než 20 kalendářních dnů po lhůtě splatnosti, bude mu zaslána výzva k zaplacení. Po 5 dnech od odeslání výzvy je Poskytovatel oprávněn poskytování služeb dočasně přerušit a znovu je zahájit po zaplacení dlužné částky.
- 6.6. Za podstatné porušení Smlouvy ze strany Poskytovatele je považováno zaviněné neposkytnutí Služby ve sjednaném rozsahu.

7. Závěrečná ustanovení

- 7.1. Vztahy vyplývající z této smlouvy se řídí výhradně českým právem.
- 7.2. Strany si nepřejí, aby nad rámec výslovných ustanovení této smlouvy byla jakákoliv práva a povinnosti dovozovány z dosavadní či budoucí praxe zavedené mezi stranami či zvyklostí zachovávaných obecně či v odvětví týkajícím se předmětu plnění této smlouvy, ledaže je ve smlouvě výslovně sjednáno jinak. Vedle shora uvedeného si strany potvrzují, že si nejsou vědomy žádných dosud mezi nimi zavedených obchodních zvyklostí a praxe.
- 7.3. Pro vyloučení pochybností se uvádí, že žádný dluh dle této smlouvy není fixním závazkem podle § 1980 občanského zákoníku.
- 7.4. Úmysl stran vyjádřený v této smlouvě spočívá zejména v založení závazkového obchodně-právního vztahu trvalého a jistého, ve kterém strany této smlouvy zajímá především řádné plnění vzájemných práv a povinností vyplývajících jim z této smlouvy, a to zejména s přihlédnutím k hodnotě vzájemně si poskytovaných plnění.
- 7.5. Vztahy výslovně neupravené touto smlouvou se řídí příslušnými ustanoveními o nájemní smlouvě v občanském zákoníku. V ostatních záležitostech se užije, s přihlédnutím k z. č. 127/2005 Sb., o elektronických komunikacích, ve znění pozdějších předpisů. V případě, že některé ustanovení této smlouvy je nebo se stane neplatné či neúčinné, zůstávají ostatní ustanovení této smlouvy platná a účinná. Strany se zavazují nahradit neplatné či neúčinné ustanovení této smlouvy ustanovením jiným, platným a účinným, které svým obsahem a smyslem odpovídá nejlépe obsahu a smyslu ustanovení původního.
- 7.6. Veškeré z této smlouvy v budoucnu vzešlé majetkové spory se strany zavazují řešit v řízení před obecným soudem.
- 7.7. Tato smlouva je uzavírána elektronicky. Smluvní strany obdrží elektronický originál uzavřené smlouvy.
- 7.8. Veškeré změny a doplňky této smlouvy lze provádět pouze postupně číslovanými elektronickými dodatky, podepsanými odpovědnými osobami obou smluvních stran oprávněnými podepsat smlouvu.

Seznam příloh:

Příloha č. 1: Technická specifikace služby

Příloha č. 2: Dohoda o úrovni poskytovaných služeb (SLA)

Příloha č. 3: Předávací protokol

Příloha č. 4: Nabídka poskytovatele

Příloha č. 5: Pověření ev. číslo PŘ/6208/2023 – Ing. Miroslav Chmel

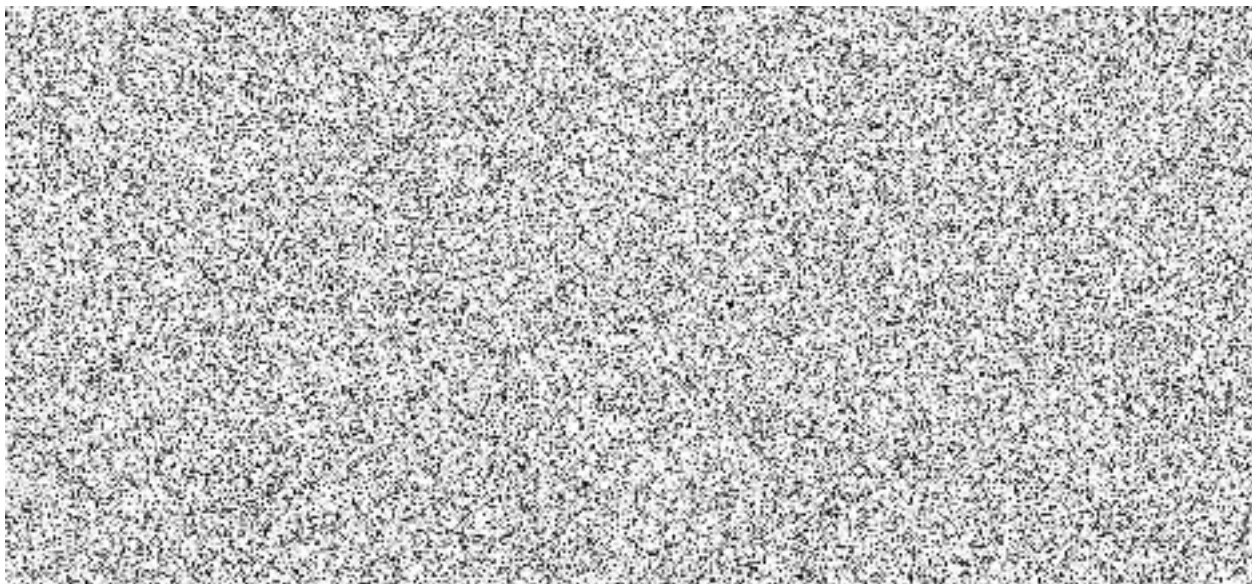

Technická specifikace služby

- datový okruh v L2 vrstvě realizovaný optickým spojem
- symetrická, nesdílená vyhrazená linka
- rychlost download/upload: 100/100Mbps
- možnost navýšení rychlosti na 400 Mbps popř. 1 Gbps do 1 měsíce od objednání
- odezva na ping < 10 ms
- přenos VLAN 802.1Q
- žádná část primární komunikační trasy nebude realizována bezdrátovým nebo metalickým spojem, tj. v průběhu celé trasy budou použita optická vlákna
- způsob předání
 - o koncové zařízení: SFP modul umístěný v síťovém zařízení zákazníka / média konvertor nebo obdobné zařízení určené k převodu optického rozhraní na metalické
 - o předávací rozhraní: optický konektor / Gigabit Ethernet na metalice (konektor RJ45)
- možnost pasivního dohledu (ping) koncových zařízení poskytovatele na straně zákazníka

Dohoda o úrovni poskytovaných služeb (SLA)

- garantovaná dostupnost služby min 99,5 %, kdy v případě nižší měsíční dostupnosti služby než je garantovaná, bude smluvně stanovena pokuta:

Měsíční dostupnost služby	Výše smluvní pokuty v % z měsíční platby za službu
100,00% - 99,50%	0%
99,49% - 98,00%	10%
97,99% - 97,00%	30%
96,99% - 96,00%	50%
95,99% - 95,00%	75%
je menší než 95%	100%

- reakční doba na ohlášení poruchy do 30 minut od prvního kontaktu,
- lokalizace a příjezd na místo poruchy do 3 hodin od oznámení poruchy,
- obnovení provozu služby do 12 hodin od oznámení poruchy.
- dostupnost technické podpory 24 hodin denně, 7 dní v týdnu, 365 dní v roce telefonicky a e-mailem,
- v případě nutného servisního zásahu na straně poskytovatele, s následkem výpadku konektivity, budou informace o tomto zásahu klientovi zaslány nejpozději 14 dnů před tímto zásahem.

Předávací protokol

Poskytovatel: O2 Czech Republic a.s.
Klient: Česká republika – Hasičský záchranný sbor
Jihomoravského kraje
Předávající: Bude doplněno při podpisu smlouvy
Sídlo: Za Brumlovkou 266/2, 140 22 Praha 4
Osoba zmocněná k předání: Bude doplněno při podpisu smlouvy
Přejímající: Česká republika – Hasičský záchranný sbor
Jihomoravského kraje
Sídlo: Zubatého 685/1, 614 00 Brno – sever
Osoba zmocněná k převzetí: 

Zástupci Poskytovatele (předávající) a Klienta (přejímající) prohlašují, že jsou oprávněni za uvedené společnosti jednat o předání a převzetí předmětné služby a podepsat tento předávací protokol.

Specifikace předmětu předání:



Označení služby Poskytovatele:

Označení služby Klienta:

Výsledky měření vlastností předmětu předání:

vyhovují/nevyhovují

Zjištěné vady předmětu předání:

.....
.....

Termín pro odstranění zjištěných vad předmětu předání:

.....

Závěr o způsobilosti předmětu předání:

vyhovuje/nevyhovuje

Zástupci smluvních stran prohlašují, že výše uvedené skutečnosti se zakládají na skutečnostech zjištěných při osobní účasti zástupců obou smluvních stran a že s uvedenými skutečnostmi souhlasí.

Na základě tohoto přejímacího řízení Předávající předává a Přejímající přejímá předmět předání výše uvedený dle výše uvedené specifikace.

V dne

Předávající:

Přejímající:



SEC-C2

Nabídka služeb O2

„Pronájem L2 datového okruhu Tišnov“

Datum: 4.5.2026

Pro zadavatele

Pronájem L2 datového okruhu Tišnov

Nabídková cena

Poskytovatel v rámci této nabídky předkládá nabídkovou cenu za poskytnuté služby.

Nabídková cena je uvedena v Kč a bez DPH (dle cenové tabulky uvedené v příloze č. 1 ZD).

Nabídková cena je zpracována jako konečná za splnění specifikovaného předmětu zakázky v nabízeném termínu a kvalitě a její změnu lze provést pouze v případě změny příslušných daňových předpisů.

Nabídková cena zahrnuje veškeré náklady Dodavatele spojené s řádným plněním předmětu veřejné zakázky včetně všech nákladů s tím bezprostředně souvisejících.

Nabídková cena je tvořena pouze pravidelnými měsíčními platbami za pronájem po dobu účinnosti smlouvy (bez jednorázových zřizovacích nákladů) dle níže uvedené a vyplněné tabulky:

Datový okruh	(A) Cena za 1 měsíc pronájmu [Kč bez DPH]	(B) Délka pronájmu v celých měsících	(C) Cena za dobu trvání pronájmu [Kč bez DPH]

Předmět plnění veřejné zakázky

Dodavatel v rámci předmětu plnění VZ zajistí pronájem datového okruhu L2 – vrstvě pro propojení objektů HZS Jihomoravského kraje.

Termín plnění: od 1.6.2026 do 31.5.2030 (48 měsíců)

Lokalita:



Poskytovatel v níže předkládá informace ohledně splnění požadavků uvedených v ZD:

Tabulka_Požadavky Zadavatele

Požadavky Zadavatele	Dodavatel splňuje (souhlasí) Ano / Ne	Poznámky
datový okruh v L2 vrstvě realizovaný optickým spojem	Ano	
symetrická, nesdílená vyhrazená linka	Ano	
rychlost download/upload: 100/100 Mbps	Ano	
možnost navýšení rychlosti na 400 Mbps popř. 1 Gbps do 1 měsíce od objednání	Ano	
odezva na ping <10ms	Ano	
přenos VLAN 802.1Q trunk	Ano	
žádná část komunikační trasy nebude realizována bezdrátovým nebo metalickým spojem, tj. v průběhu celé trasy budou použita optická vlákna	Ano	
předání v koncových bodech v určené technologické místnosti do datového rozváděče	Ano	
způsob předání: <ul style="list-style-type: none"> o koncové zařízení: SFP modul umístěný v síťovém zařízení zákazníka, média konvertor nebo obdobné zařízení určené k převodu optického rozrání na metalické o předávací rozhraní: optický konektor nebo Gigabit Ethernet na metalice (konektor RJ45) 	Ano	
možnost pasivního dohledu (ping) koncových zařízení poskytovatele na straně zákazníka, jsou-li použita.	Ano	

Požadavky na úroveň poskytovaných služeb a servisních zásahů:

Dodavatel v rámci předmětu plnění připojí k návrhu smlouvy Dohodu o úrovni poskytovaných služeb a servisních zásahů (SLA), která zahrnuje následující požadované parametry:

- garantovaná dostupnost služby min 99,5 %, kdy v případě nižší měsíční dostupnosti služby než je garantovaná, bude smluvně stanovena pokuta:

Měsíční dostupnost služby	Výše smluvní pokuty v % z měsíční platby za službu
100,00 % - 99,50 %	0 %
99,49 % - 98,00 %	10 %
97,99 % - 97,00 %	30 %
96,99 % - 96,00 %	50 %
95,99 % - 95,00 %	75 %
je menší než 95 %	100 %

- reakční doba na ohlášení poruchy do 30 minut od prvního kontaktu,
- lokalizace a příjezd na místo poruchy do 3 hodin od oznámení poruchy,
- obnovení provozu služby do 12 hodin od oznámení poruchy.
- dostupnost technické podpory 24 hodin denně, 7 dní v týdnu, 365 dní v roce telefonicky a e-mailem,
- v případě nutného servisního zásahu na straně poskytovatele, s následkem výpadku konektivity, budou informace o tomto zásahu klientovi zaslány nejpozději 14 dnů před tímto zásahem.



POVĚŘENÍ

