

| | | | | |
|---|-----|-------------------|-------------|-------------|
| Hasičský záchranný sbor Moravskoslezského kraje | | | | |
| EVIDENCE SMLUV | | | | |
| HMSK | SML | 218 poř. číslo | 2026 rok | doba plnění |
| Ev. číslo v SSD | | | | |

ZÁPIS

o připojení elektrické požární signalizace na pult centralizované ochrany uzavřený podle zákona č. 133/1985 Sb., o požární ochraně, ve znění pozdějších předpisů a zákona č. 219/2000 Sb., o majetku České republiky a jejím vystupování v právních vztazích, ve znění pozdějších předpisů, a jeho prováděcího předpisu (dále jen „Zápis“)

mezi stranami:

1. Česká republika – Hasičský záchranný sbor Moravskoslezského kraje

Se sídlem: Výškovická 40, 700 30 Ostrava-Zábřeh
 IČO: 70884561
 DIČ: CZ70884561 (není plátce DPH)
 Zastoupená: brig. gen. Ing. Radimem Kuchařem,
 ředitelem HZS Moravskoslezského kraje
 Doručovací adresa: Výškovická 40, 700 30 Ostrava-Zábřeh
 ID DS: spdaive
 Bankovní spojení: ČNB Ostrava
 Číslo účtu: 1933881/0710 (pro účely příjmů s předčíslem 19-1933881/0710)
 E-mail pro smluvní vztah: 

(dále jen „**HZS kraje**“)

a

2. Energetický regulační úřad

Se sídlem: Masarykovo náměstí 91/5, 586 01 Jihlava
 IČO: 70894451
 DIČ: CZ70894451
 Zastoupená:  editelkou Odboru správy úřadu
 ID DS: eeuaau7
 Bankovní spojení: ČNB
 Číslo účtu: 2421001/0710

(dále jen „**Provozovatel EPS**“)

Článek I. Předmět Zápisu

1. Předmětem Zápisu je závazek HZS kraje umožnit Provozovateli EPS bezúplatně připojení elektrické požární signalizace (dále jen „EPS“) prostřednictvím Provozovatelem EPS zajišťovaného zařízení dálkového přenosu (dále jen „ZDP“) na pult centralizované ochrany umístěný na krajském operačním a informačním středisku hasičského záchranného sboru kraje (dále jen „PCO“) při užití majetku státu a to za podmínek dále sjednaných (dále jen „Služba připojení“); předmětem Zápisu je současně závazek stran plnit další povinnosti Zápisem sjednané.

2. Provozovatel EPS není oprávněn postoupit práva a povinnosti plynoucí ze Zápisu na třetího.

Článek II. Místo a doba plnění

1. EPS je umístěna na/v objektu uvedeném v příloze č. 1 Zápisu. PCO je umístěn v objektu uvedeném v příloze č. 2 Zápisu. Provozovatel EPS zajišťuje prostřednictvím osoby uvedené v příloze č. 1 Zápisu na svou odpovědnost a náklady, včetně technických prostředků, propojení ZDP a PCO, přičemž pro tyto účely (umístění technického zařízení, napojení technického zařízení na PCO, jeho provozování, údržbu a opravy) je oprávněn bezplatně užívat prostory uvedené v příloze č. 2.
2. Služba připojení se poskytuje jako nepřetržitá, mimo případy provádění testovacího provozu, poruchy, údržby, oprav, kontrol, servisu, revize nebo odstavení připojené EPS, ZDP nebo PCO z jiného obdobného důvodu. O plánované údržbě, opravě, kontrole, servisu, revizi nebo jiném obdobném důvodu způsobilém narušit přenos požárně taktických informací je povinna dotčená strana písemně vyrozumět druhou stranu nejméně 24 hodin předem. O nastání případné poruchy nebo jiné neplánované události i jejím vyřešení je dotčená strana povinna neprodleně vyrozumět druhou stranu a toto prvotní vyrozumění následně bez zbytečného odkladu písemně potvrdit. Po dobu testovacího provozu, poruchy, údržby, oprav, kontrol, servisu, revize nebo odstavení připojené EPS, ZDP nebo PCO z jiného obdobného důvodu je Provozovatel EPS povinen zajistit trvalou obsluhu EPS.

Článek III. Další ujednání

1. Strany se zavazují poskytnout si vzájemně součinnost za účelem řádného a včasného plnění Zápisu a informovat se o všech rozhodných skutečnostech, zejména těch, které brání jeho řádnému plnění.
2. Provozovatel EPS nebo jím pověřená osoba je oprávněna v potřebném rozsahu vstupovat, a je-li to nezbytné a objektivně možné i vjíždět, do areálu HZS kraje za účelem propojení ZDP s PCO. Konkrétní fyzické osoby jsou při tomto povinny vstup či vjezd ohlásit předem nebo v případě nebezpečí z prodlení nejpozději při vstupu (vjezdu) do areálu HZS kraje.
3. Provozovatel EPS prohlašuje, že se se stavem prostor užívaných pro účely propojení ZDP a PCO seznámil.
4. HZS kraje se zavazuje umožnit uživateli za účelem propojení ZDP a PCO odběr elektrické energie.
5. Provozovatel EPS není oprávněn přenechat prostory do užívání třetí osobě.
6. Provozovatel EPS je povinen bez zbytečného odkladu písemně oznámit HZS kraje újmu, závady a havárie na dotčeném majetku státu. Rovněž je povinen písemně oznámit potřebu oprav prostor.
7. HZS kraje neodpovídá za vady přenosu požárně taktických informací v důsledku narušení funkce EPS nebo ZDP.

8. Strany se zavazují zachovávat ve vztahu ke třetím osobám mlčenlivost o informacích, které při plnění Zápisu získají od druhé strany, či třetí osoby v souvislosti s plněním Zápisu, přičemž veškeré takové informace jsou považovány za důvěrné, nejedná-li se o informace, které jsou veřejně přístupné nebo obecně známé. Provozovatel EPS je povinen zavázat povinností mlčenlivosti všechny osoby, které se budou podílet na plnění Zápisu z jeho strany (např. poskytovatele ZDP); za porušení povinnosti mlčenlivosti těmito osobami odpovídá Provozovatel EPS, jako by povinnost porušil sám. Povinnost mlčenlivosti trvá i po skončení plnění Zápisu. Strana nesmí zpřístupnit důvěrnou informaci bez písemného souhlasu druhé strany žádné třetí osobě ani je použít v rozporu s účelem Zápisu, ledaže se jedná o informaci, jejíž zpřístupnění je vyžadováno právním předpisem nebo rozhodnutím oprávněného orgánu na základě právního předpisu.
9. Povinnost mlčenlivosti zahrnuje také mlčenlivost ohledně osobních údajů. Bude-li strana s osobními údaji nakládat při plnění Zápisu, odpovídá za to, že z její strany bude nakládání s těmito osobními údaji v souladu s příslušnými právními předpisy o ochraně osobních údajů, zejm. v souladu s nařízením Evropského parlamentu a Rady (EU) 2016/679 ze dne 27. dubna 2016 o ochraně fyzických osob v souvislosti se zpracováním osobních údajů a o volném pohybu těchto údajů a o zrušení směrnice 95/46/ES (obecné nařízení o ochraně osobních údajů) a zákonem č. 110/2019 Sb., o zpracování osobních údajů.
10. Strany jsou povinny určit kontaktní osoby pro účely plnění Zápisu a případný zásah jednotek požární ochrany na místě, a sdělovat si jejich kontaktní údaje. HZS kraje je oprávněn tuto svou povinnost naplnit i toliko sdělením kontaktních údajů krajského operačního a informačního střediska hasičského záchranného sboru kraje. Případnou změnu kontaktní osoby/kontaktních údajů sdělí dotčená strana druhé písemně předem, přičemž o tomto není nezbytné uzavřít dodatek Zápisu.

Článek IV.

Sankční ustanovení a náhrada újmy

1. V případě nastání vyšší moci nemá žádná ze stran nárok na náhradu újmy ani úhradu smluvní sankce.
2. Provozovatel EPS odpovídá za způsobenou újmu, zejména za škodu vzniklou na užívaných prostorech, resp. za důsledky projevené na majetku státu v příslušnosti hospodaření HZS kraje újmě přiměřené.
3. Provozovatel EPS mimo dobu testovacího provozu či ohlášené plánované údržby, opravy, kontroly, servisu, revize nebo jiné obdobné ohlášené plánované skutečnosti způsobilé narušit přenos požárně taktických informací objektivně odpovídá HZS kraje za funkčnost EPS i ZDP a v případě poruchy EPS, nebo ZDP, která vyvolá neodůvodněné hlášení „Všeobecný poplach“ se zavazuje za každé jednotlivé porušení této jeho povinnosti uhradit HZS kraje částku odpovídající náhradě vynaložených nákladů za planý výjezd ve výši **2.955,- Kč**. Tímto není dotčeno právo HZS kraje na úhradu škody, resp. nápravu důsledků projevených na majetku státu v příslušnosti hospodaření HZS kraje újmě přiměřených.
4. Nedostaví-li se zástupce provozovatele EPS k převzetí objektu ve stanovené lhůtě dle přílohy č. 1 tohoto Zápisu, je provozovatel EPS povinen zaplatit smluvní pokutu. Výše smluvní pokuty činí **5.000,- Kč** za každou předurčenou jednotku požární ochrany kategorie JPO I, která byla vyslána na signalizaci „VŠEOBECNÝ POPLACH“, a každou započatou

hodinu prodlení zástupce provozovatele EPS, který se nedostaví k převzetí objektu. Doba prodlení končí dostavením se zástupce provozovatele k objektu nebo předáním objektu Policii České republiky předurčenou jednotkou kategorie JPO I nebo uzavřením objektu předurčenou jednotkou kategorie JPO I za přítomnosti Policie České republiky. HZS kraje je přitom oprávněn požadovat a provozovatel EPS je povinen zaplatit smluvní pokutu za každý jednotlivý případ porušení této povinnosti.

5. Veškerá fakturace dle tohoto Zázpisu se uskuteční v elektronické podobě do datové schránky **eeuaau7**. Provozovatel EPS tímto souhlasí s použitím daňového dokladu v elektronické podobě ve smyslu § 26 odst. 3 zák. č. 235/2004 Sb., o dani z přidané hodnoty, ve znění pozdějších předpisů.
6. Veškeré úhrady dle tohoto Zázpisu budou hrazeny bezhotovostně v českých korunách bankovním převodem.

Článek V. Platnost a účinnost

1. Zázpis se uzavírá na dobu neurčitou.
2. Zázpis nabývá platnosti dnem jeho podpisu a účinnosti prvním dnem kalendářního měsíce následujícího po podpisu Zázpisu.
3. Strany uzavírají Zázpis v souladu se zákonem č. 110/2019 Sb., o zpracování osobních údajů, ve znění pozdějších předpisů, a podle Nařízení Evropského parlamentu a Rady (EU) 2016/679 ze dne 27. dubna 2016 o ochraně fyzických osob v souvislosti se zpracováním osobních údajů a o volném pohybu těchto údajů a o zrušení směrnice 95/46/ES (obecné nařízení o ochraně osobních údajů).
4. Zázpis může být ukončen mimo důvodů vyplývajících z právního předpisu (např. z vyhlášky č. 62/2001 Sb.) písemnou výpovědí bez uvedení důvodu, přičemž výpovědní doba končí posledním dnem měsíce následujícího po doručení výpovědi druhé straně.
5. Ukončením Zázpisu nejsou dotčena ustanovení týkající se nároku z vadného plnění a nároku z náhrady újmy či jiných nároků přiměřených, ustanovení o ochraně informací a mlčenlivosti, ani další ustanovení a nároky, z jejichž povahy vyplývá, že mají trvat i po zániku Zázpisu, není-li Zázpisem výslovně sjednáno jinak.
6. Stane-li se kterékoli ustanovení Zázpisu neplatným, neúčinným nebo nevykonatelným, zůstává platnost, účinnost a vykonatelnost ostatních ustanovení neovlivněna a nedotčena, nevyplyvá-li z povahy daného ustanovení nebo obsahu Zázpisu, že toto ustanovení nelze oddělit od ostatního obsahu. Strany se zavazují nahradit po vzájemné domluvě dotčené ustanovení ustanovením novým, blížejším se svým obsahem nejvíce účelu neplatného, neúčinného či nevykonatelného ustanovení.
7. Zázpis lze měnit písemnými dodatky. HZS kraje je oprávněn jednostranně změnit výši částky odpovídající náhradě vynaložených nákladů za planý výjezd v návaznosti na změnu jednotného ceníku za poskytování služeb souvisejících s připojením EPS na PCO, přičemž tuto změnu Zázpisu písemně oznámí Provozovateli EPS nejméně 3 měsíce před její účinností; Provozovatel EPS je v takovém případě oprávněn do 1 měsíce ode dne oznámení změny výše měsíční ceny za připojení Zázpisu vypovědět s účinky ke dni, v kterém měla být měsíční cena za připojení navýšena.

Článek VI.
Závěrečná ustanovení

1. Zápis je vyhotoven pouze elektronicky pomocí uznávaného elektronického podpisu a každá smluvní strana obdrží elektronický originál uzavřeného Zápisu.
2. V případě, že práva a povinnosti stran nejsou upraveny Zápisem, řídí se přiměřeně ustanoveními občanského zákoníku.
3. Strany se zavazují, že veškeré spory vzniklé v souvislosti s realizací Zápisu budou řešeny nejprve smírnou cestou – dohodou.
4. Tento Zápis v plném rozsahu zrušuje a nahrazuje smlouvu o připojení elektrické požární signalizace objektu na pult centralizované ochrany, uzavřenou mezi HZS kraje a Provozovatelem EPS dne 10.12.2018 (dle evidence HZS kraje č. HMSK/SML/636/2018, dle provozovatele EPS č. S/2018/P/014), a to ke dni nabytí účinnosti tohoto Zápisu.
5. Strany prohlašují, že se s obsahem Zápisu seznámily, pokládají jej za určitý a srozumitelný, bez jakýchkoli podmínek znevýhodňujících jednu ze stran a na znamení souhlasu s jeho obsahem připojují své podpisy.
6. Nedílnou součástí Zápisu jsou následující přílohy:
Příloha č. 1: Specifikace EPS, ZDP a předurčených jednotek PO,
Příloha č. 2: Specifikace PCO a napojení ZDP.

Jihlava, dne

Za Provozovatele EPS:

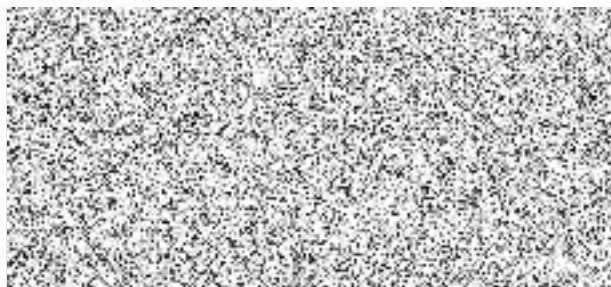

Ostrava, dne

Za HZS kraje:

.....
brig. gen. Ing. Radim Kuchař
ředitel
HZS Moravskoslezského kraje

EPS

Planý poplach (ČSN 34 2710 Elektrická požární signalizace – Projektování, montáž, užívání, provoz, kontrola, servis a údržba, čl. 3.13 a příloha A):

a) Za planý poplach se nepovažuje signalizace EPS vyvolaná stavem, při kterém by mohlo bez zásahu předurčené jednotky požární ochrany (dále jen „JPO“) nebo další osoby dojít k požáru, např. ponechání výkonového elektrického spotřebiče bez dozoru v zapnutém stavu, vznícení nebo vzplanutí potravin.

b) Za planý poplach se považují mimo jiné i stavy způsobené nevhodnou instalací hlásičů v jednotlivých prostorech nebo prováděním činností, v důsledku kterých došlo k signalizaci požáru v prostorech, kde tyto činnosti neměly být prováděny, případně po dobu provádění těchto činností měla být ze strany provozovatele EPS učiněna opatření k zabránění vzniku planého poplachu (např. činnosti s vysokou prašností, vývinem páry) a dále nevhodnou manipulací s EPS.

Objekt:

Název: ERÚ Ostrava, část „B“

Adresa: Odboje 1941/1, 702 00 Ostrava – Moravská Ostrava

Typ EPS:

MHU 110

Vymezení prostor zabezpečených EPS:

Všechny prostory mimo prostor bez požárního rizika.

Typ klíče KTPO:

„CISA-21 Motýlkový zámek“

Vymezení prostor bez možnosti vstupu jednotek požární ochrany (dále jen „JPO“):

Bez omezení.

Kontaktní osoby:

Mgr. Zdeněk Maloušek, e-mail: zdenek.malousek@eru.gov.cz, tel. 567 120 721, 602 541 768

Ing. František Knotek, e-mail: frantisek.knotek@eru.gov.cz, tel. 564 578 659, 724 060 734

ZDP

Firma: ECHO alarm, s.r.o.

Sídlem: Frýdecká 444/257, 718 00 Ostrava – Kunčičky

IČO: 61946702

Doručovací adresa: Frýdecká 444/257, 718 00 Ostrava – Kunčičky

ID DS: nvk2vrb

Kontaktní osoba:



Podmínky zajištění přenosu signálu:

ZDP musí umožňovat přenos informací z ústředny připojené EPS minimálně dvěma nezávislými poplachovými přenosovými cestami kategorie DP4 v konfiguraci podle čl. 5.2.1 - tabulka 1 a čl. 6.3.3.3.2 ČSN EN 50136-1. Za dvě nezávislé přenosové cesty se v podmínkách HZS kraje považuje minimálně:

- a) připojení pomocí radiové sítě v kombinaci s datovou sítí připojením nebo GPRS/LTE připojením,
- b) připojení pomocí datové sítě v kombinaci s GPRS/LTE připojením, kde pro připojení datové sítě není využito GPRS/LTE.

Podmínky zajištění provozu zařízení:

Provozovatel EPS prohlašuje, že uzavřel nebo nejpozději do okamžiku nabytí účinnosti tohoto Zápisu uzavře s Provozovatelem přenosové cesty smlouvu na provoz a servis ZDP, bude ji udržovat v platnosti a účinnosti po celou dobu připojení EPS podle tohoto Zápisu a kdykoli na vyžádání ji předloží HZS kraje.

Předurčené JPO:

| Název | Kategorie | Dislokace |
|---------------------------|-----------|-----------|
| Stanice Ostrava – Zábřeh | JPO I | Ostrava |
| Stanice Ostrava – Fifejdy | JPO I | Ostrava |
| Stanice Ostrava – Poruba | JPO I | Ostrava |
| Stanice Ostrava – Jih | JPO I | Ostrava |
| Stanice Slezská Ostrava | JPO I | Ostrava |
| Stanice Ostrava – Přívoz | JPO I | Ostrava |

Postup v případě přijetí signálu požáru:

Při přijetí hlášení „VŠEOBECNÝ POPLACH“ zajistí obsluha krajského operačního a informačního střediska HZS kraje neprodleně vyslání sil a prostředků podle Požárního poplachového plánu HZS kraje na střežený objekt a neprodleně informuje o této skutečnosti kontaktní osobu provozovatele EPS.

Provozovatel EPS je povinen zajistit, aby se zástupce provozovatele EPS dostavil k převzetí objektu nejpozději do 30 minut od okamžiku, kdy je kontaktní osobě provozovatele EPS oznámen výjezd JPO na signalizaci „VŠEOBECNÝ POPLACH“.

Zasahující předurčená JPO je oprávněna vstoupit do všech prostor připojených objektů kromě vymezených prostor, do nichž není technicky nebo organizačně možný vstup.

Při přijetí hlášení „PORUCHA“, „ZTRÁTA KOMUNIKACE“ nebo při zjištění závady na PCO nebo ZDP neprodleně HZS kraje telefonicky informuje kontaktní osobu provozovatele EPS. Není-li kontaktní osoba dosažitelná, HZS kraje provede maximálně dva pokusy o telefonické informování všech kontaktních osob provozovatele EPS.

Postup při ukončení zásahu a předání objektu:

Není-li kontaktní osoba dosažitelná, HZS kraje předá objekt Policii České republiky předurčenou jednotkou kategorie JPO I nebo uzavře objekt předurčenou jednotkou kategorie JPO I za přítomnosti Policie České republiky.

PCO

Objekt:

Integrované bezpečnostní centrum Moravskoslezského kraje
Nemocniční 3328/11
702 00 Ostrava – Moravská Ostrava

Kontaktní osoby:

Dohled PCO, te

Napojení ZDP

Prostory:

Odboje 1, 702 00 Ostrava – Moravská Ostrava, 1. NP – místnost č. 117 - chodba

Typ ZDP:

NAM

