

Číslo smlouvy u poskytovatele: 26/SML004199/SoPD/ZD

č. j. KUUK/057827/2026

Číslo smlouvy u příjemce:

SMLOUVA O POSKYTNUTÍ INVESTIČNÍ DOTACE

uzavřená dle ustanovení § 10a zákona č. 250/2000 Sb., o rozpočtových pravidlech územních rozpočtů, ve znění pozdějších předpisů (dále jen „zákon č. 250/2000 Sb.“)

SMLUVNÍ STRANY

Poskytovatel:

Ústecký kraj

Sídlo: Velká Hradební 3118/48, 400 01 Ústí nad Labem
Zastoupený: Ing. Radimem Laiblem, členem Rady Ústeckého kraje
IČ: 70892156
DIČ: CZ70892156
Bank. spojení: ČSOB, a.s.
Číslo účtu: 176724301/0300
Zástupce pro věcná jednání: Ing. Petr Severa, vedoucí odboru zdravotnictví KÚ Ústeckého kraje
E-mail/telefon: severa.p@kr-ustecky.cz/+420 475 657 435

(dále též „Kraj“ nebo „poskytovatel“)

a

Příjemce:

Krajská zdravotní, a.s.

Sídlo: Sociální péče 3316/12a, 401 13 Ústí nad Labem
Zastoupený: Ing. Janem Landou, předsedou představenstva
MUDr. Leošem Vysoudilem, MBA, místopředsedou představenstva
Kontaktní osoba: Ing. Luděk Růckl
E-mail/telefon: ludek.ruckl@kzcr.eu / 477114130
IČ: 25488627
DIČ: CZ25488627
Bank. spojení: ČSOB, pobočka Ústí nad Labem
číslo účtu pro dotaci: 216686400/0300

zapsaná v obchodním rejstříku u Krajského soudu v Ústí nad Labem dne 5. 5. 2004, oddíl B, vložka 1550 (kopie výpisu z obchodního rejstříku provozovatele tvoří přílohu č. 1 k této smlouvě)

(dále též „Nemocnice“ nebo „příjemce“)

uzavírají níže uvedeného dne, měsíce a roku tuto
SMLOUVU O POSKYTNUTÍ INVESTIČNÍ DOTACE
(dále jen „smlouva“)

Preambule

1. Mezi poskytovatelem a příjemcem byla dne 23. 6. 2020 uzavřena Smlouva o poskytování veřejné služby a podmínkách poskytnutí vyrovnávací platby za plnění závazku veřejné služby, a to v souladu s usnesením Zastupitelstva Ústeckého kraje č. 038/30Z/2020 ze dne 22. 6. 2020 (dále jen „Smlouva o SOHZ“), ve znění dodatků č. 1 až 4, schválených usnesením č. 041/7Z/2021 ze dne 21. 6. 2021, č. 012/12Z/2022 ze dne 24. 1. 2022, usnesením č. 083/6Z/2025 ze dne 23.06.2025 a dále usnesením č. 016/10Z/2026 ze dne 21.01.2026.
2. Příjemce se Smlouvou o SOHZ zavazuje po dobu jejího trvání a za podmínek v ní stanovených provozovat specifikované zdravotní služby jako služby obecného hospodářského zájmu (dále jen „Služby“), přičemž poskytovatel se naproti tomu zavazuje poskytovat příjemci na provozování těchto služeb vyrovnávací platbu za závazek veřejné služby, přičemž platí, že platba za závazek veřejné služby je omezena rozsahem nezbytným pro úhradu výdajů na obnovu a pořízení infrastruktury (budovy a technologie) nezbytné pro výkon plnění závazku veřejné služby dle Smlouvy o SOHZ.
3. Vyrovnávací platba je dle Smlouvy o SOHZ dotací ve smyslu § 10a odst. 1 písm. b) zákona, č. 250/2000 Sb., o rozpočtových pravidlech územních rozpočtů, ve znění pozdějších předpisů (dále jen „zákon č. 250/2000 Sb.“).

I.

Předmět smlouvy, účel a výše Dotace

1. **Poskytovatel** v souladu s usnesením Zastupitelstva Ústeckého kraje ze dne 20. 04. 2026 poskytuje příjemci ze svého rozpočtu investiční dotaci (vyrovnávací platbu) (dále jen „Dotace“) ve výši **894.000.000,- Kč** (slovy: osmsetdevadesátčtyřmilionů korun českých), která bude převedena bezhotovostně na účet příjemce uvedený v záhlaví této smlouvy, **za podmínky, že ji příjemce stanoveným způsobem použije nejpozději do 31. 12. 2026**, pokud nebude postupováno podle čl. II odst. 4. nebo odst. 5. této smlouvy.
2. Dotace je poskytnuta na základě žádosti o poskytnutí investiční dotace (vyrovnávací platby) na rok 2026 ze dne 27. 2. 2026, vedené pod č.j.: KUUK/041884/2026, aktualizována dne 19. 3. 2026, vedené pod č. j. KUUK/055712/2026 (dále jen „Žádost“) v souladu se Smlouvou o SOHZ (zejména pak čl. V odst. 1 až 3 Smlouvy o SOHZ). Žádost je přílohou č. 3 této smlouvy a obsahuje specifikaci obnovovacích, nových a rozvojových investic s odůvodněním jejich účelnosti a hospodárnosti, s detailním odůvodněním jejich potřebnosti pro provozování Služeb. Příjemce prohlašuje, že veškeré investice uvedené v Žádosti jsou nezbytné pro výkon Služeb dle Smlouvy o SOHZ a splňují definiční znaky uvedené v odst. 3 tohoto článku.
3. Dotace je poskytnuta na investiční akce uvedené v příloze č. 2 smlouvy, které jsou specifikovány a odůvodněna jejich účelnost a hospodárnost v žádosti o poskytnutí investiční dotace.
4. Pro účely této smlouvy se obnovovacími, rozvojovými, novými a náhradními investicemi rozumí:
 - **obnovovací investice** je investice do majetku příjemce (náklady spojené s pořízením majetku), který zcela nahrazuje účetně a funkčně zcela identický účetně odepsaný a již reálně nevyužitelný majetek příjemce, který slouží pro provozování Služeb,
 - **rozvojová investice** je investice do majetku příjemce (náklady spojené s pořízením majetku), který s výjimkou stavebních investic sice funkčně nahrazuje účetně a funkčně zcela účetně odepsaný a již reálně nevyužitelný majetek příjemce, který slouží pro provozování Služeb, nicméně který nelze považovat vzhledem k jeho komplexnosti, technické vyspělosti či dalším vlastnostem za identický s majetkem, který je rozvojovou investicí nahrazován. Rozvojovou stavební investicí je investice do stávajícího nemovitého majetku, která mění či modifikuje účel jeho užívání nebo mění

či modifikuje jeho technické parametry nebo vybavenost. I po realizaci rozvojové stavební investice musí nemovitý majetek, do něhož byla rozvojová stavební investice realizována, sloužit k poskytování Služeb. Rozvojová investice (včetně rozvojové stavební investice) by zpravidla měla zlepšit standard poskytovaných Služeb;

- **novou investicí** se rozumí investice do majetku příjemce (náklady spojené s pořízením majetku příjemce), který příjemce do okamžiku realizace nové investice nevlastnil a za pomoci něhož příjemce bude realizovat nové výkony (do okamžiku realizace nové investice nerealizované), které nicméně budou poskytovány v rámci Služeb. Novou stavební investicí je investice do zhotovení či pořízení nové stavby (stavební objekt, budova), která před realizací investice neexistovala, nebo ji příjemce nevlastnil, a za pomoci níž bude příjemce poskytovat Služby;
- **náhradní investice** jsou investice do majetku používaného pro provozování Služeb, které příjemce nehodlá realizovat v příslušném kalendářním roce, anebo je hodlá realizovat bez užití prostředků z Dotace. Za předpokladu, že hospodárnost a účelnost těchto náhradních investic bude náležitě specifikována v Předběžné kalkulaci, zpracované v souladu se Smlouvou o SOHZ a za předpokladu, že některé z obnovovacích, rozvojových a nových investic, které měly být realizovány v příslušném kalendářním roce, v tomto kalendářním roce realizovány nebudou, může příjemce použít prostředky z Dotace na (ko)financování těchto náhradních investic.

5. Dotace je poskytnuta na realizaci nových a rozvojových investic obsažených v příloze č. 2 a specifikovaných v příloze č. 3 této smlouvy.
6. Dotace je veřejnou podporou slučitelnou s vnitřním trhem, neboť je vyrovnávací platbou dle Smlouvy o SOHZ.
7. Dotace je slučitelná s dotací poskytnutou z rozpočtu jiných územních samosprávných celků, státního rozpočtu nebo fondů EU, pokud to pravidla pro poskytnutí těchto podpor nevyklučují.

II.

Podmínky použití Dotace, doba, v níž má být dosaženo účelu, způsob poskytnutí Dotace

1. Dotace je příjemci poskytnuta ve výši dle čl. I. odst. 1 smlouvy za účelem úhrady investičních nákladů spojených s investicemi do majetku užívaného pro provozování Služeb v roce 2026, toto je zároveň doba, v níž má být stanoveného účelu dosaženo.
2. Dotace je poskytnuta účelově a lze ji použít pouze na úhradu uznatelných nákladů přímo souvisejících s úhradou investičních nákladů dle odst. 1. tohoto článku.

Uznatelný náklad je nezbytný náklad, který splňuje všechny následující podmínky:

- a) vyhovuje zásadám efektivnosti, účelnosti a hospodárnosti,
 - b) vznikl příjemci v přímé souvislosti s úhradou investičních nákladů ve schváleném období realizace pro provozování Služeb,
 - c) byl skutečně vynaložen a zachycen v účetnictví příjemce na jeho účetních dokladech, je identifikovatelný, ověřitelný a podložený prvotními podpornými doklady.
3. Dotace bude poskytnuta ve splátkách, přičemž první splátka ve výši 300.000.000, - Kč bude poskytnuta do 29. 5. 2026. Zbývající splátky budou od 1. 6. 2026 do 30. 11. 2026 vždy měsíčně ve výši 99.000.000, - Kč, na účet příjemce uvedený v záhlaví této smlouvy.

4. Pokud příjemce nerealizuje vůbec či pouze z části jakoukoliv obnovovací, rozvojovou, nebo novou investici předvídanou v Žádosti (dále jen „odložená investice“) a na místo ní nebude realizovat ani žádnou náhradní investici, a pokud zároveň tuto odloženou investici bude realizovat, resp. pokud ji dokončí, v roce 2027, je příjemce oprávněn nevyčerpanou část finančních prostředků z Dotace použít na financování odložené investice v roce 2027, a to vše za předpokladu, že (i) odložená investice, důvody její (částečné) nerealizace a výše tomu odpovídajících nevyčerpaných finančních prostředků z Dotace, bude řádně specifikována ve vyúčtování Dotace podle této smlouvy a (ii) příjemce do 31. 3. 2028 předloží vyúčtování použití prostředků z Dotace na odloženou investici v roce 2027 („Vyúčtování odložené investice“), které bude mít veškeré náležitosti vyúčtování Dotace dle této smlouvy (čl. III odst. 6 smlouvy).
5. V případě náhradních investic, jejichž realizace bude zahájena a nebude dokončena v r. 2026, je možné uplatnit obdobný postup, jako u odložených investic dle výše uvedeného odst. 4. čl. II této smlouvy (dále jen „odložená náhradní investice“).
6. V případě, že v průběhu roku nastane potřeba realizovat nenadálou investici do majetku užívaného pro provozování Služeb, která v době uzavření smlouvy o Dotaci nemohla být předvídatelná (jedná se například o nutnou investici do majetku, který byl poškozen havárií apod.) a nebyla tedy uvedena v Žádosti, je příjemce oprávněn užít v nutné míře prostředky z Dotace na financování takové nenadálé investice. Před užitím finančních prostředků z Dotace dle předchozí věty je však příjemce povinen poskytovatele o nutnosti realizace takové investice za užití prostředků z Dotace písemně informovat, přičemž v této písemné informaci je příjemce povinen minimálně specifikovat výši finančních prostředků z Dotace, kterou hodlá na financování předmětné nenadálé investice užít, a dále veškerá opatření, která zajistí, že finanční prostředky z Dotace budou použity hospodárně a účelně. V případě, že poskytovatel do 10 dnů od doručení této písemné informace vyjádří nesouhlas s financováním předmětné nenadálé investice z prostředků Dotace, není příjemce oprávněn jakékoliv prostředky z Dotace na předmětnou nenadálou investici použít. Pro vyloučení veškerých pochybností je stanoveno, že v případě, že příjemce bude financovat nenadálé investice v souladu s tímto odstavcem, nezvýší se celková výše poskytnuté Dotace dle této smlouvy, tzn. že financování některých investic předvídaných v Žádosti nebude moci být zrealizováno, a to minimálně ve výši výdajů na předmětnou nenadálou investici. Pro případ použití postupu podle tohoto odstavce platí, že za poskytovatele jedná hejtman Ústeckého kraje.

III.

Práva a povinnosti Nemocnice

Příjemce prohlašuje, že Dotaci přijímá a v této souvislosti se zavazuje:

1. Použít Dotaci za účelem úhrady investičních nákladů spojených s investicemi do majetku užívaného pro provozování Služeb, pro který byla Dotace poskytnuta, a v souladu s podmínkami sjednanými v této smlouvě.
2. Dotaci nepřevést na jiný subjekt.
3. Dotaci nepoužít na úhradu DPH, je-li příjemce plátcem DPH s nárokem na uplatnění odpočtu této daně.
4. Odpovídat za hospodárné použití přidělených prostředků v souladu s předloženou Žádostí, a jejich řádné a oddělené sledování v účetnictví, vedeném v souladu se zákonem č. 563/1991 Sb., o účetnictví, ve znění pozdějších předpisů, a to jak z hlediska poskytnuté výše Dotace, tak i z hlediska nákladů (investičních výdajů) na v Žádosti specifikované investice, a to formou zakázek s jednoznačnou identifikací (specifický objekt účtování), která je uváděna v účetních dokladech a v kartách majetku.
5. Označovat originály účetních dokladů informací o tom, že investice je spolufinancována Ústeckým krajem.

6. **Do 31. 3. 2027** předložit vyúčtování Dotace, které bude součástí Výsledné kalkulace dle čl. V odst. 9 Smlouvy o SOHZ a jehož součástí bude:
- a) údaj o skutečných nákladech (výdajích) spojených s realizací obnovovacích, rozvojových a nových investic, jejichž realizace měla být a skutečně byla (ko)financována z Dotace;
 - b) odůvodnění účelnosti a hospodárnosti realizovaných investic, tj. zejména informací o systémových opatřeních pro zajištění minimalizace nákladů spojených s investicí (výběrové řízení, srovnání cen možných substitutů apod.);
 - c) specifikace investic předvídaných v Žádosti (obnovovacích, rozvojových a nových), které nebyly v příslušném období zcela či částečně realizovány a odůvodnění jejich plného/částečného neuskutečnění v příslušném kalendářním roce, včetně uvedení nákladů (investičních výdajů), jejichž čerpání případně na následující rok;
 - d) specifikace náhradních investic, které byly realizovány namísto investic uvedených pod písm. c), a to včetně odůvodnění jejich účelnosti a hospodárnosti v souladu s písm. b);
 - e) specifikace odložených investic a odložených náhradních investic, jejichž realizace započala v roce 2026 a nebyla dokončena, dle čl. II odst. 4 této smlouvy, kdy financování z prostředků Dotace bude realizováno v roce 2027, s uvedením výše tomu odpovídajících nevyčerpaných finančních prostředků;
 - f) specifikace odložených náhradních investic, jejichž realizace započala v roce 2026, nebyla dokončena a je předpokládáno jejich zahrnutí do čerpání z prostředků Dotace, v roce 2027, a to s uvedením výše tomu odpovídajících nevyčerpaných finančních prostředků;
 - g) informovat Poskytovatele o specifikaci všech vyrovnávacích plateb poskytnutých jinými veřejnými institucemi na služby obecného hospodářského zájmu a předložit Poskytovateli veškeré dokumenty a podklady vztahující se k vyrovnávacím platbám jiných veřejných institucí poskytnutým na služby obecného hospodářského zájmu uvedených ve Smlouvách o SOHZ;
 - h) specifikace nenadálých investic realizovaných v souladu se zněním čl. II. odst. 6 této smlouvy, a to jak v listinné podobě s podpisem statutárního zástupce, tak v elektronické podobě, např. na CD.
7. Na dobu minimálně tří let ode dne účinnosti této smlouvy zajistit udržitelnost investic uvedených v čl. III. odst. 6 smlouvy. Po tuto dobu je příjemce povinen zachovat veškeré originální dokumenty související s investicemi (tj. především dokumentaci zadávacích a výběrových řízení na dodavatele, smlouvy s dodavateli, účetní písemnosti a doklady, inventurní soupisy, veškerá související potvrzení a průvodní materiály) v písemné nebo elektronické podobě.
8. Poskytovatel je oprávněn svým písemným pokynem během účinnosti této smlouvy, nejpozději však do 15. 3. 2027, detailněji specifikovat výše uvedené náležitosti vyúčtování Dotace tak, aby na jeho základě mohla být efektivně provedena kontrola řádného nakládání s prostředky Dotace v souladu s touto smlouvou a Smlouvou o SOHZ. Splnění toho pokynu poskytovatele je pro příjemce závazné.
9. Umožnit pověřeným pracovníkům poskytovatele provádět kontrolu čerpání a využití prostředků Dotace v návaznosti na realizaci investic a v této souvislosti jim umožnit nahlížet do účetní evidence. Umožnit provádět kontrolu jak v průběhu, tak i po ukončení realizace investic.
10. Neprodleně písemně informovat, nejpozději však do 7 dnů, odbor zdravotnictví krajského úřadu o všech změnách týkajících se tohoto smluvního vztahu, včetně identifikace příjemce nebo účelu Dotace.
11. Vrátit nevyčerpanou část Dotace zpět na účet poskytovatele, z něhož mu byla poskytnuta v případě, že skutečně vynaložené náklady budou nižší než plánované náklady uvedené v Žádosti, současně s předložením vyúčtováním Dotace.

12. Respektovat závěry kontroly provedené v souladu se zákonem, přičemž platí, že:
- poskytnutí a čerpání Dotace podléhá kontrole podle následujících právních předpisů: zákona č. 320/2001 Sb., o finanční kontrole ve veřejné správě a o změně některých zákonů (zákon o finanční kontrole), ve znění pozdějších předpisů, zákona č. 231/2025 Sb., o řízení a kontrole veřejných financí, ve znění pozdějších předpisů, a zákona č. 255/2012 Sb., o kontrole (kontrolní řád), ve znění pozdějších předpisů,
 - kontrola probíhá v těchto stupních:
 - I. předběžná (před poskytnutím Dotace),
 - II. průběžná (faktická realizace investice),
 - III. následná včetně účetní,
 - kontrolu provádí pověřeni zaměstnanci Ústeckého kraje, zařazení do Krajského úřadu Ústeckého kraje,
 - Zastupitelstvo Ústeckého kraje v souladu se zněním § 78 odst. 4 a odst. 5 zákona č. 129/2000 Sb. o krajích (krajské zřízení), ve znění pozdějších předpisů, může prostřednictvím Finančního výboru a Kontrolního výboru provádět kontroly využití Dotací poskytnutých z prostředků kraje. Postup výborů při provádění kontroly upravuje Kontrolní řád výborů Zastupitelstva Ústeckého kraje,
 - zjistí-li se neplnění rozhodnutí orgánů kraje (Zastupitelstvo a Rada Ústeckého kraje) a podmínek této smlouvy, příslušný odbor Krajského úřadu Ústeckého kraje, výbor Zastupitelstva Ústeckého kraje nebo příslušný orgán kraje zajistí realizaci nezbytných opatření v souladu s touto smlouvou a příslušnými právními předpisy.
13. Zadávat veřejné zakázky v souladu se zákonem č. 134/2016 Sb., o zadávání veřejných zakázek, ve znění pozdějších předpisů, jestliže se příjemce stal dotovaným zadavatelem ve smyslu ustanovení § 4 odst. 2 tohoto zákona a dodržovat v souvislosti s čerpáním Dotace veškeré další příslušně obecně závazné právní předpisy.
14. Příjemce je povinen s poskytovatelem spolupracovat při plnění jeho povinnosti vůči Úřadu pro ochranu hospodářské soutěže a Evropské komisi.
15. Nakládat s veškerým majetkem získaným, byť i jen částečně z dotace s péčí řádného hospodáře. Příjemce nesmí tento majetek ani jeho části prodat, vypůjčit, zatěžovat žádnými věcnými právy třetích osob, včetně zástavního práva a nesmí jej pronajmout či převést na jinou osobu po dobu udržitelnosti dle čl. III. odst. 7. smlouvy, bez předchozího písemného souhlasu poskytovatele.
16. Je-li příjemce právnickou osobou, je povinen zajistit, aby případné rozhodnutí o jeho likvidaci nebo přeměně podle příslušných právních předpisů bylo přijato až po předchozím souhlasu poskytovatele. Příjemce je povinen poskytovateli poskytnout veškeré informace o záměru likvidace nebo přeměny, které mohou podle názoru poskytovatele ovlivnit podmínky a účel poskytnuté dotace.

IV.

Porušení rozpočtové kázně

1. Porušením rozpočtové kázně je každé neoprávněné použití nebo zadržetí peněžních prostředků poskytnutých jako Dotace (§ 22 odst. 1 až 3 zákona č. 250/2000 Sb.). V případě, že se příjemce dopustí porušení rozpočtové kázně tím, že neoprávněné použije nebo zadrží poskytnutou Dotaci, bude poskytovatel postupovat dle § 22 zákona č. 250/2000 Sb. a bude příjemci uložen odvod

včetně penále za prodlení s odvodem ve výši stanovené příslušnými právními předpisy a touto smlouvou.

2. Pokud příjemce předloží vyúčtování Dotace, případně Vyúčtování odložené investice, v termínu stanoveném ve smlouvě, které nebude obsahovat všechny náležitosti stanovené ve smlouvě, popřípadě pokud údaje v něm budou nedostatečné pro posouzení účelnosti a hospodárnosti investic financovaných na základě této smlouvy, dopustí se příjemce porušení rozpočtové kázně až v případě, že nedoplní neúplné vyúčtování Dotace ani po marném uplynutí náhradní lhůty 10 dnů ode dne doručení výzvy poskytovatele k nápravě.
3. V případě porušení rozpočtové kázně, které poskytovatel považuje za méně závažné, bude vždy uložen odvod za tato porušení procentem z celkové částky poskytnuté Dotace následovně:
 - a) předložení vyúčtování Dotace, případně Vyúčtování odložené investice, do 15 kalendářních dnů po lhůtě stanovené smlouvou – výše odvodu činí 0,05 %.
 - b) předložení vyúčtování Dotace, případně Vyúčtování odložené investice, do 30 kalendářních dnů po lhůtě stanovené smlouvou – výše odvodu činí 0,5 %.
 - c) předložení doplněného vyúčtování Dotace, případně Vyúčtování odložené investice, do 15 kalendářních dnů od uplynutí náhradní lhůty uvedené ve výzvě poskytovatele dle odst. 2 tohoto článku – výše odvodu činí 0,1 %.
 - d) předložení doplněného vyúčtování Dotace, případně Vyúčtování odložené investice, do 30 kalendářních dnů od uplynutí náhradní lhůty uvedené ve výzvě poskytovatele dle odst. 2 tohoto článku – výše odvodu činí 0,2 %.
 - e) nedodržení povinnosti vést Dotaci v odděleném účetnictví – výše odvodu činí 0,5 %.
 - f) nedodržení povinnosti označovat originály účetních dokladů informací o tom, že investice je spolufinancována Ústeckým krajem – výše odvodu činí 0,1 %.
 - g) nedodržení povinnosti publicity v případě informování sdělovacích prostředků – výše odvodu činí 0,1 %.
 - h) nedodržení povinnosti publicity neoznačením publikací, internetových stránek či jiných nosičů v provedení respektující vizuální styl poskytovatele – výše odvodu činí 0,1 %.
 - i) nedodržení povinnosti publicity neumístěním tabulky na pořízeném majetku nebo v jeho bezprostřední blízkosti – výše odvodu činí 0,5 % z výše Dotace použité na pořízení tohoto majetku.
4. Odvody za porušení rozpočtové kázně při použití téže Dotace se sčítají, s výjimkou odvodů za porušení rozpočtové kázně porušením pravidel pro zadávání veřejných zakázek. Za porušení pravidel pro zadávání veřejných zakázek se uloží odvod ve výši nejzávažnějšího porušení těchto pravidel u stejné zakázky. Při neoprávněném použití peněžních prostředků dle § 22 odst. 2 písm. a) nebo b) zákona č. 250/2000 Sb. odpovídá odvod za porušení rozpočtové kázně výši poskytnutých prostředků, mimo případů, kdy se podle této smlouvy (odst. 3 tohoto čl.) za porušení méně závažné povinnosti uloží odvod nižší. Při porušení několika méně závažných povinností se odvody za porušení rozpočtové kázně sčítají. Odvody za porušení rozpočtové kázně lze uložit pouze do výše peněžních prostředků poskytnutých ke dni porušení rozpočtové kázně.

V.

Výpověď a zrušení smlouvy

1. Poskytovatel je oprávněn vypovědět smlouvu v případě, že příjemce porušil smluvní povinnost stanovenou touto smlouvou. Výpověď musí mít písemnou formu a nabývá účinnosti uplynutím výpovědní lhůty, která činí 30 dnů. Ve výpovědní lhůtě bude pozastaveno vyplácení Dotace.

2. Smluvní strany mohou podat písemný návrh na zrušení smlouvy, a to zejména z důvodů uvedených v § 167 odst. 1 správního řádu. Pokud strana smlouvy, které byl návrh doručen, s ním vysloví souhlas, smlouva zaniká dnem, kdy písemný souhlas dojde smluvní straně, která návrh podala. Pokud strana smlouvy, které byl návrh doručen, s ním nevysloví souhlas, smlouva nezaniká.
3. Smlouvu lze ukončit také na základě písemné dohody smluvních stran.
4. Spory z právních poměrů při poskytnutí Dotace rozhoduje podle správního řádu Ministerstvo financí ČR.

VI. Publicita

1. Příjemce je povinen v případě informování sdělovacích prostředků o realizaci investic uvést fakt, že tyto investice byly podpořeny Ústeckým krajem (poskytovatelem).
2. Na výstupech o realizaci investic typu publikací, internetových stránek či jiných nosičů uvede příjemce skutečnost, že tyto investice podpořil poskytovatel v provedení respektující vizuální styl Ústeckého kraje. Příjemce podpisem smlouvy výslovně prohlašuje, že se s daným vizuálním stylem seznámil.
3. U investiční akce bude na ní nebo v její bezprostřední blízkosti umístěna tabulka s logem poskytovatele v provedení respektující vizuální styl poskytovatele.
4. Příjemce je povinen předložit návrh způsobu použití a umístění informace o podpoře ke schválení poskytovateli, případně upravit návrh podle námitek poskytovatele a předložit ho poskytovateli ke konečnému schválení. Za poskytovatele rozhoduje kontaktní osoba uvedená v označení smluvních stran.
5. Příjemce je povinen prezentovat poskytovatele v následujícím rozsahu, a to nejméně po dobu 3 let:
 - a) logo poskytovatele umístěné, v souladu s vizuálním stylem, na – pozvánkách, programech a dalších tištěných materiálech souvisejících s realizací investic,
 - b) verbální prezentace poskytovatele v médiích a na tiskových konferencích pořádaných u příležitosti realizace investic,
 - c) umístění reklamních panelů poskytovatele v místě konání prezentační akce u příležitosti realizace investice a prezentace poskytovatele moderátorem takové akce,
 - d) v případě videoprojekce odvysílání videospotu poskytovatele na (celoplošné) obrazovce (videospot si příjemce po domluvě vyzvedne u poskytovatele),
 - e) umístění aktivního odkazu www.kr-ustecky.cz na internetových stránkách souvisejících s realizací investice.
6. Logo Ústeckého kraje (poskytovatele) je ochrannou známkou, která požívá ochrany podle zákona č. 441/2003 Sb., o ochranných známkách a o změně zákona č. 6/2002 Sb. o soudech, soudcích, přísedících a státní správě soudů a o změně některých dalších zákonů (zákon o soudech a soudcích), ve znění pozdějších předpisů, (zákon o ochranných známkách), ve znění pozdějších předpisů.

VII. Ostatní ujednání

1. Tato smlouva bude v úplném znění uveřejněna prostřednictvím registru smluv postupem dle zákona č. 340/2015 Sb., o zvláštních podmínkách účinnosti některých smluv, uveřejňování těchto

smluv a o registru smluv (zákon o registru smluv), ve znění pozdějších předpisů. Příjemce souhlasí s uveřejněním svých osobních údajů obsažených v této smlouvě v registru smluv, resp. disponuje souhlasem osob uvedených na své straně s uveřejněním osobních údajů v registru smluv. Smluvní strany se dohodly na tom, že uveřejnění v registru smluv provede poskytovatel, který zároveň zajistí, aby informace o uveřejnění této smlouvy byla zaslána příjemci do datové schránky ID 5gueuef.

2. Tato smlouva nabývá platnosti podpisem obou smluvních stran a účinnosti dnem uveřejnění v registru smluv.
3. Tuto smlouvu lze měnit či doplňovat pouze po dohodě smluvních stran formou písemných a číslovaných dodatků.
4. Pokud v této smlouvě není stanoveno jinak, použijí se přiměřeně na právní vztahy z ní vyplývající příslušná ustanovení zákona č. 250/2000 Sb., správního řádu, případně příslušná ustanovení občanského zákoníku s výjimkou uvedenou v § 170 správního řádu.
5. Osobní údaje obsažené v této smlouvě budou poskytovatelem zpracovávány pouze pro účely plnění práv a povinností vyplývajících z této smlouvy; k jiným účelům nebudou tyto osobní údaje poskytovatelem použity. Poskytovatel při zpracovávání osobních údajů postupuje v souladu s platnými právními předpisy, zejména s Nařízením EU o ochraně osobních údajů (GDPR). Podrobné informace o ochraně osobních údajů jsou dostupné na webových stránkách poskytovatele www.kr-ustecky.cz.
6. Tato smlouva je vyhotovena ve 4 vyhotoveních s platností originálu, přičemž každá ze smluvních stran obdrží 2 vyhotovení.
7. O poskytnutí Dotace a uzavření této smlouvy bylo rozhodnuto Zastupitelstvem Ústeckého kraje usnesením ze dne 20. 4. 2026.

V Ústí nad Labem dne

V Ústí nad Labem dne

.....
poskytovatel:
Ústecký kraj
Ing. Radim Laibl,
člen Rady Ústeckého kraje
pro plnění úkolů v oblasti zdravotnictví
(na základě pověření usnesením
Rady Ústeckého kraje č. 013/16R/2025
ze dne 12. 6. 2025)

.....
příjemce:
Krajská zdravotní, a.s.
Ing. Jan Landa, předseda představenstva
MUDr. Leoš Vysoudil, MBA, místopředseda
představenstva

Přílohy:

- Příloha č. 1 – Kopie výpisu z obchodního rejstříku příjemce
- Příloha č. 2 – Investiční akce podpořené vyrovnávací platbou pro rok 2026
- Příloha č. 3 – Kopie žádosti o poskytnutí investiční Dotace (vyrovnávací platby) na rok 2026 (bez příloh 3 až 10)

V ověřovacím provozu byla spuštěna nová podoba obchodního rejstříku, sbírky listin a svěrenských fondů (přístupné jsou vyhledávací funkce pro nepřihlášeného uživatele).

Můžete ji vyzkoušet [zde](#).

Výpis

z obchodního rejstříku, vedeného
Krajským soudem v Ústí nad Labem
oddíl B, vložka 1550

Datum vzniku a zápisu:

5. května 2004

Spisová značka:

B 1550 vedená u Krajského soudu v Ústí nad Labem

Obchodní firma:

Krajská zdravotní, a.s.

Sídlo:

Sociální péče 3316/12a, Severní Terasa, 400 11 Ústí nad Labem

Doručovací číslo: 401 13

Identifikační číslo:

254 88 627

Právní forma:

Akciová společnost

Předmět podnikání:

zpracování dat, služby databank, správa sítí

činnost podnikatelských, finančních, organizačních a ekonomických poradců

reklamní činnost a marketing

zprostředkování služeb

činnost informačních a zpravodajských kanceláří

poskytování technických služeb

zprostředkování obchodu

technické činnosti v dopravě

realitní činnost

správa a údržba nemovitostí

pronájem a půjčování věcí movitých

poskytování zdravotní péče, jejíž obsah je vymezen v rozhodnutí vydaném podle obecně závazných právních předpisů

pořádání odborných kurzů, školení a jiných vzdělávacích akcí včetně lektorské činnosti

mimoškolní výchova a vzdělávání

ubytovací služby

činnost účetních poradců, vedení účetnictví, vedení daňové evidence

kopírovací práce

poskytování software a poradenství v oblasti hardware a software

praní, žehlení, opravy a údržba oděvů, bytového textilu a osobního zboží

masérské, rekondiční a regenerační služby

výroba potravinářských výrobků

grafické práce a kresličské práce

provozování solárií

silniční motorová doprava osobní - příležitostná vnitrostátní provozovaná osobními automobily,

příležitostná provozovaná autobusy

čištění textilu a oděvů

podnikání v oblasti nakládání s nebezpečnými odpady

hostinská činnost

silniční motorová doprava nákladní - vnitrostátní provozovaná vozidly do 3,5 t celkové hmotnosti,
vnitrostátní provozovaná vozidly nad 3,5 t celkové hmotnosti

velkoobchod

specializovaný maloobchod a maloobchod se smíšeným zbožím

zajišťování předškolního vzdělávání

zajišťování služeb souvisejících s provozem mateřských škol, včetně stravování dětí

Statutární orgán - představenstvo:

Předseda představenstva:

Ing. JAN LANDA , dat. nar. 3. září 1957

28. října 836/27, 410 02 Lovosice

Den vzniku funkce: 18. listopadu 2024

Den vzniku členství: 16. listopadu 2024

Člen představenstva:

MUDr. ONDŘEJ ŠTĚRBA , dat. nar. 9. prosince 1970

Luční 2158/3, Předměstí, 412 01 Litoměřice

Den vzniku členství: 16. listopadu 2024

Místopředseda představenstva:

MUDr. LEOŠ VYSOUDIL, MBA , dat. nar. 14. února 1972

Rooseveltova 744/9, Předměstí, 412 01 Litoměřice

Den vzniku funkce: 19. prosince 2025

Den vzniku členství: 16. listopadu 2024

Počet členů:

5

Způsob jednání:

Za představenstvo jedná navenek, resp. podepisuje předseda, popř. místopředseda představenstva, vždy společně s jedním dalším členem představenstva. Podepisování se provádí tím způsobem, že k napsané nebo natištěné obchodní firmě společnosti připojí jednající osoby své podpisy.

Je-li udělena prokura, zastupuje a podepisuje za společnost prokurista v rozsahu prokury.

Dozorčí rada:

Člen dozorčí rady:

KVĚTOSLAVA HLAVATÁ , dat. nar. 22. května 1954

Švabinského 454/65, Střekov, 400 03 Ústí nad Labem

Den vzniku členství: 11. dubna 2024

Člen dozorčí rady:

prof.MUDr. MARTIN SAMEŠ , dat. nar. 1. listopadu 1963

Na křídle 129/9, Vokovice, 160 00 Praha 6

Den vzniku členství: 11. dubna 2024

Člen dozorčí rady:

MUDr. JAN REJHOLEC , dat. nar. 14. listopadu 1959

Zahradní 299/3, Všebořice, 400 10 Ústí nad Labem

Den vzniku členství: 11. dubna 2024

Předseda dozorčí rady:

MUDr. MIROSLAV OUZKÝ , dat. nar. 18. srpna 1958

1. máje 1534, 432 01 Kadaň

Den vzniku funkce: 9. prosince 2024

Den vzniku členství: 16. listopadu 2024

Člen dozorčí rady:

MUDr. IVAN STANĚK, MBA , dat. nar. 25. prosince 1951
Beethovenova 214/26, Klíše, 400 01 Ústí nad Labem
Den vzniku členství: 16. listopadu 2024

Člen dozorčí rady:

Mgr. JAN PAPAREGA , dat. nar. 13. září 1981
S. K. Neumanna 1761/11, 434 01 Most
Den vzniku členství: 16. listopadu 2024

Člen dozorčí rady:

Ing. ZBYNĚK LINHART , dat. nar. 18. října 1968
Bezručova 599/4, 407 46 Krásná Lípa
Den vzniku členství: 16. listopadu 2024

Počet členů:

9

Jediný akcionář:

Ústecký kraj, IČ: [708 92 156](#)
Ústí nad Labem, Velká hradební 3118/48, PSČ 40002

Akcie:

5 507 485 ks kmenové akcie na jméno v listinné podobě ve jmenovité hodnotě 1 000,- Kč

Základní kapitál:

5 507 485 000,- Kč
Splaceno: 100%

Ostatní skutečnosti:

Obchodní korporace se podřídila zákonu jako celku postupem podle § 777 odst. 5 zákona č. 90/2012 Sb., o obchodních společnostech a družstvech.

Na základě Smlouvy o koupi závodu ze dne 29. 7. 2015 mezi Nemocnicí následné péče Ryjice, příspěvková organizace, IČ 727 53 536, se sídlem Ryjice č.p. 1, PSČ 403 31 jako prodávajícím a Krajskou zdravotní, a.s., IČ 254 88 627, se sídlem Sociální péče 3316/12A, Ústí nad Labem, PSČ 401 13 jako kupujícím došlo k prodeji závodu Nemocnice následné péče Ryjice, příspěvková organizace. Touto smlouvou kupující nabyla od prodávajícího Závod jako celek a na kupujícího přešla veškerá práva a povinnosti se Závodem související. Smlouva o koupi závodu nabývá účinnosti dnem zápisu v obchodním rejstříku vedeném Krajským soudem v Ústí nad Labem a uložení do Sbírký listin pod sp.zn. B 1550.

Na základě Smlouvy o koupi závodu ze dne 29. 7. 2015 mezi Nemocnicí následné péče Most, příspěvková organizace, IČ 661 12 338, se sídlem Jana Žižky 1304, Most, PSČ 434 01 jako prodávajícím a Krajskou zdravotní, a.s., IČ 254 88 627, se sídlem Sociální péče 3316/12A, Ústí nad Labem, PSČ 401 13 jako kupujícím došlo k prodeji závodu Nemocnice následné péče Most, příspěvková organizace. Touto smlouvou kupující nabyla od prodávajícího Závod jako celek a na kupujícího přešla veškerá práva a povinnosti se Závodem související. Smlouva o koupi závodu nabývá účinnosti dnem zápisu v obchodním rejstříku vedeném Krajským soudem v Ústí nad Labem a uložení do Sbírký listin pod sp.zn. B 1550.

Na základě Smlouvy o koupi závodu ze dne 24. 8. 2020, ve znění dodatku č. 1 ze dne 20. 11. 2020, a dodatku č. 2 ze dne 29. 1. 2021, mezi Krajskou zdravotní, a.s., IČO 254 88 627, se sídlem Sociální péče 3316/12A, Ústí nad Labem, PSČ 401 13, zapsané v obchodním rejstříku vedeném Krajským soudem v Ústí nad Labem, sp.zn. B 1550, jako kupujícím a Nemocnicí Litoměřice, a.s., IČO 061 99 518, se sídlem Žitenická 2084, Litoměřice, PSČ 412 01, zapsané v obchodním rejstříku vedeném Krajským soudem v Ústí nad Labem, sp.zn. B 2641, jako prodávajícím došlo k prodeji závodu Nemocnice Litoměřice, a.s. Touto smlouvou kupující nabyl od prodávajícího Závod jako celek a na kupujícího přešla veškerá práva a povinnosti se Závodem související. Smlouva o koupi závodu nabývá účinnosti dne 1. 4. 2021.

Na základě Smlouvy o koupi závodu ze dne 21. 6. 2021, mezi Krajskou zdravotní, a.s., IČO 254 88 627, se sídlem Sociální péče 3316/12A, Ústí nad Labem, PSČ 401 13, zapsané v obchodním rejstříku vedeném

Krajským soudem v Ústí nad Labem, sp.zn. B 1550, jako kupujícím a Krajskou majetkovou, příspěvkovou organizací, IČO 008 29 048, se sídlem Tolstého 1232/37, Ústí nad Labem, PSČ 400 03, zapsané v obchodním rejstříku vedeném Krajským soudem v Ústí nad Labem, sp.zn. Pr 508, jako prodávajícím došlo k prodeji části závodu Krajské majetkové, příspěvkové organizace, střediska Lužická nemocnice Rumburk. Touto smlouvou kupující nabyl od prodávajícího část závodu jako celek a na kupujícího přešla veškerá práva a povinnosti s touto částí závodu související. Smlouva o koupi závodu nabývá účinnosti dne 1. 7. 2021.

Jediný akcionář dne 22. 6. 2020 rozhodl dle čl. 11 odst. 3 písm. b) stanov společnosti Krajská zdravotní, a.s. o zvýšení základního kapitálu společnosti upsáním nových akcií v souladu s ust. § 474 a násl. zákona č. 90/2012 Sb., o obchodních společnostech a družstvech (zákon o obchodních korporacích), (dále jako "Zákon o obchodních korporacích"), peněžitým vkladem ve výši 119 700 000,00 Kč, tj. jedno sto devatenáct milionů sedm set tisíc korun českých, a to následovně:

- a) základní kapitál společnosti se zvyšuje o částku 119 700 000,00 Kč, tj. jedno sto devatenáct milionů sedm set tisíc korun českých, a to upsáním nových akcií; upisování akcií nad částku navrhovaného zvýšení se nepřipouští,
- b) upsáno bude 119 700 ks, tj. jedno sto devatenáct sedm set kusů kmenových listinných akcií na jméno, každá o jmenovité hodnotě 1 000,00 Kč, tj. jeden tisíc korun českých; emisní kurs nově upisovaných akcií je roven jejich jmenovité hodnotě,
- c) všechny nově upisované akcie upíše jediný akcionář společnosti Ústecký kraj, a to ve smlouvě o upsání akcií, kterou uzavře nejpozději do sedmi dnů ode dne, kdy bude splněna poslední z podmínek účinnosti rozhodnutí jediného akcionáře o zvýšení základního kapitálu, a to se společností Krajská zdravotní, a.s.
- d) emisní kurs akcií je upisovatel povinen splatit najednou peněžitým vkladem ve výši 119 700 000,00 Kč, tj. jedno sto devatenáct milionů sedm set tisíc korun českých na účet č. 240294706/0300, vedený u Československé obchodní banky, a.s. ve lhůtě do 20, tj. dvaceti dnů ode dne účinnosti smlouvy o upsání akcií. Za tento peněžitý vklad bude upisovateli vydáno 119 700 ks, tj. jedno sto devatenáct tisíc sedm set kusů kmenových listinných akcií na jméno,
- e) společnost vydá upisovateli nově upsané akcie do 20, tj. dvaceti dnů od rozhodnutí o zápisu zvýšení základního kapitálu do obchodního rejstříku, a to vše za podmínky, že smlouva o koupi závodu, uzavřená mezi Krajskou zdravotní, a.s. a Nemocnicí Litoměřice, a.s. a převod nemovitých věcí, tvořících areál nemocnice v Litoměřicích, mezi Ústeckým krajem a městem Litoměřice, nabydou účinnosti.

Jediný akcionář dne 1. 11. 2021, rozhodl dle čl. 11 odst. 3 písm. b) stanov společnosti Krajská zdravotní, a.s., o zvýšení základního kapitálu společnosti upsáním nových akcií v souladu s ust. § 474 a násl. zákona č. 90/2012 Sb., o obchodních společnostech a družstvech (zákon o obchodních korporacích), (dále jako Zákon o obchodních korporacích), peněžitým vkladem ve výši 86 911 000,00 Kč, tj. osmdesát šest milionů devět set jedenáct tisíc korun českých, a to následovně:

- a) základní kapitál společnosti Krajská zdravotní, a.s., se zvyšuje o částku 86 911 000,00 Kč, tj. osmdesát šest milionů devět set jedenáct tisíc korun českých, a to upsáním nových akcií; upisování akcií nad částku navrhovaného zvýšení se nepřipouští;
- b) upsáno bude 86 911 ks, tj. osmdesát šest tisíc devět set jedenáct kusů kmenových listinných akcií na jméno, každá o jmenovité hodnotě 1.000,- Kč, tj. jeden tisíc korun českých; emisní kurs nově upisovaných akcií je roven jejich jmenovité hodnotě;
- c) všechny nově upisované akcie upíše Ústecký kraj jako jediný akcionář Krajské zdravotní, a.s., a to ve smlouvě o upsání akcií, kterou uzavře nejpozději do 7, tj. sedmi dnů ode dne rozhodnutí o zvýšení základního kapitálu se společností Krajská zdravotní, a.s.;
- d) emisní kurs 55 161 ks, tj. padesáti pěti tisíc jednoho sto šedesáti jednoho kusu akcií je Ústecký kraj povinen splatit peněžitým vkladem ve výši 55 161 000,00 Kč, tj. padesát pět milionů jedno sto šedesát jeden tisíc korun českých na účet č. 240294706/0300, vedený u Československé obchodní banky, a.s. ve lhůtě do 10, tj. deseti dnů ode dne účinnosti smlouvy o upsání akcií; za tento peněžitý vklad bude Ústeckému kraji vydáno 55 161 ks, tj. padesát pět tisíc jedno sto šedesát jedna kusů kmenových listinných akcií na jméno, každá o jmenovité o hodnotě 1.000,- Kč, tj. jeden tisíc korun českých;
- e) emisní kurs 31 750 ks, tj. třiceti jedna tisíc sedm set padesáti kusů akcií je Ústecký kraj povinen splatit peněžitým vkladem ve výši 31 750 000,- Kč, tj. třicet jedna milionů sedm set padesát tisíc korun českých ve lhůtě do 10, tj. deseti dnů ode dne účinnosti smlouvy o úpisu akcií. Jediný akcionář souhlasí dle § 421 odst. 2 písm. c) zákona o obchodních korporacích s tím, aby uvedený emisní kurs byl splacen započtením pohledávky jediného akcionáře za společností Krajská zdravotní, a.s., s pohledávkou společnosti Krajská

zdravotní, a.s. vůči jedinému akcionáři vzniklou v důsledku převzetí povinnosti k peněžitému vkladu ve výši 31,750.000 Kč, tj. třicet jedna milionů sedm set padesát tisíc korun českých. Pohledávka jediného akcionáře vznikla z titulu neuhrazené kupní ceny za prodej nemovitostí dle Smlouvy o koupi nemovitých věcí ze dne 21. 6. 2021 ve výši 31 750 000 Kč, tj. třicet jedna milionů sedm set padesát tisíc korun českých uzavřené mezi jediným akcionářem a Krajskou zdravotní, a.s., která byla uveřejněna dne 24. 6. 2021 v registru smluv - ID 15803155. Uvedený emisní kurs bude splacen dne účinnosti dohody o započtení vzájemných pohledávek. Za tento peněžitý vklad bude Ústeckému kraji vydáno 31 750 ks, tj. třicet jedna tisíc sedm set padesát kusů kmenových listinných akcií na jméno, každá o jmenovité hodnotě 1.000,- Kč, tj. jeden tisíc korun českých;

f) písemný návrh dohody o započtení vzájemných pohledávek, projednaný a schválený postupem dle § 21 odst. 3 zákona o obchodních korporacích, je povinna předložit společnost upisovateli bezodkladně po uzavření smlouvy o úpisu akcií, nejpozději do 5, tj. pěti dnů od jejího uzavření. K přijetí návrhu dohody a jejího doručení společnosti je stanovena lhůta 3, tj. tři dnů od doručení návrhu;

g) Krajská zdravotní, a.s., vydá Ústeckému kraji nově upsané akcie nejpozději do 10, tj. deseti dnů od splacení emisního kursu.

Jediný akcionář dne 30. 10. 2023, rozhodl dle čl. 11 odst. 3 písm. b) stanov Krajské zdravotní, a.s., o zvýšení základního kapitálu Krajské zdravotní, a.s., peněžitým vkladem ve výši 27 046 000 Kč formou upsání nových akcií v souladu s ust. § 475 zákona č. 90/2012 Sb., o obchodních společnostech a družstvech (zákon o obchodních korporacích), ve znění pozdějších předpisů, a to následovně: a) základní kapitál společnosti Krajská zdravotní, a.s., se zvyšuje o částku 27 046 000 Kč (slovy: dvacet sedm milionů čtyřicet šest tisíc korun českých), a to upsáním nových akcií; upisování akcií nad částku navrhovaného zvýšení se nepřipouští; b) upsáno bude 27 046 ks (slovy: dvacet sedm tisíc čtyřicet šest kusů) kmenových listinných akcií na jméno, každá o jmenovité hodnotě 1.000,- Kč (slovy: jeden tisíc korun českých); emisní kurs nově upisovaných akcií je roven jejich jmenovité hodnotě; c) všechny nově upisované akcie upíše Ústecký kraj jako jediný akcionář Krajské zdravotní, a.s., a to ve smlouvě o úpisu akcií dle přílohy č. 4 tohoto materiálu, kterou uzavře nejpozději do 7 (sedmi) dnů ode dne rozhodnutí o zvýšení základního kapitálu se společností Krajská zdravotní, a.s.; d) emisní kurs 27 046 ks (slovy: dvacet sedm tisíc čtyřicet šest kusů) akcií je Ústecký kraj povinen splatit peněžitým vkladem ve výši 27 046 000 Kč (slovy: dvacet sedm milionů čtyřicet šest tisíc korun českých), a to částečným započtením pohledávky vůči Krajské zdravotní, a.s., již má Ústecký kraj ve výši 27 046 447 Kč (slovy: dvacet sedm milionů čtyřicet šest tisíc korun českých) dle smlouvy o koupi nemovitých věcí ze dne 2. 6. 2023, a na základě dohody o započtení na splacení emisního kursu ve znění dle přílohy č. 3 tohoto materiálu, kdy zbylá pohledávka ve výši 447 Kč (slovy: čtyři sta čtyřicet sedm korun českých) bude uhrazena na účet Ústeckého kraje; e) Krajská zdravotní, a.s., vydá Ústeckému kraji nově upsané akcie nejpozději do 10 dnů od splacení emisního kursu; f) písemný návrh dohody o započtení vzájemných pohledávek, projednaný a schválený postupem dle § 21 odst. 3 zákona o obchodních korporacích, je povinna předložit společnost upisovateli bezodkladně po uzavření smlouvy o úpisu akcií, nejpozději do 5, tj. pěti dnů od jejího uzavření. K přijetí návrhu dohody a jejího doručení společnosti je stanovena lhůta 3, tj. tři dnů od doručení návrhu.

Odštěpné závody:

Odštěpný závod:

Obchodní firma:

Krajská zdravotní, a.s. - Masarykova nemocnice v Ústí nad Labem, o.z.

Sídlo nebo umístění:

Sociální péče 3316/12a, Severní Terasa, 400 11 Ústí nad Labem

Doručovací číslo: 401 13

Identifikační číslo:

254 88 627

Předmět podnikání:

poskytování zdravotní péče, jejíž rozsah je vymezen v rozhodnutí vydávaném podle obecně závazných právních předpisů

pořádání odborných kurzů, školení a jiných vzdělávacích akcí včetně lektorské činnosti

hostinská činnost

ubytovací služby

kopírovací práce

praní, žehlení, opravy a údržba oděvů, bytového textilu a osobního zboží

čištění textilu a oděvů

silniční motorová doprava osobní

silniční motorová doprava nákladní

technické činnosti v dopravě

výroba potravinářských výrobků

grafické práce a kresličské práce

provozování solárií

masérské, rekondiční a regenerační služby

technické činnosti v dopravě

velkoobchod

specializovaný maloobchod a maloobchod se smíšeným zbožím

Vedoucí odštěpného závodu:

MUDr. TOMÁŠ HRUBÝ , dat. nar. 13. ledna 1971

Americká 1611/7, 415 01 Teplice

Odštěpný závod:

Obchodní firma:

Krajská zdravotní, a.s. - Nemocnice Děčín, o.z.

Sídlo nebo umístění:

Děčín II, U Nemocnice 1, PSČ 40599

Předmět podnikání:

poskytování zdravotní péče, jejíž rozsah je vymezen v rozhodnutí vydávaném podle obecně závazných právních předpisů

pořádání odborných kurzů, školení a jiných vzdělávacích akcí včetně lektorské činnosti

zprostředkování obchodu a služeb

pronájem a půjčování věcí movitých

podnikání v oblasti nakládání s nebezpečnými odpady

praní, žehlení, opravy a údržba oděvů, bytového textilu a osobního zboží

velkoobchod

specializovaný maloobchod a maloobchod se smíšeným zbožím

Vedoucí odštěpného závodu:

MUDr. TOMÁŠ HRUBÝ , dat. nar. 13. ledna 1971

Americká 1611/7, 415 01 Teplice

Odštěpný závod:

Obchodní firma:

Krajská zdravotní, a.s. - Nemocnice Chomutov, o.z.

Sídlo nebo umístění:

Chomutov, Kochova 1185, PSČ 43012

Předmět podnikání:

poskytování zdravotní péče, jejíž rozsah je vymezen v rozhodnutí vydávaném podle obecně závazných právních předpisů

zprostředkování obchodu a služeb

podnikání v oblasti s nakládáním s nebezpečnými odpady

poskytování software a poradenství v oblasti hardware a software

zpracování dat, služby databank, správa sítí

velkoobchod

specializovaný maloobchod a maloobchod se smíšeným zbožím

Vedoucí odštěpného závodu:

MUDr. TOMÁŠ HRUBÝ , dat. nar. 13. ledna 1971

Americká 1611/7, 415 01 Teplice

Odštěpný závod:

Obchodní firma:

Krajská zdravotní, a.s. - Nemocnice Teplice, o.z.

Sídlo nebo umístění:

Teplice, Duchcovská 53, PSČ 41529

Předmět podnikání:

poskytování zdravotní péče, jejíž rozsah je vymezen v rozhodnutí vydávaném podle obecně závazných právních předpisů

zprostředkování obchodu a služeb

pořádání odborných kurzů, školení a jiných vzdělávacích akcí včetně lektorské činnosti

správa a údržba nemovitostí

realitní činnost

pronájem a půjčování věcí movitých hostinská činnost

kopírovací práce

poskytování technických služeb

podnikání v oblasti nakládání s nebezpečnými odpady

zpracování dat, služby databank, správa sítí

poskytování software a poradenství v oblasti hardware a software

praní, žehlení, opravy a údržba oděvů, bytového textilu a osobního zboží

čištění textilu a oděvů

masérské, rekondiční a regenerační služby

silniční motorová doprava osobní

silniční motorová doprava nákladní

technické činnosti v dopravě

velkoobchod

specializovaný maloobchod a maloobchod se smíšeným zbožím

Vedoucí odštěpného závodu:

MUDr. TOMÁŠ HRUBÝ , dat. nar. 13. ledna 1971

Americká 1611/7, 415 01 Teplice

Odštěpný závod:**Obchodní firma:**

Krajská zdravotní, a.s. - Nemocnice Most, o.z.

Sídlo nebo umístění:

Most, J.E. Purkyně 270/5, PSČ 43464

Předmět podnikání:

poskytování zdravotní péče, jejíž rozsah je vymezen v rozhodnutí vydávaném podle obecně závazných právních předpisů

pořádání odborných kurzů, školení a jiných vzdělávacích akcí včetně lektorské činnosti

správa a údržba nemovitostí

pronájem a půjčování věcí movitých

hostinská činnost

ubytovací služby

kopírovací práce

poskytování technických služeb

velkoobchod

specializovaný maloobchod a maloobchod se smíšeným zbožím

Vedoucí odštěpného závodu:

MUDr. TOMÁŠ HRUBÝ , dat. nar. 13. ledna 1971

Americká 1611/7, 415 01 Teplice

Odštěpný závod:**Označení odštěpného závodu:**

Krajská zdravotní, a.s. - Nemocnice Litoměřice, o.z.

Sídlo nebo umístění:

Žitenická 2084, Předměstí, 412 01 Litoměřice

Předmět podnikání:

Poskytování zdravotní péče, jejíž rozsah je vymezen v rozhodnutí vydaném podle obecně závazných právních předpisů

Výroba, obchod a služby neuvedené v přílohách 1 až 3 živnostenského zákona

Masérské, rekondiční a regenerační služby

Hostinská činnost

Podnikání v oblasti nakládání s nebezpečnými odpady

Vedoucí odštěpného závodu:

MUDr. TOMÁŠ HRUBÝ , dat. nar. 13. ledna 1971

Americká 1611/7, 415 01 Teplice

Tento výpis je neprodejný a byl pořízen na Internetu (<http://www.justice.cz>).

Dne: 27.4.2026 14:16

Údaje platné ke dni 27.4.2026 03:57

Seznam investičních akcí_Žádost o investiční dotaci_ÚK 2026

Pol. č.	OZ	NÁZEV AKCE	PŘEDPOKLÁDANÉ CELKOVÉ INVESTIČNÍ VÝDAJE	PŘEDPOKLÁDANÉ INVESTIČNÍ VÝDAJE_2026	PŘEDPOKLÁDANÉ INVESTIČNÍ VÝDAJE_2026 po revizi odhadu reálného čerpání v roce 2026	DRUH INVESTICE
Prioritní investiční akce						
1	KZ, a.s.	Splátky investičního úvěru KB, a.s. za rok 2026	275 000 000 Kč	275 000 000,00	275 000 000,00	NOVÁ
2	Masarykova nemocnice UL	Modernizace infekčního pavilonu	400 000 000 Kč	196 000 000,00	96 700 000,00	ROZVOJOVÁ
3	Masarykova nemocnice UL	Chirurgický robotický systém da Vinci	80 000 000 Kč	80 000 000 Kč	80 000 000,00	NOVÁ
4	Nemocnice Teplice	Magnetická rezonance 3T vč. stavebních úprav	87 000 000 Kč	87 000 000 Kč	10 000 000,00	NOVÁ
5	Masarykova nemocnice UL	Revitalizace čistých prostor (sterilní LP) - OPSL - stavební úpravy; obměna zařízení	22 000 000 Kč	22 000 000 Kč	22 000 000,00	ROZVOJOVÁ
6	KZ, a.s.	Kyberbezpečnost	45 000 000 Kč	45 000 000 Kč	45 000 000,00	ROZVOJOVÁ
7	Nemocnice Litoměřice	Sekční sál	16 500 000 Kč	16 500 000 Kč	16 500 000,00	ROZVOJOVÁ
8	Nemocnice Most	Skiagrafický rtg systém pro Radiodiagnostické oddělení a ultrazvukový přístroj pro Urgentní příjem	10 000 000 Kč	10 000 000 Kč	10 000 000,00	OBNOVOVACÍ
9	Nemocnice Teplice	Přístrojové vybavení pro JEPL	12 000 000 Kč	12 000 000 Kč	12 000 000,00	NOVÁ
10	Masarykova nemocnice UL	Chirurgický zobrazovací systém O-arm	14 500 000 Kč	14 500 000 Kč	14 500 000,00	OBNOVOVACÍ
11	Nemocnice Teplice	Skiagrafický rtg systém s U ramenem	8 000 000 Kč	8 000 000 Kč	8 000 000,00	OBNOVOVACÍ
12	Nemocnice Teplice	Skiagrafický rtg systém	6 000 000 Kč	6 000 000 Kč	6 000 000,00	OBNOVOVACÍ
13	Nemocnice Litoměřice	Skiagrafický rtg systém	8 000 000 Kč	8 000 000 Kč	8 000 000,00	OBNOVOVACÍ
14	Masarykova nemocnice UL	PD Parkovací dům	10 000 000 Kč	10 000 000 Kč	5 000 000,00	NOVÁ
15	KZ, a.s.	PD Rozšíření a rekonstrukce stravovacího provozu	10 000 000 Kč	10 000 000 Kč	3 000 000,00	ROZVOJOVÁ
16	Masarykova nemocnice UL	PD Pavilon péče o matku a dítě vč. vstupních prostor a úpravy urgentního příjmu a radiodiagnostické kliniky	85 000 000 Kč	85 000 000 Kč	25 000 000,00	NOVÁ
17	Nemocnice Most	PD Nové energocentrum – Trafostanice TS5 vč. náhradního zdroje elektrické energie	5 000 000 Kč	5 000 000 Kč	5 000 000,00	ROZVOJOVÁ
18	Nemocnice Chomutov	Studie - Nový pavilon chirurgických oborů	2 000 000 Kč	2 000 000 Kč	2 000 000,00	NOVÁ
19	Nemocnice Teplice	Studie - Multioborový pavilon nechirurgických oborů	3 000 000 Kč	3 000 000 Kč	3 000 000,00	NOVÁ
20	Nemocnice Rumburk	Studie - Rekonstrukce hlavní budovy	1 000 000 Kč	1 000 000 Kč	1 000 000,00	ROZVOJOVÁ
21	Nemocnice Děčín	Rekonstrukce skiaskopického pracoviště a lůžkové oddělení	33 400 000 Kč	32 000 000 Kč	32 000 000,00	ROZVOJOVÁ
22	Nemocnice Most	Úpravy prostor pro přemístění mikrobiologie do objektu laboratoří	36 500 000 Kč	35 000 000 Kč	35 000 000,00	ROZVOJOVÁ
23	Masarykova nemocnice UL	Zvýšení bezpečnosti heliportu	60 000 000 Kč	9 000 000 Kč	9 000 000,00	ROZVOJOVÁ
24	Nemocnice Most	Multidetektorový počítačový tomograf	25 000 000 Kč	25 000 000 Kč	25 000 000,00	OBNOVOVACÍ
25	Nemocnice Most	Vymístění rozvodů z CHÚC pavilon C	43 300 000 Kč	40 000 000 Kč	40 000 000,00	ROZVOJOVÁ
26	Nemocnice Teplice	Adaptace lůžkové stanice v pavilonu "F"	28 300 000 Kč	25 000 000 Kč	25 000 000,00	ROZVOJOVÁ
27	Nemocnice Most	Zřízení centra digestivní endoskopie	55 000 000 Kč	35 000 000 Kč	35 000 000,00	ROZVOJOVÁ
28	Masarykova nemocnice UL	Kapalinový chromatograf pro Oddělení soudního lékařství a toxikologie	8 500 000 Kč	8 500 000 Kč	8 500 000,00	NOVÁ
29	Nemocnice Teplice	Upgrade MR skeneru Avanto Fit 1,5T	8 300 000 Kč	8 300 000 Kč	8 300 000,00	OBNOVOVACÍ
30	KZ, a.s.	Ultrazvukové přístroje	20 000 000,00	20 000 000,00	20 000 000,00	OBNOVOVACÍ
31	Nemocnice Chomutov	Revitalizace čistých prostor a obměny izolátoru pro přípravu cytostatik na pracovišti nemocniční lékárny	8 500 000,00	8 500 000,00	8 500 000,00	ROZVOJOVÁ
Celkem prioritní investiční akce				1 142 300 000	894 000 000	
			z toho obnovovací	99 800 000	99 800 000	
			z toho rozvojová	480 000 000	373 700 000	
			z toho nová	562 500 000	420 500 000	

Krajský úřad Ústeckého kraje

Ing. Petr Severa
Vedoucí odboru zdravotnictví
Velká Hradební 3118/48
400 02 Ústí nad Labem

Naše značka
KZAS/016294/2026

Vaše značka

Linka
477 111 111

E-mail
sekretariat@kzcr.eu

Kde
27.02.2026

Předložení žádosti o poskytnutí investiční dotace SOHZ pro rok 2026

V souladu se Smlouvou o poskytování veřejné služby a podmínkách poskytnutí vyrovnávací platby za plnění závazku veřejné služby na období 2023-2032 ze dne 23. 6. 2020 v platném znění předkládáme Krajskému úřadu Ústeckého kraje žádost o poskytnutí investiční dotace SOHZ pro rok 2026 – Předběžná kalkulace vyrovnávací platby.

V této souvislosti si dovoluujeme zdůraznit, že v žádosti jsou zahrnuty některé investiční akce, které byly předmětem investiční podpory pro období SOHZ 2024/2025 a které nebylo z objektivních důvodů možné realizovat. Nevyčerpané prostředky z dotační podpory pro uvedené období ve výši cca 244 mil. Kč budou vypořádány v rámci vyúčtování, a to do 31.3.2026.

V žádosti o investiční podporu jsou po předchozím předjednání se zástupci Ústeckého kraje rovněž zahrnuty investiční aktivity v podobě zpracování projektové dokumentace na akce, které byly zahrnuty do uplatněné žádosti o dotační podporu v rámci III. pilíře mechanismu spravedlivé transformace, a to s ohledem na lhůty stanovené v rámci tohoto programu. Jedná se o položky č. 14 až 17. Pod položkami č. 18 až 20 jsou pak zahrnuty úvodní projektové práce pro investiční záměry, které jsou předpokládány k zahrnutí do další výzvy v rámci III. pilíře mechanismu spravedlivé transformace.

S pozdravem

Ing. Luděk Rückl
náměstek pro ekonomické řízení a controlling
Krajská zdravotní, a.s.

Žádost o poskytnutí investiční (vyrovnávací platby) v souladu se Smlouvou o poskytování veřejné služby a podmínkách poskytnutí vyrovnávací platby za plnění závazku veřejné služby na období let 2023-2032 ze dne 23. 6. 2020 v platném znění – předložení „Předběžné kalkulace“ pro rok 2026

1. Identifikační údaje o žadateli:

1.1 Jméno, příjmení/Název žadatele: Krajská zdravotní, a.s.

1.2 Organizační forma (forma právní osobnosti): Akciová společnost

1.3 Datum narození/IČ: 25488627 **DIČ: CZ25488627**

1.4 Adresa bydliště/Sídlo:

obec: Ústí nad Labem část obce: Severní Terasa PSČ : 401 13
ulice: Sociální péče č. p. 3316 č. or.: 12A
telefon/fax: +420 477 114 105 e-mail: sekretariat@kzcr.eu http://www.kzcr.eu
datová schránka: 5gueuef

1.5 Registrace

(Spolky a ústavy uvedou datum a číslo zapsání do veřejného rejstříku; obecně prospěšné společnosti datum, oddíl, vložku a název krajského soudu, v jehož rejstříku jsou zapsány; církevní právnické osoby datum a číslo evidence na Ministerstvu kultury; jiné typy subjektů odpovídající registraci):

1.6 Číslo účtu: 280078178/0300, nebo 216686400/0300 u peněžního ústavu: CSOB

2. U právnických osob identifikace:

a) osob zastupujících právnickou osobu (včetně uvedení právního důvodu zastoupení)

I. Jméno, titul, funkce: MUDr.Tomáš Hrubý, generální ředitel

Kontaktní adresa: Sociální péče 3316/12a, 401 13 Ústí nad Labem

Telefon/Fax: +420 477 114 107

E-mail: sekretariat@kzcr.eu

II. Jméno, titul, funkce:

Kontaktní adresa:

Telefon/Fax:

E-mail:

III. Jméno, titul, funkce:

Kontaktní adresa:

Telefon/Fax:

E-mail:

b) osob s podílem v této právnické osobě

- I. Jméno, příjmení/název: **Ústecký kraj**
adresa: **Velká Hradební 3318/48, 400 02 Ústí nad Labem**
bydliště/sídlo:
Datum narození/IČ: **70892156**
Telefon/E-mail: **+420 475 657 111, urad@kr-ustecky.cz**
- II. Jméno, příjmení/název:
adresa
bydliště/sídlo:
Datum narození/IČ:
Telefon/E-mail:

c) osob, v nichž má právnická osoba přímý podíl (včetně výše tohoto podílu)

- I. Název: **KZ jednodenní chirurgie a ambulance s.r.o.**
Sídlo: **Duchcovská 962/53, 415 01 Teplice**
IČ: **17375291**
Telefon/E-mail:
Výše podílu: **100 %**
- II. Název:
Sídlo:
IČ:
Telefon/E-mail:
Výše podílu:

3. Kontaktní osoba

Jméno, titul, funkce: **Ing. Luděk Růckl, náměstek pro ekonomické řízení a controlling**

Kontaktní adresa: **Sociální péče 3316/12a, 401 13 Ústí nad Labem**

Telefon/Fax: **+420 477 114 130**

E-mail: Ludek.Ruckl@kzcr.eu

4. Požadavek na dotaci Ústeckého kraje na rok 2026 (požadovaná částka)

V souladu se Smlouvou o poskytování veřejné služby a podmínkách poskytnutí vyrovnávací platby za plnění závazku veřejné služby, uzavřené mezi Ústeckým krajem a Krajskou zdravotní, a.s. dne 23. 6. 2020 v platném znění, aplikací „Model výpočtu stanovení maximální výše úhrad z titulu výkonu Služby v obecném hospodářském zájmu“ je požadována **investiční dotace ve výši 1 142 300 000,- Kč**, přičemž podrobný seznam jednotlivých zahrnutých investičních aktivit vč. priorit, jejich popisu, odůvodnění jejich účelnosti a hospodárnosti je uveden v Příloze č. 1a a v Příloze 1b této žádosti (tabulková a textová část).

Požadavek na přidělení finančních prostředků z rozpočtu Ústeckého kraje pro rok 2025 dle „Modelu výpočtu stanovení maximální výše úhrad z titulu výkonu Služby v obecném hospodářském zájmu“ je uveden v Příloze č. 2 této žádosti.

5. Celková výše požadované dotace 1 142 300 000 Kč

Poř. č.	OZ	NÁZEV AKCE	PŘEDPOKLÁDANÉ CELKOVÉ INVESTIČNÍ VÝDAJE	PŘEDPOKLÁDANÉ INVESTIČNÍ VÝDAJE_2026	DRUH INVESTICE
Prioritní investiční akce					
1	KZ, a.s.	Splátky investičního úvěru KB, a.s. za rok 2025	275 000 000 Kč	275 000 000,00	NOVÁ
2	Masarykova nemocnice UL	Modernizace infekčního pavilonu	400 000 000 Kč	196 000 000,00	ROZVOJOVÁ
3	Masarykova nemocnice UL	Chirurgický robotický systém da Vinci	80 000 000 Kč	80 000 000 Kč	NOVÁ
4	Nemocnice Teplice	Magnetická rezonance 3T vč. stavebních úprav	87 000 000 Kč	87 000 000 Kč	NOVÁ
5	Masarykova nemocnice UL	Revitalizace čistých prostor (sterilní LP) - OPSL - stavební úpravy; obměna zařízení	22 000 000 Kč	22 000 000 Kč	ROZVOJOVÁ
6	KZ, a.s.	Kyberbezpečnost	45 000 000 Kč	45 000 000 Kč	ROZVOJOVÁ
7	Nemocnice Litoměřice	Sekční sál	16 500 000 Kč	16 500 000 Kč	ROZVOJOVÁ
8	Nemocnice Most	Skiagrafický rtg systém pro Radiodiagnostické oddělení a ultrazvukový přístroj pro Urgentní příjem	10 000 000 Kč	10 000 000 Kč	OBNOVOVACÍ
9	Nemocnice Teplice	Přístrojové vybavení pro JEPL	12 000 000 Kč	12 000 000 Kč	NOVÁ
10	Masarykova nemocnice UL	Chirurgický zobrazovací systém O-arm	14 500 000 Kč	14 500 000 Kč	OBNOVOVACÍ
11	Nemocnice Teplice	Skiagrafický rtg systém s U ramenem	8 000 000 Kč	8 000 000 Kč	OBNOVOVACÍ
12	Nemocnice Teplice	Skiagrafický rtg systém	6 000 000 Kč	6 000 000 Kč	OBNOVOVACÍ
13	Nemocnice Litoměřice	Skiagrafický rtg systém	8 000 000 Kč	8 000 000 Kč	OBNOVOVACÍ
14	Masarykova nemocnice UL	PD Parkovací dům	10 000 000 Kč	10 000 000 Kč	NOVÁ
15	KZ, a.s.	PD Rozšíření a rekonstrukce stravovacího provozu	10 000 000 Kč	10 000 000 Kč	ROZVOJOVÁ
16	Masarykova nemocnice UL	PD Pavilon péče o matku a dítě vč. vstupních prostor a úpravy urgentního příjmu a radiodiagnostické kliniky	85 000 000 Kč	85 000 000 Kč	NOVÁ
17	Nemocnice Most	PD Nové energocentrum – Trafostanice TS5 vč. náhradního zdroje elektrické energie	5 000 000 Kč	5 000 000 Kč	ROZVOJOVÁ
18	Nemocnice Chomutov	Studie - Nový pavilon chirurgických oborů	2 000 000 Kč	2 000 000 Kč	NOVÁ
19	Nemocnice Teplice	Studie - Multioborový pavilon nechirurgických oborů	3 000 000 Kč	3 000 000 Kč	NOVÁ
20	Nemocnice Rumburk	Studie - Rekonstrukce hlavní budovy	1 000 000 Kč	1 000 000 Kč	ROZVOJOVÁ
21	Nemocnice Děčín	Rekonstrukce skiaskopického pracoviště a lůžkové oddělení	33 400 000 Kč	32 000 000 Kč	ROZVOJOVÁ
22	Nemocnice Most	Úpravy prostor pro přemístění mikrobiologie do objektu laboratoří	36 500 000 Kč	35 000 000 Kč	ROZVOJOVÁ
23	Masarykova nemocnice UL	Zvýšení bezpečnosti heliportu	60 000 000 Kč	9 000 000 Kč	ROZVOJOVÁ
24	Nemocnice Most	Multidetektorový počítačový tomograf	25 000 000 Kč	25 000 000 Kč	OBNOVOVACÍ
25	Nemocnice Most	Vymístění rozvodů z CHUC pavilon C	43 300 000 Kč	40 000 000 Kč	ROZVOJOVÁ
26	Nemocnice Teplice	Adaptace lůžkové stanice v pavilonu "F"	28 300 000 Kč	25 000 000 Kč	ROZVOJOVÁ
27	Nemocnice Most	Zřízení centra digestivní endoskopie	55 000 000 Kč	35 000 000 Kč	ROZVOJOVÁ
28	Masarykova nemocnice UL	Kapalinový chromatograf pro Oddělení soudního lékařství a toxikologie	8 500 000 Kč	8 500 000 Kč	NOVÁ
29	Nemocnice Teplice	Upgrade MR skeneru Avanto Fit 1,5T	8 300 000 Kč	8 300 000 Kč	OBNOVOVACÍ
30	KZ, a.s.	Ultrazvukové přístroje	20 000 000,00	20 000 000,00	OBNOVOVACÍ
31	Nemocnice Chomutov	Revitalizace čistých prostor a obměny izolátoru pro přípravu cytostatik na pracovišti nemocniční lékárny	8 500 000,00	8 500 000,00	ROZVOJOVÁ
Celkem prioritní investiční akce				1 142 300 000	
			z toho obnovovací		99 800 000
			z toho rozvojová		480 000 000
			z toho nová		562 500 000

6. Účel, na který žadatel chce dotaci použít (odůvodnění žádosti)

Účel a odůvodnění podané žádosti a specifikace pořizovaného vybavení a jeho výsledného použití:

U nových, popř. rozvojových stavebních investic se jedná o řešení nevyhovujícího technického stavu, nevyhovujícího dispozičního uspořádání, které neodpovídá současným požadavkům moderní medicíny a v řadě případů technickým a hygienickým normám. Uvedený nevyhovující stav je nutné řešit rozsáhlou rekonstrukcí stávajících prostor anebo novostavbou. Aktuálně jsou zahrnuty investiční aktivity – projektová příprava investičních akcí, které jsou zahrnuty do uplatněné žádosti o dotační podporu v rámci III. pilíře mechanismu spravedlivé transformace, a to s ohledem na lhůty stanovené v rámci tohoto programu, Jedná se o investiční aktivity, jejichž realizace je pro zachování rozsahu a kvality poskytovaných zdravotních služeb v regionu zcela nezbytná.

U všech zahrnutých stavebních investic dochází k modernizaci a zvýšení komfortu zdravotnických pracovišť a jejich zázemí, umožňující pokrytí narůstajících požadavků pacientů.

Pořízení nové zdravotnické techniky je v souvislosti s novými diagnostickými a terapeutickými postupy, popř. pořízení techniky pro naplnění standardů technického vybavení center vysoce specializované péče či rozvojem poskytovaných zdravotních služeb dle současných trendů. Pořízení zdravotnické techniky rovněž částečně zohledňuje zvyšující se centralizaci vybraných výkonů a zabezpečení potřebných kapacit. V případě obnovovacích investic budou stávající zdravotnické prostředky nahrazovány a účetně zcela odepsány.

V oblasti ICT se jedná o investice zaměřené na systematický rozvoj infrastruktury zajišťující bezpečný a spolehlivý provoz informačních systémů, včetně implementace a posilování opatření v oblasti kybernetické bezpečnosti.

Doba, v níž má být dosaženo účelu (termín zahájení, termín ukončení):

1.1. 2026 – 31.12.2026 / 31.12.2027

Další údaje:

Žadatel potvrzuje, že tuto žádost o dotaci schválil k předložení Ústeckému kraji v návaznosti na uzavřenou Smlouvu o poskytování veřejné služby a podmínkách poskytnutí vyrovnávací platby za plnění závazku veřejné služby a potvrzuje pravdivost uváděných údajů. Zároveň prohlašuje, že souhlasí se zařazením žadatele do databáze Ústeckého kraje a se zveřejněním údajů o něm a o výši poskytnuté dotace na webových stránkách Ústeckého kraje.

V Ústí nad Labem dne 27.2.2026

.....
MUDr. Tomáš Hrubý
generální ředitele

Přílohy žádosti (1-10):

- 1a. Seznam jednotlivých zahrnutých investičních aktivit vč. popisu jejich účelu, odůvodnění jejich účelnosti a hospodárnosti – tabulková část
- 1b. Seznam jednotlivých zahrnutých investičních aktivit vč. popisu jejich účelu, odůvodnění jejich účelnosti a hospodárnosti – textová část
2. Požadavek na přidělení finančních prostředků z rozpočtu Ústeckého kraje pro rok 2025 dle „Modelu výpočtu stanovení maximální výše úhrad z titulu výkonu Služby v obecném hospodářském zájmu“
3. Výpis z obchodního rejstříku, živnostenský list;
4. Doklad o oprávnění jednat jménem žadatele o investiční dotaci;
5. Doklady o přidělení IČ a rozhodnutí o registraci a přidělení DIČ (pokud má registrační povinnost);
6. Smlouva o zřízení běžného účtu u peněžního ústavu;
7. Čestné prohlášení o bezdlužnosti – skutečnosti, že
 - vůči majetku žadatele neprobíhá, nebo v posledních 3 letech neproběhlo, insolvenční řízení, v němž bylo vydáno rozhodnutí o úpadku, nebo insolvenční návrh nebyl zamítnut proto, že majetek nepostačuje k úhradě nákladů insolvenčního řízení, nebo nebyl konkurs zrušen proto, že majetek byl zcela nepostačující,
 - nebyla zavedena nucená správa podle zvláštních právních předpisů,
 - na jeho majetek nebyla nařízena exekuce,
 - vůči žadateli, ani vůči žádnému podniku ve skupině podniků (pokud je žadatel součástí skupiny podniků, se kterými je propojen, včetně podniků zahraničních), nebyl vystaven inkasní příkaz pro navrácení protiprávní a neslučitelné podpory, který dosud nebyl splacen,
 - žadatel nebyl pravomocně odsouzen pro trestný čin, jehož skutková podstata souvisí s předmětem podnikání žadatele, nebo pro trestný čin hospodářský, nebo trestný čin proti majetku, jde-li o právnickou osobu, musí tento předpoklad splňovat statutární orgán nebo každý člen statutárního orgánu, a je-li statutárním orgánem žadatele či členem statutárního orgánu

žadatele právnická osoba, musí tento předpoklad splňovat statutární orgán nebo každý člen statutárního orgánu této právnické osoby,

- u místně příslušného finančního úřadu a okresní správy sociálního zabezpečení a zdravotních pojišťoven, nemá žadatel žádné nesplacené závazky po lhůtě splatnosti,
 - žadatel nemá žádné závazky po lhůtě splatnosti vůči státním fondům, přičemž za závazky vůči státním fondům se považují i závazky vůči Státnímu fondu životního prostředí, Pozemkovému fondu a Celní správě, za vypořádání nelze považovat posečkání úhrady dlužných závazků,
 - žadatel nemá žádné závazky po lhůtě splatnosti vůči rozpočtu kraje, tzn., že bylo například ve stanoveném termínu předloženo řádné vyúčtování v případě, že byly žadateli finanční prostředky v předchozích obdobích poskytnuty, a to v originále (viz vzorový formulář)
- 8.** Čestné prohlášení o odpovědnosti za přípravu a realizaci projektu;
 - 9.** Soupis jednotlivých projektů, které žadatel realizoval v průběhu předchozích 3 let za přispění kraje s uvedením názvu projektu, čísla smlouvy o poskytnutí dotace a uvedení finanční výše poskytnuté dotace, a to v originále;
 - 10.** Aktuální oprávnění k poskytování zdravotních služeb podle zákona č. 372/2011 Sb., o zdravotních službách a podmínkách jejich poskytování, (zákon o zdravotních službách), ve znění pozdějších předpisů

Krajský úřad Ústeckého kraje

Ing. Petr Severa
Vedoucí odboru zdravotnictví
Velká Hradební 3118/48
400 02 Ústí nad Labem

Naše značka
KZAS/022090/2026

Vaše značka

Linka
477 111 111

E-mail
sekretariat@kzcr.eu

Kde
19.3.2026

Žádost o poskytnutí investiční dotace SOHZ pro rok 2026 - upřesnění

V návaznosti na předloženou žádost o poskytnutí investiční dotace SOHZ pro rok 2026 – Předběžné kalkulace vyrovnávací platby ze dne 27.2.2026 a jednání zástupců Ústeckého kraje a Krajské zdravotní, a.s. ze dne 12.3.2026 v příloze zasíláme upřesnění předpokládaných investičních výdajů v roce 2026 po revizi odhadu reálného čerpání v roce 2026 a upřesnění textového odůvodnění jednotlivých investičních aktivit.

S pozdravem

Ing. Luděk Růckl
náměstek pro ekonomické řízení a controlling
Krajská zdravotní, a.s.

Seznam investičních akcí_Žádost o investiční dotaci_ÚK 2026

Pol. č.	OZ	NÁZEV AKCE	PŘEDPOKLÁDANÉ CELKOVÉ INVESTIČNÍ VÝDAJE	PŘEDPOKLÁDANÉ INVESTIČNÍ VÝDAJE_2026	PŘEDPOKLÁDANÉ INVESTIČNÍ VÝDAJE_2026 po revizi odhadu reálného čerpání v roce 2026	DRUH INVESTICE
Prioritní investiční akce						
1	KZ, a.s.	Splátky investičního úvěru KB, a.s. za rok 2026	275 000 000 Kč	275 000 000,00	275 000 000,00	NOVÁ
2	Masarykova nemocnice UL	Modernizace infekčního pavilonu	400 000 000 Kč	196 000 000,00	96 700 000,00	ROZVOJOVÁ
3	Masarykova nemocnice UL	Chirurgický robotický systém da Vinci	80 000 000 Kč	80 000 000 Kč	80 000 000,00	NOVÁ
4	Nemocnice Teplice	Magnetická rezonance 3T vč. stavebních úprav	87 000 000 Kč	87 000 000 Kč	10 000 000,00	NOVÁ
5	Masarykova nemocnice UL	Revitalizace čistých prostor (sterilní LP) - OPSP - stavební úpravy; obměna zařízení	22 000 000 Kč	22 000 000 Kč	22 000 000,00	ROZVOJOVÁ
6	KZ, a.s.	Kyberbezpečnost	45 000 000 Kč	45 000 000 Kč	45 000 000,00	ROZVOJOVÁ
7	Nemocnice Litoměřice	Sekční sál	16 500 000 Kč	16 500 000 Kč	16 500 000,00	ROZVOJOVÁ
8	Nemocnice Most	Skiagrafický rtg systém pro Radiodiagnostické oddělení a ultrazvukový přístroj pro Urgentní příjem	10 000 000 Kč	10 000 000 Kč	10 000 000,00	OBNOVOVACÍ
9	Nemocnice Teplice	Přístrojové vybavení pro JEPL	12 000 000 Kč	12 000 000 Kč	12 000 000,00	NOVÁ
10	Masarykova nemocnice UL	Chirurgický zobrazovací systém O-arm	14 500 000 Kč	14 500 000 Kč	14 500 000,00	OBNOVOVACÍ
11	Nemocnice Teplice	Skiagrafický rtg systém s U ramenem	8 000 000 Kč	8 000 000 Kč	8 000 000,00	OBNOVOVACÍ
12	Nemocnice Teplice	Skiagrafický rtg systém	6 000 000 Kč	6 000 000 Kč	6 000 000,00	OBNOVOVACÍ
13	Nemocnice Litoměřice	Skiagrafický rtg systém	8 000 000 Kč	8 000 000 Kč	8 000 000,00	OBNOVOVACÍ
14	Masarykova nemocnice UL	PD Parkovací dům	10 000 000 Kč	10 000 000 Kč	5 000 000,00	NOVÁ
15	KZ, a.s.	PD Rozšíření a rekonstrukce stravovacího provozu	10 000 000 Kč	10 000 000 Kč	3 000 000,00	ROZVOJOVÁ
16	Masarykova nemocnice UL	PD Pavilon péče o matku a dítě vč. vstupních prostor a úpravy urgentního příjmu a radiodiagnostické kliniky	85 000 000 Kč	85 000 000 Kč	25 000 000,00	NOVÁ
17	Nemocnice Most	PD Nové energocentrum – Trafostanice TS5 vč. náhradního zdroje elektrické energie	5 000 000 Kč	5 000 000 Kč	5 000 000,00	ROZVOJOVÁ
18	Nemocnice Chomutov	Studie - Nový pavilon chirurgických oborů	2 000 000 Kč	2 000 000 Kč	2 000 000,00	NOVÁ
19	Nemocnice Teplice	Studie - Multioborový pavilon nechirurgických oborů	3 000 000 Kč	3 000 000 Kč	3 000 000,00	NOVÁ
20	Nemocnice Rumburk	Studie - Rekonstrukce hlavní budovy	1 000 000 Kč	1 000 000 Kč	1 000 000,00	ROZVOJOVÁ
21	Nemocnice Děčín	Rekonstrukce skiaskopického pracoviště a lůžkové oddělení	33 400 000 Kč	32 000 000 Kč	32 000 000,00	ROZVOJOVÁ
22	Nemocnice Most	Úpravy prostor pro přemístění mikrobiologie do objektu laboratoří	36 500 000 Kč	35 000 000 Kč	35 000 000,00	ROZVOJOVÁ
23	Masarykova nemocnice UL	Zvýšení bezpečnosti heliportu	60 000 000 Kč	9 000 000 Kč	9 000 000,00	ROZVOJOVÁ
24	Nemocnice Most	Multidetektorový počítačový tomograf	25 000 000 Kč	25 000 000 Kč	25 000 000,00	OBNOVOVACÍ
25	Nemocnice Most	Vymístění rozvodů z CHÚC pavilon C	43 300 000 Kč	40 000 000 Kč	40 000 000,00	ROZVOJOVÁ
26	Nemocnice Teplice	Adaptace lůžkové stanice v pavilonu "F"	28 300 000 Kč	25 000 000 Kč	25 000 000,00	ROZVOJOVÁ
27	Nemocnice Most	Zřízení centra digestivní endoskopie	55 000 000 Kč	35 000 000 Kč	35 000 000,00	ROZVOJOVÁ
28	Masarykova nemocnice UL	Kapalinový chromatograf pro Oddělení soudního lékařství a toxikologie	8 500 000 Kč	8 500 000 Kč	8 500 000,00	NOVÁ
29	Nemocnice Teplice	Upgrade MR skeneru Avanto Fit 1,5T	8 300 000 Kč	8 300 000 Kč	8 300 000,00	OBNOVOVACÍ
30	KZ, a.s.	Ultrazvukové přístroje	20 000 000,00	20 000 000,00	20 000 000,00	OBNOVOVACÍ
31	Nemocnice Chomutov	Revitalizace čistých prostor a obměny izolátoru pro přípravu cytostatik na pracovišti nemocniční lékárny	8 500 000,00	8 500 000,00	8 500 000,00	ROZVOJOVÁ
Celkem prioritní investiční akce				1 142 300 000	894 000 000	
			z toho obnovovací	99 800 000	99 800 000	
			z toho rozvojová	480 000 000	373 700 000	
			z toho nová	562 500 000	420 500 000	

Prioritní investiční akce

1. Splátky investičního úvěru KB, a.s. za rok 2026 – 275 000 000,- Kč

V souladu s ujednáním čl. IV, odst. 8 „Smlouvy o SOHZ II“ může být vyrovnávací platba, poskytnutá v jednotlivých letech trvání uvedené smlouvy použita na úhradu splátky jistiny investičního úvěru k zajištění realizace strategických investic, a to dle Smlouvy o úvěru uzavřené s Komerční bankou, a.s. v souladu s usnesením ZÚK č. 017/29Z/2020.

Pro rok 2026 pak výše splátek jistiny činí 275 000 400,- Kč, přičemž celá tato výše (zaokrouhlena na tisíce Kč) je zahrnuta do investiční podpory v rámci SOHZ od Ústeckého kraje.

2. Modernizace infekčního pavilonu I (spoluúčast k dotaci) v Krajské zdravotní, a. s. – Masarykova nemocnice v Ústí nad Labem, o. z., 196 000 000,- Kč

Stávající objekt infekčního pavilonu stojí na st. p. č. 1283/4 v k.ú. Bukov, zařízení medicinálních plynů, které objekt zásobují jsou umístěny na p.p.č. 1283/1 a 1282/1 v k.ú. Bukov. Stávající Pavilon „I“ byl vystavěn v 70. letech 20. století. Poslední rozsáhlejší rekonstrukce byla připravována v roce 2005 a realizována o 2 roky později. Dnes je objekt s kapacitou 75 lůžek, a patří mezi největší infekční oddělení v České republice. Poskytuje diagnostickou a léčebnou péči v celém rozsahu oboru přenosných nemocí pacientům všeho věku, od novorozenců po dospělé. Na jednotce intenzivní péče (15 lůžek) hospitalizuje nemocné i s nejzávažnějšími stavy včetně těch, kteří potřebují náhradu životních funkcí umělou plicní ventilací. Spádovou oblastí oddělení jsou okresy Ústí nad Labem, Děčín, Teplice, Litoměřice, pro vybrané diagnózy a závažné stavy také okresy Most, Louny, Chomutov, Liberec, Česká Lípa a Jablonec nad Nisou. Každoročně je na oddělení hospitalizováno okolo 2500 pacientů.

Předmětem investičního záměru je komplexní rekonstrukce pavilonu I s úpravou jednotlivých dispozic. Bude provedeno zejm. rekonstrukce stávajících hygienických zázemí, rozšíření vnitřních dveří kde je požadována manipulace s lůžkem, obnova finálních povrchů (nové nášlapné vrstvy podlah, nové vyštukování stěn a stropů včetně výmalby, nové podhledy, nová dveřní křídla), oprava hydroizolačních vrstev a přespádování podlah u ochozů, Vymístění stávajících klimatizačních jednotek z prostorů ochozů, kde jsou nevhodně umístěny do únikových cest. Nově budou umístěny centrální chladicí jednotky, přednostně na střeše objektu. Ty budou zajišťovat chlazení pouze pro vybrané prostory, a to prostory vyšetřoven a skladů léků, bez požadavku chladit pokoje pacientů. Dále je součástí výměna výplní stavebních otvorů (okna, dveře), rekonstrukce a zateplení střechy. 5.NP budou stávající provizorní ambulance dispozičně upraveny tak, aby nově mohlo oddělení sloužit jako lůžkové oddělení – Infekce 4. Nová dispozice bude shodná s dispozicí ve 3.NP – Infekce 2. Výměna kompletního osvětlení v provedení LED, atd.

Součástí záměru je komplexní řešení snížení energetické náročnosti objektu vč. využití obnovitelných zdrojů energie, a to včetně zpracování technickoekonomického posouzení, to vše s cílem nalezení takového řešení, při kterém bude dosaženo maxima snížení energetické náročnosti objektu vč. instalace fotovoltaických panelů.

Finanční krytí realizace této investiční akce je předpokládáno s využitím dotačních prostředků v rámci 91. výzvy IROP v celkové výši 240 mil. Kč vč. spoluúčasti KZ a čerpání dotace SOHZ ve výši 196 mil Kč.

Předpokládané investičních nákladů na realizaci investiční akce: 400 000 000 Kč vč. DPH

Předpokládané investiční náklady v rámci IROP 204 000 000 Kč. vč. DPH

Předpokládané investiční náklady v rámci SOHZ 2026 196 000 000 Kč vč. DPH

V současné době proběhla veřejná zakázka na GDS a proběhne realizace rekonstrukce.

Modernizace pavilonu I HARMONOGRAM – ODHAD

Studie – pavilon I:	dokončeno
Zpracování PD vč. IČ:	06/2024 - dokončeno
VZ na GDS:	11/2025
Podpis Smlouvy o dílo:	03/2026
Realizace:	04/2026
Kolaudace:	07/2027

PŮDORYS 3.NP
M 1:100

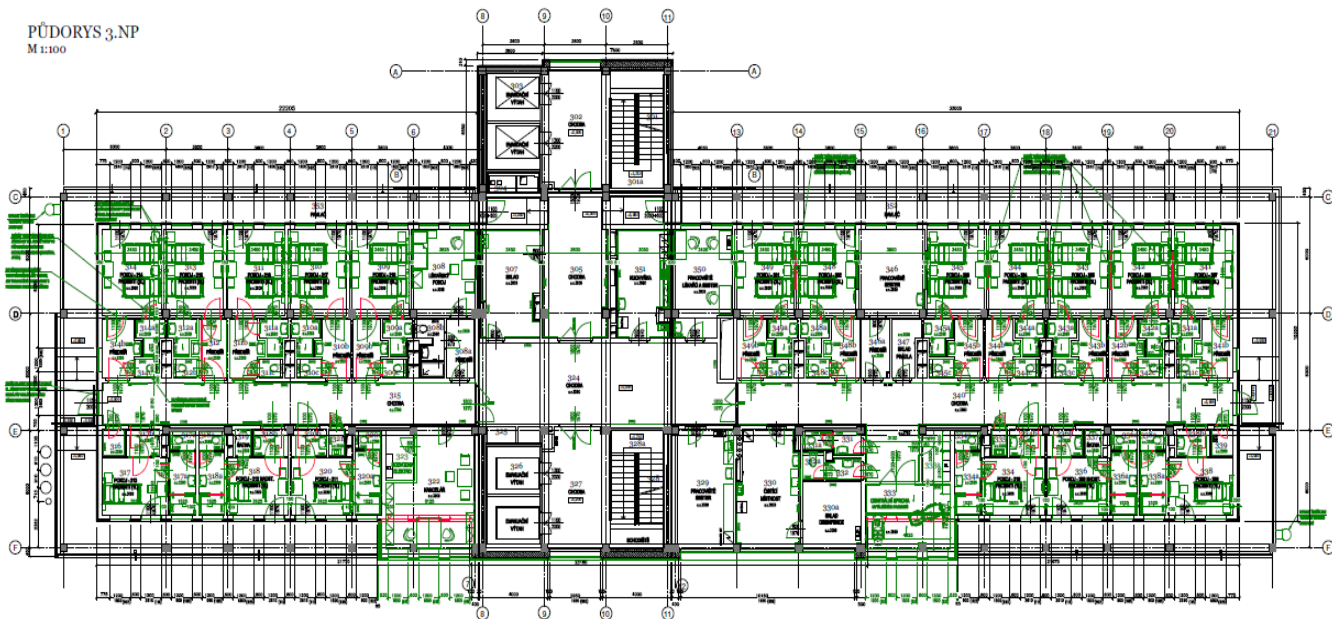

PŮDORYS 4.NP
M 1:100

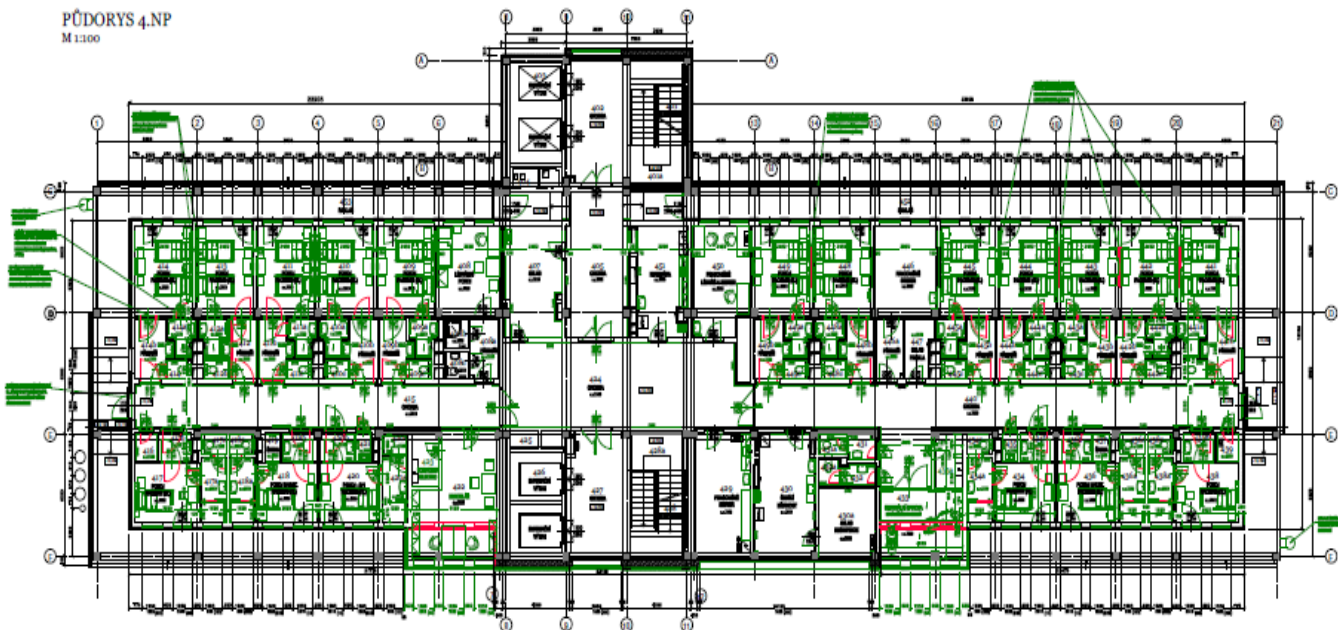

Vizualizace infekčního pavilonu I



Jedná se o **rozvojovou stavební investici**, jejímž předmětem budou stavební úpravy prostor, ve kterých Krajská zdravotní, a.s. – Masarykova nemocnice v Ústí nad Labem, o.z. poskytuje zdravotní služby, jež jsou předmětem Smlouvy o poskytování veřejné služby a podmínkách poskytnutí Vyrovnávací platby za splnění závazku veřejné služby ze dne 23. 6. 2020.

Realizace výše uvedené investiční akce bude zadána v souladu se zákonem 134/2016 Sb., o zadávání veřejných zakázek, v platném znění, kdy tímto byl naplněn požadavek na splnění kritéria hospodárnosti.

3. Chirurgický robotický systém da Vinci – Klinika urologie a robotické chirurgie Krajské zdravotní, a.s. - Masarykovy nemocnice v Ústí nad Labem, o.z., 80 000 000,- Kč

Předmětem této investiční akce je pořízení druhého chirurgického robotického systému vč. příslušenství pro multioborové Centrum robotické chirurgie při Klinice urologie a robotické chirurgie Fakulty zdravotnických

studií Univerzity J. E. Purkyně v Ústí nad Labem (FZS UJEP) a Krajské zdravotní, a.s. – Masarykovy nemocnice v Ústí nad Labem, o.z. (MNUL).

V Krajské zdravotní, a.s. – Masarykově nemocnici v Ústí nad Labem, o.z., byla zahájena činnost robotické chirurgie v roce 2008.

Centrum robotické chirurgie KZ má stávající jeden robotický systém, který je vytížen nad limity možnosti využití. Vyčerpání kapacity stroje došlo na spektru „původně“ schválených 5ti výkonů, tzn. radikální prostatektomie, resekce ledviny, pyeloplastika, radikální hysterektomie a nízká resekce rekta. Nyní dochází k rozšiřování dalšího spektra robotických výkonů hrazených z veřejného zdravotního pojištění, a to i průnikem robotické chirurgie do dalších oborů, jako je hrudní chirurgie a ORL.

Predikce výkonů je aktuálně cca 750 výkonů, což je plné využití kapacity pro 2 robotické systémy.

<i>Urologie</i>	<i>370 výkonů</i>	<i>meziroční nárůst o 10% i díky programu časného záchyt karcinomu prostaty nový rozsah výkonů v oblasti dutiny břišní</i>
<i>Chirurgie břišní</i>	<i>200 výkonů</i>	
<i>Gynekologie</i>	<i>50 výkonů</i>	
<i>Hrudní chirurgie</i>	<i>120 výkonů</i>	<i>nová kapacita, úspěšně spuštěna v roce 2024 odpovídající incidenci CA plic v našem kraji jedno z pneumoonkologických center v ČR</i>
<i>ORL</i>	<i>20 výkonů</i>	

Pokud by nedošlo k navýšení strojové kapacity, nebyl by prostor pro další rozvoj, tak jak odpovídá medicínským požadavkům jednotlivých odborných společností, a i rozvoji spektra robotických výkonů hrazených z veřejného zdravotního pojištění.

Předpokládané investiční náklady: 80 000 000 Kč vč. DPH

Předpoklad realizace: 1.Q/2026

Jedná se o **novou investici**, jejímž předmětem je pořízení zdravotnické techniky, na které bude Krajská zdravotní, a.s. - Masarykova nemocnice v Ústí nad Labem, o.z. poskytovat zdravotní služby, jež jsou předmětem Smlouvy o poskytování veřejné služby a podmínkách poskytnutí Vyrovnávací platby za splnění závazku veřejné služby ze dne 23. 6. 2020.

Realizace výše uvedené investiční akce bude zadána v souladu se zákonem 134/2016 Sb., o zadávání veřejných zakázek, v platném znění, kdy tímto byl naplněn požadavek na splnění kritéria hospodárnosti.

4. Magnetická rezonance 3 T vč. stavebních úprav– Radiodiagnostické oddělení Krajské zdravotní, a.s. – Nemocnice Teplice, o.z., 87 000 000,- Kč

Předmětem investičního záměru je pořízení magnetické rezonance 3 Tesla vč. výstavby přístavby pracoviště magnetické rezonance, na pozemku parc. č. 3456/7, k.ú. Teplice mezi pavilonem E a D, v areálu odštěpného závodu Krajské zdravotní, a.s. - Nemocnice Teplice, o.z.

Využití MR je předpokládáno zejména pro RS centrum a urologii. Dále je předpoklad využití pro chirurgii, gastroenterologii, extramurální indikace.

RS centrum:

Prevalence RS je aktuálně 220/100tis obyvatel, v RS centru by mohlo být až 3300 sledovaných pacientů.

Nová diagnostická kritéria nyní publikovaná ještě počet nemocných navýší – rozšíření kritérií přiřadí diagnózu RS i pacientům, kteří dosud kritéria nesplňovali.

Dle MR standardu je RS centrum povinno provést MR mozku a krční míchy při zahájení léčby, toto bohužel nyní naše kapacita stávající MR Avanto nedovoluje.

Dále je doporučováno provést mimořádnou MR před změnou léčby při neefektivitě. Pro nemocné léčené natalizumabem v riziku PML je pak doporučován bezpečnostní sken každé 3-4 měsíce. Aktuálně je prováděno pouze u těch nejrizikovějších. Při dodržení všech doporučení by byly počty minimálně o 30% vyšší.

Poptávka RS centra k řádnému sledování bude minimálně 350 vyšetření měsíčně, tedy 15-16 vyšetření denně. Toto odpovídá i požadavkům indikátorů kvality péče v CVSP pro RS – minimálně 2 volné termíny denně na každých 500 sledovaných pacientů. Již dnes by to bylo 11 jen pro RS kontroly a to bylo původně v roce 2018 počítáno jen MR mozku, nyní je standardem i zachycení C míchy. Vyšetření je nutné provést v den návštěvy pacienta v RS centru – spádová oblast v okruhu 200km. Pacienti současně absolvují specifické neurologické vyšetření, testy a aplikaci biologické léčby, stejně tak i odběry krve. Nelze je tedy plánovat na jiný den či mimo pracovní dobu.

Urologie:

Metoda fúzní biopsie prostaty představuje nejmodernější způsob v diagnostice a záchytu karcinomu prostaty. Karcinom prostaty je nejčastější nádorové onemocnění u mužů. Incidence karcinomu prostaty v ČR dle zdrojů ÚZIS v r. 2021 představuje 69,57/100000 mužů a má stoupající tendenci.

Ultrazvuk jako naváděcí metoda při biopsii prostaty nedosahuje dostatečnou senzitivitu v odhalení suspektních ložisek, a proto není vhodnou metodou k cílené biopsii. Ve srovnání s mpMRI zobrazí pouze cca 60 % ložisek PIRADS 5. Senzitivita MR při odhalení nádoru dosahuje 90 %, i když specifita je podstatně nižší pouze 30-40 %. K indikaci pro cílenou biopsii a verifikaci ložiska je pro nás důležitá hlavně senzitivita. Metoda tzv. fúzní biopsie znamená pro pacienty zpřesnění diagnózy. Předem provedené MR vyšetření je nezbytnou součástí celého procesu. V případě ložisek PIRADS 4-5 je indikována cílená fúzní biopsie prostaty přímo z popsaných ložisek.

V rámci projektu včasného záchytu karcinomu prostaty je doplnění MR 3T nezbytnou součástí procesu provádění biopsie. V roli prevence a diagnostiky karcinomu prostaty je snahou našeho pracoviště fúzní biopsie provádět.

Požadavek urologického pracoviště představuje dle předběžné kalkulace 25-30 MR vyšetření prostaty měsíčně. Metodika vyšetření je v souladu s programem včasného záchytu karcinomu prostaty.



Stavební část:

V rámci investičního záměru je uvažováno o výstavbě přístavby vyplňující část dvorního prostoru mezi pavilony E a D, navazující na stávající pracoviště magnetické rezonance, určené zejména pro instalaci nové technologie magnetické rezonance, zřízení nové čekárny se sociálním zařízením a plnohodnotného zázemí pro personál, doplněním nástavby části 2. nadzemního podlaží, které bude disponovat šatnou s předpokládanou kapacitou pro 40 osob.

Součástí záměru je napojení přístavby na stávající technickou infrastrukturu – vodovod, splaškovou kanalizaci, silnoproudou i slaboproudou elektrotechniku, dále osazení samostatného zdroje tepla pro vytápění a ohřev teplé užitkové vody.

Součástí projektové dokumentace bude mimo jiné i návrh transportní trasy pro technologii, magnetickou rezonanci (tzv. gantru), jejíž váha je cca 8 tun a obvyklé rozměry 2x2 m a stolu 2,5x0,7 m, která musí být na

místo instalace umístěna v celku (nedemontovaném stavu), přičemž tyto skutečnosti si vybraný dodavatel ověří od potencionálních dodavatelů technologie, dále návrh stavební připravenosti pro technologii v budoucí vyšetřovně, návrh nouzového potrubí pro odvod média potřebného pro provoz technologie. Projektová dokumentace bude obsahovat i popis časové koordinace při realizaci stavby, a dodání a instalace technologie (popis časové koordinace minimalizující případné prodlevy v realizaci stavby nebo dodání a instalace technologie, včetně minimalizace související nákladů).

V současné době je již uzavřena Smlouva o dílo na zajištění projektového a inženýrského servisu. Probíhá zpracování PD.

Harmonogram - odhad – stavební část

Zahájení PD	02/2026
Dokončení PD	10/2026
VZ na GD	12/2026
Zahájení realizace	01/2027
Dokončení realizace	11/2027
Kolaudace	12/2027

Celkové předpokládané investiční náklady: 87 000 000 Kč vč. DPH

Předpokládané investiční náklady na přístroj MR3T: 67 000 000 Kč vč. DPH

Předpokládané investiční náklady na stavební část: 20 000 000 Kč vč. DPH

Předpoklad realizace: 4.Q/2026

Jedná se o **novou investici**, jejímž předmětem je pořízení zdravotnické techniky, na které bude Krajská zdravotní, a.s. – Nemocnice Teplice, o.z. poskytovat zdravotní služby, jež jsou předmětem Smlouvy o poskytování veřejné služby a podmínkách poskytnutí Vyrovňovací platby za splnění závazku veřejné služby ze dne 23. 6. 2020.

Realizace výše uvedené investiční akce bude zadána v souladu se zákonem 134/2016 Sb., o zadávání veřejných zakázek, v platném znění, kdy tímto byl naplněn požadavek na splnění kritéria hospodárnosti.

5. Revitalizace čistých prostor (sterilní LP) - OPSL – stavební úpravy, obměna zařízení v Krajské zdravotní, a. s. - Masarykova nemocnice v Ústí nad Labem, o. z., 22 000 000,- Kč

Předmětem investičního záměru je revitalizace čistých prostor v lékárně, a to na Středisku přípravy sterilních léčivých přípravků v Krajské zdravotní, a. s. - Masarykově nemocnici v Ústí nad Labem, o. z.

Příprava sterilní léčivých přípravků bez proti mikrobiální přísady (dále jen „sterilní LP“) je dnes nedílnou součástí lékárenské péče. V podmínkách Krajské zdravotní, a. s. (dále jen „KZ“) se sterilní léčivé přípravky, která neobsahují cytostatika, připravují v plném rozsahu jen v lékárně Masarykovy nemocnice v Ústí nad Labem, o. z. (dále také jako „lékárna MNUL“ a to na Středisku přípravy sterilních léčivých přípravků (dále jen „OPSL“). V ostatních lékárnách byl tento specializovaný provoz v minulosti ukončen (Nemocnice Most, o. z., Nemocnice Chomutov, o. z.) a veškeré požadavky na sterilní IPLP ze všech o. z. KZ se soustředí do MNUL. Mezi další odběratele pak patří i celá řada dalších lůžkových i ambulantních zdravotnických zařízení mimo Krajskou zdravotní, a.s., přičemž zcela dominantně jsou takto vyrobené léčivé přípravky podávány v nemocnicích KZ, a.s., zejména ústecké. Tato činnost je zabezpečována výhradně v nemocniční části lékárny ústecké nemocnice a nesouvisí s činností veřejných lékáren. Je součástí zdravotních služeb zahrnutých do SOHZ.

Mezi sterilní LP připravované na OPSL se řadí veškeré roztoky podávané parenterálně (infuze, injekce, parenterální výživa), roztoky určené do ran, oční přípravky a další LP, kde je z povahy způsobu podání nebo kondice pacienta požadována vyšší jakost na mikrobiologickou čistotu (LP pro neonatologii apod.). Výjimkou jsou sterilní LP s obsahem cytostatika, ty jsou připravovány v samostatných, obdobných čistých prostorách (ředírnách cytostatik), a to v lékárně v MNUL a Nemocnice Chomutov, o. z.

Současné čisté prostory OPSL byly vybudovány současně s budovou lékárny již v roce 1997. I přes pečlivou starostlivost a údržbu jsou po 25 letech provozu konstrukční prvky čistého prostoru opotřebovány (zejm.

některé farmapříčky, celá podlahovina apod.), obdobně jsou na tom také interiérové a technologické prvky, zejména vestavěné horkovzdušné sterilizátory. Celá technologie je již za hranicí designované životnosti. Během let došlo i ke změně struktury připravovaných léčivých přípravků. Přípravují se výhradně LP, které nejsou běžně dostupné jako HVLP (vyráběné farmaceutickým průmyslem) a dále LP, které jsou individualizované dle aktuálních potřeb konkrétního pacienta – parenterální výživa systémem „ALL-IN-ON“. Poslední trendy vývoje směřují více směrem k individualizované medikaci a nově navržené uspořádání čistých prostor tento trend reflektuje. Uvažujeme dispozičně zejména o změně užívání levé části čistých prostor (nyní příprava očních kapek) na přípravu parenterální výživy „ALL-IN-ONE“. V tuto chvíli jsme schopni pokrýt požadavky na parenterální výživu plně jen pro MNUL a částečně pro Dětské odd. Nemocnice Most, o. z. Po provedené revitalizaci budeme schopni zajistit tyto potřeby pro všechny vznesené požadavky jednotlivých nemocnic KZ, popřípadě i pro pacienty indikované na domácí parenterální výživu. A dále zajistit přípravu i dalších LP používaných v moderní medicíně s obdobnou technologií přípravy (např. požadavky na LP z kardiochirurgie a kardiologie). Změny tedy povedou ke zkapacitnění a zefektivnění přípravy LP.

Součástí revitalizace je i výměna (obměna) a dovybavení technologickými prvky, konkrétně výměna 3 vestavěných horkovzdušných sterilizátorů, doplnění vestavěného autoklávu (změna v doporučení na sterilizaci materiálu), obměna reverzní osmózy, obměna malého autoklávu pro sterilizaci LP malých objemů (původní již neopravitelný), nový technologický prvek – automatizovaný systém pro přípravu parenterální výživy.

V současné době je dokončena studie rozšířená o možnost zadání realizace formou design and build.

Předpokládané investiční náklady v rámci SOHZ 2026 22 000 000 Kč vč. DPH

Harmonogram:

Zpracování studie: dokončeno

VZ na GDS: 02/2026

Podpis Smlouvy o dílo: 06/2026

Dokončení realizace: 06/2027

Kolaudace: 08/2027



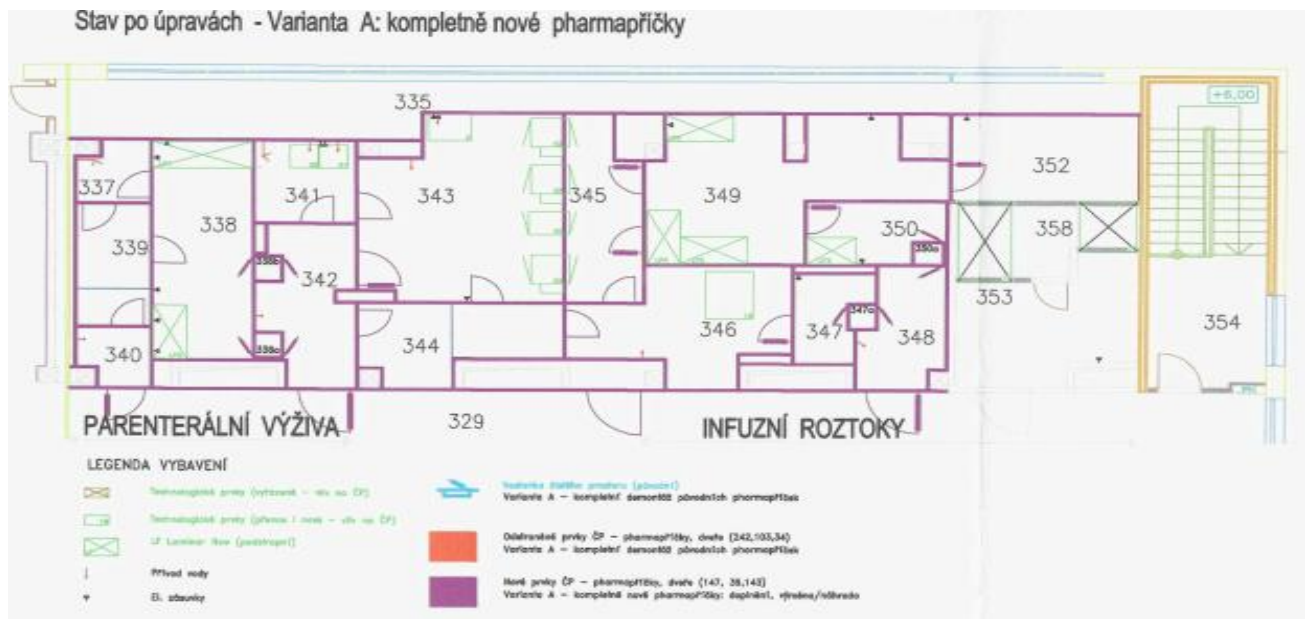

Jedná se o **rozvojovou stavební investici**, jejímž předmětem budou stavební úpravy prostor, ve kterých Krajská zdravotní, a. s. – Masarykova nemocnice v Ústí nad Labem, o. z. poskytuje zdravotní služby, jež jsou předmětem Smlouvy o poskytování veřejné služby a podmínkách poskytnutí Vyrovnávací platby za splnění závazku veřejné služby ze dne 23. 6. 2020.

Realizace výše uvedené investiční akce bude zadána v souladu se zákonem 134/2016 Sb., o zadávání veřejných zakázek, v platném znění, kdy tímto bude naplněn požadavek na splnění kritéria hospodárnosti.

6. Kyberbezpečnost v Krajské zdravotní, a. s., 45 000 000,- Kč

Předmětem investičního záměru je především posílení kybernetické bezpečnosti, modernizaci IT infrastruktury a digitalizaci. Jednotlivé projekty jsou v bodech uvedeny níže.

Zvýšení ochrany citlivých zdravotnických dat kybernetické bezpečnosti KZ, a.s. bude dosaženo zavedením ochrany připojení koncových zařízení pomocí autentizace 802.1x ve všech lokalitách společnosti. I v případě provedení fyzického útoku, například odpojením zařízení KZ, a.s. a připojením neautorizovaného zařízení, nebude útočníkovi umožněn přístup k informačním zdrojům KZ, a.s. Tato aktivita bude dosažena výměnou zastaralých koncových zařízení za zařízení, která podporují tuto technologii. Tato investice bude směřovat k naplnění těchto zákonných povinností: 1. Řízení aktiv; 2. Řízení změn; 3. Řízení přístupů; 4. Zvládnutí kybernetických událostí; 5. Bezpečnost komunikačních sítí; 6. Řízení přístupových práv a oprávnění; 7. Zaznamenávání událostí.

Na rozvoji kybernetické bezpečnosti se bude dále podílet zavedení SW pro centrální správu koncových stanic. Dodávka softwarového řešení umožní jednotnou správu serverů, PC, notebooků, tabletů a chytrých telefonů, včetně instalace, konfigurace, školení správců a podpory v českém jazyce. Investice do tohoto nástroje zásadně posílí schopnost minimalizovat riziko zneužití zranitelností.

Rozvoj centrálního SQL high availability clusteru KZ, a.s. z dvojbodového řešení na tříbodové umožní rozložení zátěže. Zrychlí se tak chod nemocničního informačního systému a dalších aktiv; bude tedy zajištěno rychlejší poskytování dat pro naše pacienty. Toto opatření zároveň přispěje k zajištění kontinuity provozu klinických a administrativních systémů.

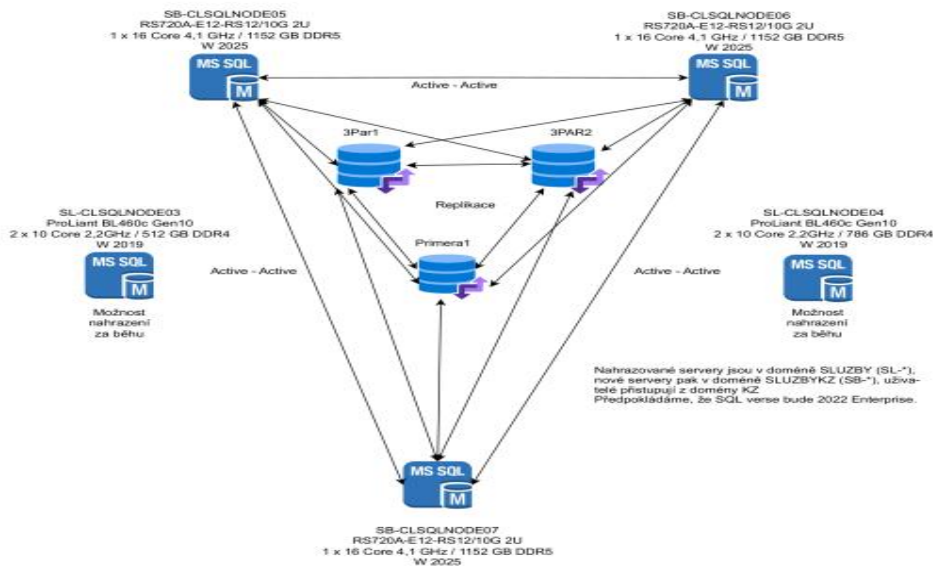

Za účelem zajištění spolehlivého a bezpečného provozu klíčových systémů je nutné modernizovat diskové uložště DTC1.

Cílem projektu modernizace nemocničního informačního systému (NIS) a portálu pro pacienty je zvýšit efektivitu, bezpečnost a kvalitu poskytovaných zdravotních služeb prostřednictvím digitalizace. V roce 2026 implementujeme moduly v oblasti předepisování a podávání léků pacientovi a digitalizace dekurzu.

Další rozvojovou aktivitou je rozšíření centrálního PACS systému (ukládání obrazové dokumentace KZ, a.s.). Modernizace systému PACS je nezbytná z důvodu technologického zastarávání stávajícího řešení. Cílem je také zvýšit efektivitu diagnostických procesů, dostupnost obrazové dokumentace a bezpečnost zdravotnických dat.

Předpokládané investiční náklady: 45 000 000 Kč vč. DPH

Předpokládaný harmonogram:

Realizace zadávacího řízení: I – II Q/2026
Zahájení dodávek a prací: II – III Q/2026
Dokončení dodávek a prací: IV Q/2026

Jedná se o **rozvojovou investici**, s jejímž využitím bude Krajská zdravotní, a.s. poskytovat Služby, resp. zdravotní služby, které jsou předmětem Smlouvy o poskytování veřejné služby a podmínkách poskytnutí Vyrovnávací platby za splnění závazku veřejné služby ze dne 23. 6. 2020.

Realizace výše uvedené investiční akce bude zadána v souladu se zákonem 134/2016 Sb., o zadávání veřejných zakázek, v platném znění, kdy tímto byl naplněn požadavek na splnění kritéria hospodárnosti

7. Sekční sál v Krajské zdravotní, a. s. - Nemocnice Litoměřice, o.z., 16 500 000,- Kč

Předmětem záměru je modernizace sekčního sálu v přízemí stávajícího pavilonu E v Krajské zdravotní, a. s. - Nemocnici Litoměřice, o. z. S modernizovaným prostorem souvisí stávající technická místnost umístěna v 1.PP pavilonu E, kde bude umístěna potřebná technologie. Předmětem projektu jsou úpravy stávajícího prostoru bez vlivu na urbanismus a kompozici prostorového řešení.

Stávající sekční sál se nachází v 1.NP pavilonu E. Jedná se o objekt projektovaný na konci 70. let a realizovaný v 80. letech. Pavilon je spojovacím krčkem v 1.NP propojen se vstupní halou nemocnice. Přímý vstup na okolní terén je možný z 1.PP.

Projekt řeší pouze vnitřní část objektu a výměnu oken. Stávající stav sekčního sálu již neodpovídá současným požadavkům na provoz a kvalitu prostředí. Modernizace zajistí soulad vnitřního prostředí se současnými standarty a legislativou. Pro návrh jsou rozhodující provozní a hygienické požadavky. Z hlediska

architektonického výrazu a estetického ztvárnění je věnována pozornost vytvoření vhodného a příjemného prostředí pro pacienty i personál. Pro řešení interiéru mají zásadní význam kritéria technologická, provozní a ergonomická.

Projekt respektuje stávající nosné konstrukce objektu, polohy instalačních šachet i členění fasád okny.

Předpokládané investiční náklady v rámci SOHZ 2026 16 500 000 Kč vč. DPH

V současné době probíhá příprava vyhlášení VZ na GDS.

Vizualizace:



Harmonogram – odhad:

Zpracování PD vč. IČ:	11/2025 - dokončeno
VZ na GDS:	02/2026
Podpis Smlouvy o dílo:	03/2026
Realizace:	08/2026
Uvedení do provozu:	10/2026

Jedná se o **rozvojovou stavební investici**, jejímž předmětem budou stavební úpravy prostor, ve kterých Krajská zdravotní, a. s. – Nemocnice Litoměřice, o. z. poskytuje zdravotní služby, jež jsou předmětem Smlouvy o poskytování veřejné služby a podmínkách poskytnutí Vyrovnávací platby za splnění závazku veřejné služby ze dne 23. 6. 2020.

Realizace výše uvedené investiční akce bude zadána v souladu se zákonem 134/2016 Sb., o zadávání veřejných zakázek, v platném znění, kdy tímto bude naplněn požadavek na splnění kritéria hospodárnosti.

8. Skiagrafický rtg systém pro Radiodiagnostické oddělení a ultrazvukový přístroj pro Urgentní příjem Krajské zdravotní, a.s. – Nemocnice Most, o.z., 10 000 000,- Kč

Předmětem této investiční akce je obnova skiagrafického rtg přístroje pro Radiodiagnostické oddělení a obnova ultrazvukového přístroje pro Urgentní příjem Krajské zdravotní, a.s. – Nemocnici Most, o.z.

Radiodiagnostické oddělení poskytuje diagnostická vyšetření a terapeutické výkony za pomoci moderních zobrazovacích metod pomocí ionizačního záření a ultrazvuku pro lůžkovou složku nemocnice i ambulantní pacienty. Pro akutní případy zajištěna pohotovost 24hodin denně.

Důvodem požadavku obměny skiagrafického rtg přístroje je technická a morální zastaralost stávajícího přístroje Digital Diagnost (výrobce Philips), který byl do provozu uveden v r. 2009. Toto skiagrafické pracoviště je v rámci RDG oddělení určeno zejména pro urgentní příjem s provozem 24/7.

Výrobce firmou Philips je ukončena servisní podpora k 31.12.2025.

Skiagrafický rtg systém bude instalován do stávajících prostor skiagrafické rtg vyšetřovny vybavené základní infrastrukturou, která dosud sloužila ke stejnému účelu, vzhledem k obdobnému uspořádání většiny přístrojů této kategorie tedy nepředpokládáme nutnost větší technické úpravy a tím spojených finančních nákladů.

Důvodem požadavku obměny ultrazvukového přístroje je technická zastaralost stávajícího přístroje ALOKA ALPHA7 PROSOUND (výrobce ALOKA), který byl do provozu uveden v r. 2016. Na stávajícím stroji se v předchozím roce opakovaně objevily závady, které způsobily časté odstavení z provozu. Servisní organizací Promedica Praha je doporučena obměna UZ přístroje.

Celkové předpokládané investiční náklady:	10 000 000 Kč vč. DPH
Předpokládané investiční náklady na skiagrafický rtg. systém	8 000 000 Kč vč. DPH
Předpokládané investiční náklady na ultrazvukový přístroj	2 000 000 Kč vč. DPH

Předpoklad realizace: 3.Q/2026

Jedná se o **obnovovací investice**, jejímž předmětem je pořízení zdravotnické techniky, na které bude Krajská zdravotní, a.s. - Nemocnice Most, o.z. poskytovat zdravotní služby, jež jsou předmětem Smlouvy o poskytování veřejné služby a podmínkách poskytnutí Vyrovnávací platby za splnění závazku veřejné služby ze dne 23. 6. 2020.

Realizace výše uvedené investiční akce bude zadána v souladu se zákonem 134/2016 Sb., o zadávání veřejných zakázek, v platném znění, kdy tímto byl naplněn požadavek na splnění kritéria hospodárnosti.



9. Přístrojové vybavení pro JEPL– Oddělení jednodenní chirurgie Krajské zdravotní, a.s. – Nemocnice Teplice, o.z., 12 000 000,- Kč

Předmětem této investiční akce je pořízení vybavení zdravotnickou technikou v rámci zřízení Oddělení jednodenní chirurgie, Krajská zdravotní, a.s. - Nemocnice Teplice, o.z.

Jednodenní chirurgie (často označovaná také jako ambulantní chirurgie nebo „one-day surgery“) je moderní způsob poskytování zdravotní péče, kdy pacient absolvuje plánovaný operační zákrok, a ještě v den operace (nebo do 24 hodin) je propuštěn do domácího ošetřování. Tento model se stává stále populárnějším díky šetrnějším operačním metodám a pokrokům v anesteziologii.

Hlavní výhody pro pacienta:

- Minimalizace pobytu v nemocnici: Pacient tráví většinu rekonvalescence v pohodlí domova, což výrazně snižuje stres.
- Nižší riziko infekcí: Krátký pobyt v nemocničním prostředí snižuje šanci na nákazu tzv. nemocničními infekcemi.

Šetrné metody:

- Využívají se především minimálně invazivní postupy (např. laparoskopie), které znamenají menší rány a méně bolesti.
- Rychlejší návrat k běžnému životu: Díky moderní anestezii, která méně zatěžuje organismus, se tělo regeneruje rychleji.

Typické zákroky v jednodenní chirurgii – vybírají se zákroky s nízkým rizikem pooperačních komplikací, jako jsou:

- Chirurgie: Operace kýly, křečových žil, žlučníku nebo hemoroidů.
- Ortopedie: Artroskopie kolene či ramene, operace karpálních tunelů.
- Gynekologie: Histroskopie, laparoskopické sterilizace.
- Oční: Operace šedého zákalu (typický příklad).
- ORL: Odstranění nosní mandle.

V souvislosti se vznikem Oddělení jednodenní chirurgie je nutné pořízení zdravotnické techniky, která není v Nemocnici Teplice dostupná, případně je již zastaralá a není efektivní a rentabilní ji dále provozovat. Jedná se o zejména tyto zdravotnické technologie:

- Anesteziologický přístroj
- Artroskopická sestava
- Bateriová vrtačka 2 ks
- Systém tricera
- Monitorace vč. centrály
- LSK síto vč. optiky pro chirurgii
- Pohotovostní síto pro chirurgii
- Endoskopická souprava pro operaci karpálního tunelu
- Sterilizační kontejnery
- Resektoskop pro gynekologii

Předpokládané položkové investiční náklady:

- Anesteziologický přístroj	2 200 000 Kč vč. DPH
- Artroskopická sestava	5 000 000 Kč vč. DPH
- Bateriová vrtačka 2 ks	1 200 000 Kč vč. DPH
- Systém tricera	500 000 Kč vč. DPH
- Monitorace vč. centrály	500 000 Kč vč. DPH
- LSK síto vč. optiky pro chirurgii	500 000 Kč vč. DPH
- Pohotovostní síto pro chirurgii	200 000 Kč vč. DPH
- Endoskopická souprava pro operaci karpálního tunelu	300 000 Kč vč. DPH
- Sterilizační kontejnery	1 200 000 Kč vč. DPH
- Resektoskop pro gynekologii	400 000 Kč vč. DPH

Celkové předpokládané celkové investiční náklady:

12 000 000 Kč vč. DPH

Předpoklad realizace: 2.Q/2026

Jedná se o **nové investice**, jejímž předmětem je pořízení zdravotnické techniky, na které bude Krajská zdravotní, a.s. - Nemocnice Teplice, o.z. poskytovat zdravotní služby, jež jsou předmětem Smlouvy o poskytování veřejné služby a podmínkách poskytnutí Vyrovnávací platby za splnění závazku veřejné služby ze dne 23. 6. 2020.

Realizace výše uvedené investiční akce bude zadána v souladu se zákonem 134/2016 Sb., o zadávání veřejných zakázek, v platném znění, kdy tímto byl naplněn požadavek na splnění kritéria hospodárnosti.



10. Chirurgický zobrazovací systém O-arm pro Neurochirurgickou kliniku Krajské zdravotní, a.s. – Masarykovy nemocnice v Ústí nad Labem, o.z., 14 500 000,- Kč

Předmětem této investiční akce je obnova chirurgického zobrazovacího systému O-arm jako klíčového vybavení pro Neurochirurgickou kliniku Fakulty zdravotnických studií Univerzity J. E. Purkyně v Ústí nad Labem a Krajské zdravotní, a.s. – Masarykovy nemocnice v Ústí nad Labem, o.z.

Důvodem nutnosti obnovy chirurgického zobrazovacího systému je úplné ukončení servisní podpory stávajícího systému O-arm 1000 firmy Medtronic k datu 31.12.2025. Stávající systém je provozován od ledna roku 2015.

Základním posláním pracoviště je provádění vysoce specializované diagnostiky, léčby a výzkumu chorob nervového systému. Pracoviště je součástí traumatologického programu MN, dále konstituuje spinální centrum pro léčbu úrazů a onemocnění páteře, neurovaskulární program zahrnuje interdisciplinární péči o cévní systém mozku, neuroonkologický program obsahuje terapii nádorů s využitím nejmodernějších zobrazovacích, navigačních a elektrofyziologických technik a operací při vědomí, centrum chirurgie baze lební a lícního nervu disponuje v ČR jedinečným zázemím anatomické laboratoře, operativa je dále zaměřena na dětskou neurochirurgii ve spolupráci s Dětskou klinikou MN a FN Motol, v problematice normotenzního hydrocefalu působí specializovaný tým jako centrum pro evropskou databázi.

Mobilní rentgenový systém je určený pro 2D fluoroskopické a 3D zobrazování dospělých a pediatrických pacientů. Je určen k použití v případech, kdy lékař využívá 2D a 3D informace o anatomických strukturách a objektech s vysokým útlumem rentgenového záření, jako jsou kostní anatomie a kovové předměty. Zobrazovací systém O-arm™ O2 je kompatibilní s některými systémy pro chirurgii s naváděním obrazu. Spolu s navigací StealthStation S8 poskytuje systém O-arm™ vylepšenou 3D viditelnost a chirurgickou zpětnou vazbu.

Předpokládané investiční náklady:

14 500 000 Kč vč. DPH

Předpoklad realizace: 2.Q/2026

Jedná se o **obnovovací investici**, jejímž předmětem je pořízení zdravotnické techniky, na které bude Krajská zdravotní, a.s. – Masarykova nemocnice v Ústí nad Labem, o.z. poskytovat zdravotní služby, jež jsou předmětem Smlouvy o poskytování veřejné služby a podmínkách poskytnutí Vyrovnávací platby za splnění závazku veřejné služby ze dne 23. 6. 2020.

Realizace výše uvedené investiční akce bude zadána v souladu se zákonem 134/2016 Sb., o zadávání veřejných zakázek, v platném znění, kdy tímto byl naplněn požadavek na splnění kritéria hospodárnosti.



11. Skiagrafický rtg systém s U ramenem pro Radiodiagnostické oddělení Krajské zdravotní, a.s. – Nemocnice Teplice, o.z., 8 000 000,- Kč

Předmětem této investiční akce je obnova skiagrafického rtg přístroje s U ramenem pro Radiodiagnostické oddělení Krajské zdravotní, a.s. – Nemocnice Teplice, o.z.

Jedná se o urgentní obnovu skiagrafického rtg přístroje s U ramenem SEDCAL MILENIUM z roku 2015 vybavené klasickým stolem se stropním závěsem a samostatným U ramenem, obě pracoviště s vlastním zářičem.

Cílem je pořízení nového stolu se závěsem a vlastním zářičem + využití stávajícího U ramene v pozici vertigrafu (jehož HW je bez problému) obnovením generátoru, lampy a obslužného pultu. Řešení se dvěma samostatnými zářiči na jedné snímkovně je vyzkoušený způsob zvyšující průchodnost snímkovny a zároveň významně technicky šetří zářiče.

RDG oddělení nabízí kompletní sortiment klasických rentgenových vyšetření ambulantních i hospitalizovaných pacientů, včetně speciálních projekcí. Všechny snímkovny jsou vybaveny přímou digitalizací. Je k dispozici skiaskopické pracoviště pro RDG vyšetření zažívacího traktu – vyšetření jícnu, žaludku a střeva, provádění endoskopického vyšetření žlučových cest (ERCP).

Jedná se o hlavní snímkovnu RDG oddělení, které v tuto chvíli nemá žádné pracoviště funkční v plném rozsahu.

Toto skiagrafické pracoviště je v rámci RDG oddělení určeno zejména pro urgentní příjem s provozem 24/7.

Skiagrafický rtg systém bude instalován do stávajících prostor skiagrafické rtg vyšetřovny vybavené základní infrastrukturou, která dosud sloužila ke stejnému účelu, vzhledem k obdobnému uspořádání většiny přístrojů této kategorie tedy nepředpokládáme nutnost větší technické úpravy a tím spojených finančních nákladů.

Servisní organizací společností AURA MEDICAL je ukončena servisní podpora stávajícího skiagrafického rtg kompletu s U-ramenem.

Předpokládané investiční náklady

8 000 000 Kč vč. DPH

Předpoklad realizace: 3.Q/2026

Jedná se o **obnovovací investici**, jejímž předmětem je pořízení zdravotnické techniky, na které bude Krajská zdravotní, a.s. - Nemocnice Teplice, o.z. poskytovat zdravotní služby, jež jsou předmětem Smlouvy o poskytování veřejné služby a podmínkách poskytnutí Vyrovňovací platby za splnění závazku veřejné služby ze dne 23. 6. 2020.

Realizace výše uvedené investiční akce bude zadána v souladu se zákonem 134/2016 Sb., o zadávání veřejných zakázek, v platném znění, kdy tímto byl naplněn požadavek na splnění kritéria hospodárnosti.



12. Skiagrafický rtg systém pro Radiodiagnostické oddělení Krajské zdravotní, a.s. – Nemocnice Teplice, o.z., 6 000 000,- Kč

Předmětem této investiční akce je obnova skiagrafického rtg přístroje pro Radiodiagnostické oddělení Krajské zdravotní, a.s. – Nemocnice Teplice, o.z.

Důvodem požadavku obměny skiagrafického rtg přístroje je technická a morální zastaralost stávajícího přístroje SUIinsa NOVA (výrobce SEDECAL SA), který byl do provozu uveden v r. 2007. Toto skiagrafické pracoviště je v rámci RDG oddělení určeno zejména pro ambulantní a lůžkovou část Nemocnice Teplice s provozem 24/7.

RDG oddělení nabízí kompletní sortiment klasických rentgenových vyšetření ambulantních i hospitalizovaných pacientů, včetně speciálních projekcí. Všechny snímkovny jsou vybaveny přímou digitalizací. Je k dispozici skiaskopické pracoviště pro RDG vyšetření zažívacího traktu – vyšetření jícnu, žaludku a střeva, provádění endoskopického vyšetření žlučových cest (ERCP).

Skiagrafický rtg systém bude instalován do stávajících prostor skiagrafické rtg vyšetřovny vybavené základní infrastrukturou, která dosud sloužila ke stejnému účelu, vzhledem k obdobnému uspořádání většiny přístrojů této kategorie tedy nepředpokládáme nutnost větší technické úpravy a tím spojených finančních nákladů.

Servisní organizací společností AURA MEDICAL je ukončena servisní podpora stávajícího skiagrafického rtg kompletu s U-ramenem. Stávající skiagrafický rtg systém je již delší dobu mimo provoz.

Předpokládané investiční náklady:

6 000 000 Kč vč. DPH

Předpoklad realizace: 2.Q/2026

Jedná se o **obnovovací investici**, jejímž předmětem je pořízení zdravotnické techniky, na které bude Krajská zdravotní, a.s. - Nemocnice Teplice, o.z. poskytovat zdravotní služby, jež jsou předmětem Smlouvy o poskytování veřejné služby a podmínkách poskytnutí Vyrovňovací platby za splnění závazku veřejné služby ze dne 23. 6. 2020.

Realizace výše uvedené investiční akce bude zadána v souladu se zákonem 134/2016 Sb., o zadávání veřejných zakázek, v platném znění, kdy tímto byl naplněn požadavek na splnění kritéria hospodárnosti.



13. Skiagrafický rtg systém pro Oddělení radiologie a zobrazovacích metod v Krajská zdravotní a.s.- Nemocnici Litoměřice o.z., 8 000 000,- Kč

Předmětem této investiční akce je obnova skiagrafického rtg přístroje pro Radiodiagnostické oddělení Krajské zdravotní, a.s. – Nemocnice Litoměřice, o.z.

Oddělení radiologie a zobrazovacích metod zajišťuje široký rozsah vyšetření a intervenčních a léčebných výkonů hospitalizovaných i ambulantních pacientů v oblasti klasického RTG vyšetření, sonografie (ultrazvuku), angiografie, CT, MR a denzitometrii.

Provoz oddělení je ambulantní s nepřetržitou pohotovostní službou pro spádovou oblast přesahující okres Litoměřice. Všechny zobrazovací procesy oddělení jsou plně digitalizované a v současné době již propojeny s ostatními pracovišti KZ, a.s.

Důvodem požadavku obměny uvedeného přístroje je technická a morální zastaralost stávajícího přístroje Carestream DRX-EVOLUTION HYBRID, který byl do provozu uveden v r. 2013. Na stávajícím přístroji se v předchozím roce opakovaně objevily závady, které hrozily jeho odstavením, jelikož náhrada některých jeho součástí už není možná.

Toto skiagrafické pracoviště je v rámci RDG oddělení určeno zejména pro urgentní příjem a také ambulantní a lůžkovou část Nemocnice Litoměřice s provozem 24/7.

Skiagrafický rtg systém bude instalován do stávajících prostor skiagrafické rtg vyšetřovny vybavené základní infrastrukturou, která dosud sloužila ke stejnému účelu, vzhledem k obdobnému uspořádání většiny přístrojů této kategorie tedy nepředpokládáme nutnost větší technické úpravy a tím spojených finančních nákladů.

Servisní organizací společností PROMEDICA PRAHA je ukončena servisní podpora stávajícího skiagrafického rtg kompletu s U-ramenem. Stávající skiagrafický rtg systém je již delší dobu mimo provoz.

Předpokládané investiční náklady:

8 000 000 Kč vč. DPH

Předpoklad realizace: 2.Q/2026

Jedná se o **obnovovací investici**, jejímž předmětem je pořízení zdravotnické techniky, na které bude Krajská zdravotní, a.s. - Nemocnice Litoměřice, o.z. poskytovat zdravotní služby, jež jsou předmětem Smlouvy o poskytování veřejné služby a podmínkách poskytnutí Vyrovňovací platby za splnění závazku veřejné služby ze dne 23. 6. 2020.

Realizace výše uvedené investiční akce bude zadána v souladu se zákonem 134/2016 Sb., o zadávání veřejných zakázek, v platném znění, kdy tímto byl naplněn požadavek na splnění kritéria hospodárnosti.



14. PD Parkovací dům v Krajské zdravotní, a. s. - Masarykova nemocnice v Ústí nad Labem, o. z., 10 000 000,- Kč

Předmětem investičního záměru je zpracování projektové dokumentace na výstavbu nového parkovacího domu. Parkovací dům „P2“ je uvažován z pohledu svého umístění v areálu nemocnice u objektu kotelny, přesněji pak návrh řeší využití volného pozemku ve svažitě proluce mezi objektem prádelny, kotelny, protetiky a lomeným svahem se zelení.

Kapacita parkovacího domu je nevržena v počtu 612 parkovacích stání. Parkovací dům by měl sloužit výhradně zaměstnancům nemocnice, díky čemu by došlo k uvolnění parkovacích míst v areálu nemocnice pro pacienty a návštěvy. Vjezd a výjezd do parkovacího domu pouze z ulice Sociální péče, východ do ulice Sociální péče a do areálu nemocnice. Před objektem prádelny a kotelny zachovány stávající vstupy a související manipulační prostor vč. umožnění vjezdu automobilů obsluhujících prádelnu.

Parkovací dům je napojen na veřejnou komunikaci v ulici Sociálních služeb. Vjezd je na úrovni 2.NP mezi stávajícími objekty – kotelnou a protetikou. Výjezd je o úroveň níže v 1.NP, v prostoru mezi kotelnou a prádelnou. Hlavní vstup do objektu pro zaměstnance je situován do 4.NP na úroveň náhorní roviny směrem do centra areálu nemocnice.

Celkově má objekt 8 nadzemních podlaží včetně parkování na střeše. Podlaží objektu jsou obsluhována obousměrnými komunikacemi. V každém podlaží je dvojice obousměrných šikmých ramp.

Předpokládané investiční náklady na projektovou dokumentaci v rámci SOHZ 2026 **10 000 000 Kč vč. DPH**

V současné době je zpracovaná studie. V souvislosti s provozně legislativní možností odstranění záložní plynové kotelny dojde k posouzení stávající studie s cílem snížení předpokládaných nákladů stavby s o ohledem na možnost jednoduššího založení (bez nutnosti překlenování a vyhýbaní se objektu kotelny).

Harmonogram – odhad:

Revize studie	05/2026
VZ na GP:	06/2026

Podpis Smlouvy o dílo: 08/2026
Dokončení PD: 06/2027

Vizualizace:



Umístění parkovacího domu:

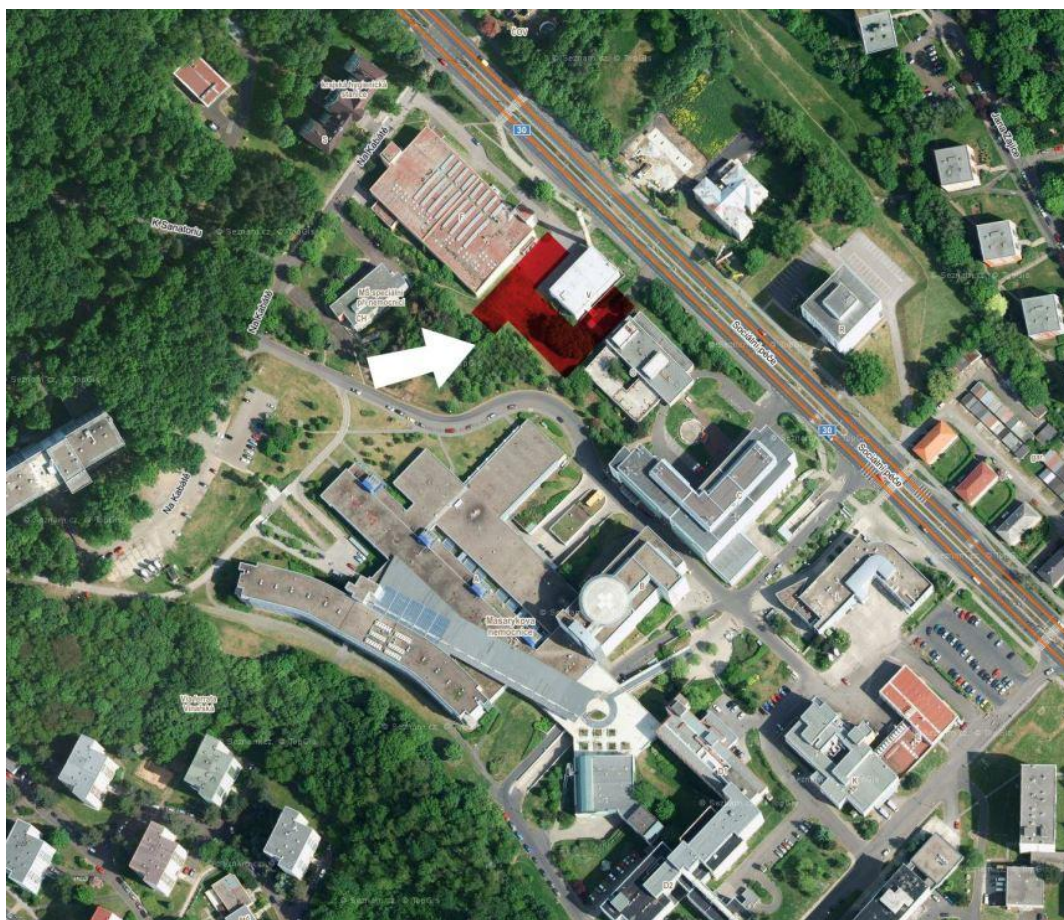

Jedná se o **novou stavební investici**, jejímž předmětem je zhotovení zcela nové stavby, která před realizací investice neexistovala, s jejímž využitím bude Krajská zdravotní, a.s. – Masarykova nemocnice v Ústí nad Labem, o.z. poskytovat služby, resp. zdravotní služby, které jsou předmětem Smlouvy o poskytování veřejné služby a podmínkách poskytnutí Vyrovňovací platby za splnění závazku veřejné služby ze dne 23. 6. 2020.

Realizace výše uvedené investiční akce bude zadána v souladu se zákonem 134/2016 Sb., o zadávání veřejných zakázek, v platném znění, kdy tímto bude naplněn požadavek na splnění kritéria hospodárnosti.

15. PD Rozšíření a rekonstrukce stravovacího provozu v Krajské zdravotní, a. s. - Masarykova nemocnice v Ústí nad Labem, o.z., 10 000 000,- Kč

Předmětem investičního záměru je zpracování projektové dokumentace na rozšíření a rekonstrukci stravovacího provozu v Krajské zdravotní, a.s. – Masarykově nemocnici v Ústí nad Labem, o. z. Stravovací provoz Masarykovy nemocnice v Ústí nad Labem je lokalizovaný v samostatném objektu – pavilonu K, kde se nachází skladovací prostory pro skladování potravin, přípravný, varna, distribuční prostory pro expedici jídel pro pacienty a také výdejna jídel a jídelna pro zaměstnance. Objekt je z roku 1987, přičemž v roce 2019 proběhla částečná rekonstrukce skladů, hrubé přípravný, varny a zavedení tabletovacího systému. V letech 2003–2004 proběhla modernizace technologických zařízení.

Skladovací, varná a distribuční kapacita provozu je přibližně 4.000 jídel denně a je pro zabezpečení stravování pacientů a zaměstnanců dostatečná i s mírnou rezervou pro očekávané navýšení výroby jídel pro potřeby Masarykovy nemocnice.

Stavebně-technický stav budovy odpovídá stáří budovy, zejména inženýrské sítě v objektu jsou v nevyhovujícím technickém stavu, z hlediska stavebních konstrukcí je problematické poškození podlahy ve varně a s tím související průsaky do nižších podlaží. Nefunkční či kapacitně nedostatečná jsou vzduchotechnická zařízení vč. prostoru varny, nevyhovující jsou tepelně izolační parametry objektu vč. výplní otvorů v obvodovém plášti.

Většina investic (varná technologie – kotle, pánve, konvektomaty, myčky, technologie přípraven, chladicí technika, tabletový systém) je z roku 2003, kdy proběhla zásadní investice do technologií a zařízení. Technologie jsou funkční, avšak jejich stav odpovídá jejich datu pořízení a je nezbytná další obměna. Nejzásadnějším problémem je stav parních kotlů, kdy poruchy (díry) jsou opakovaně řešené záplatováním. Obdobným problémem jsou vypouštěcí kohouty kotlů. Tabletovací systém značky Rieber je ve částečně vyhovujícím stavu a bude potřebovat částečnou výměnu nebo doplnění.

V současné je zpracována koncepční studie modernizace stravovacího provozu. Součástí zpracované studie vyjma komplexní obměny technologie, je i oddělení varny na patientskou a zaměstnaneckou. A dále je dokončena stavebně architektonická studie

Předpokládané investiční náklady na projektovou dokumentaci v rámci SOHZ 2026 **10 000 000 Kč vč. DPH**

Harmonogram - odhad:

Studie centralizace provozů:	Dokončeno
Studie proveditelnosti (stavba):	Dokončeno
Vyhlášení VZ na PD –	03/2026
Hodnocení VZ na PD –	04/2026
Podpis smlouvy -	05/2026
Odevzdání DPS –	12/2026

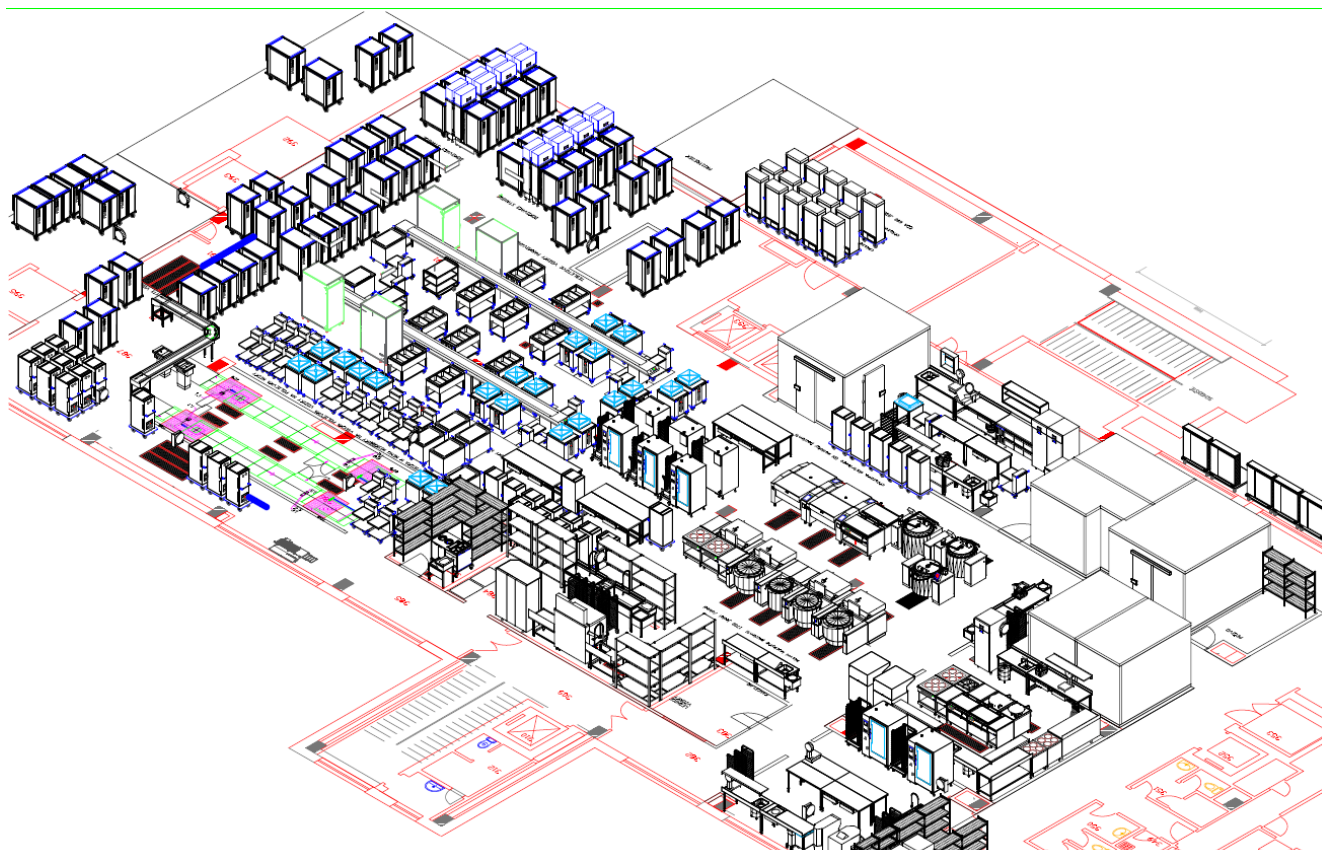

ČÍSLO-VÝKRESU-08

NÁVRH_DISPOZ._ŘEŠENÍ_CENTRÁLNÍ_KUCHYNĚ_ÚSTÍ
NÁZOV DOKUMENTU / DOCUMENT NAME
 POHLED_3D_3.NP_CENTRÁLNÍ_KUCHYŇ_VÝDEJ

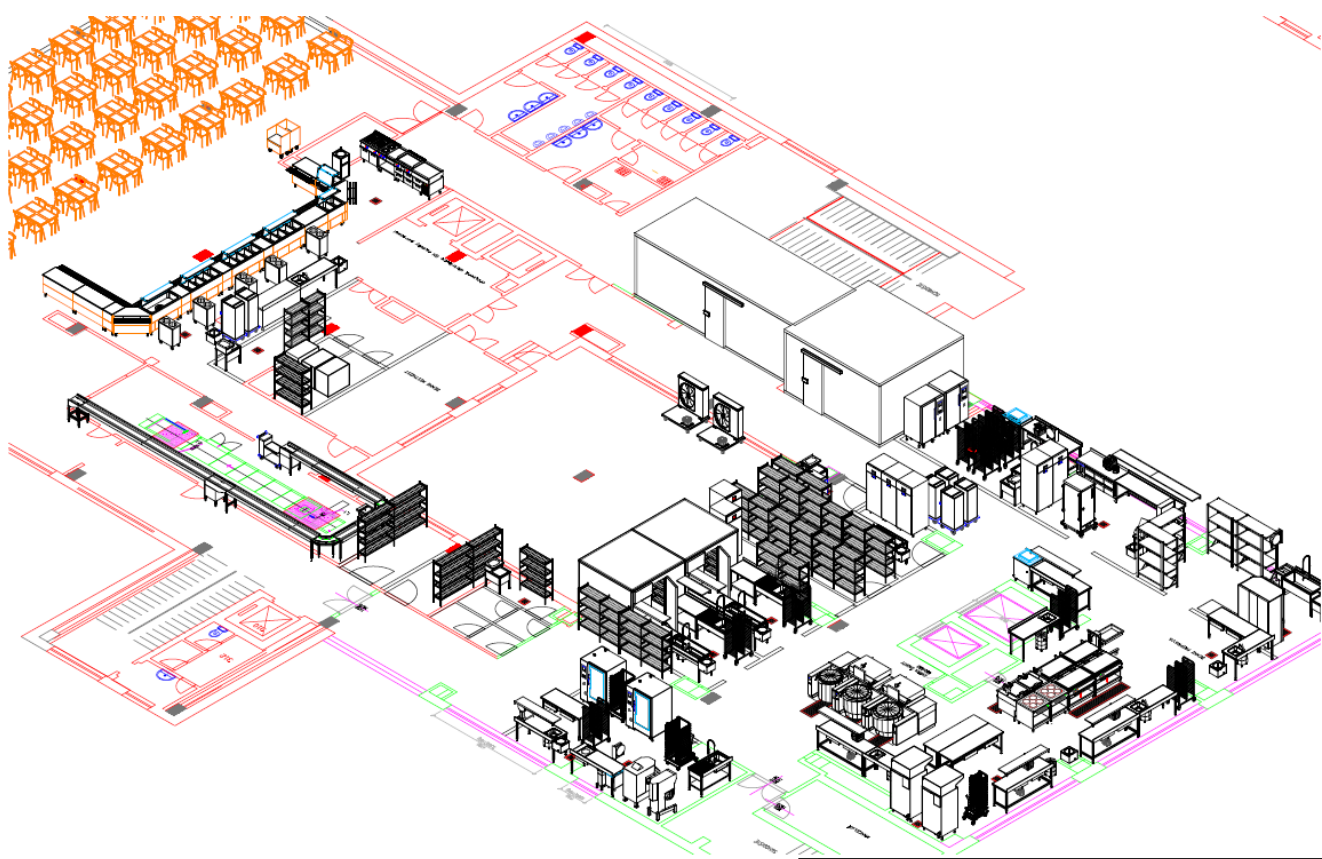

ČÍSLO-VÝKRESU-10

NÁVRH_DISPOZ._ŘEŠENÍ_CENTRÁLNÍ_KUCHYNĚ_ÚSTÍ
NÁZOV DOKUMENTU / DOCUMENT NAME
 POHLED_3D_4.NP_PERSONÁLNÍ_KUCHYŇ_VÝDEJ

Jedná se o **rozvojovou stavební investici**, jejímž předmětem budou stavební úpravy prostor, ve kterých Krajská zdravotní, a. s. – Masarykova nemocnice v Ústí nad Labem, o. z. poskytuje zdravotní služby, jež jsou předmětem Smlouvy o poskytování veřejné služby a podmínkách poskytnutí Vyrovnávací platby za splnění závazku veřejné služby ze dne 23. 6. 2020.

Realizace výše uvedené investiční akce bude zadána v souladu se zákonem 134/2016 Sb., o zadávání veřejných zakázek, v platném znění, kdy tímto bude naplněn požadavek na splnění kritéria hospodárnosti.

16. PD Pavilon péče o matku a dítě vč. vstupních prostor a úpravy urgentního příjmu a radiodiagnostické kliniky v Krajské zdravotní, a. s. - Masarykova nemocnice v Ústí nad Labem, o.z., 85 000 000 Kč

Předmětem investičního záměru je zpracování projektové dokumentace na dostavbu pavilonu péče o matku a dítě včetně řešení nového vstupního foyer Masarykovy nemocnice v Ústí nad Labem, o.z. Dále dojde k rozšíření a úpravě pracoviště Urgentního příjmu a Radiodiagnostické kliniky MNUL. Jedná se o 1. etapu rozvoje centra Masarykovy nemocnice, kdy součástí:

1. etapy je:

Demolice parkovací plochy u urgentního příjmu s vyčištěním komunikačního prostoru při vjezdu k urgentnímu příjmu mezi objekty dětské a dospělé medicíny

Vybudování nového pavilonu „Matka a dítě“ s dostavbou urgentního příjmu a koridoru k transportu „in“ a „out“ patient flow

Rekonstrukce radiodiagnostického pracoviště

2. Etapy pak:

Rekonstrukce objektu D1

Rekonstrukce objektu D2

Rekonstrukce objektu D3

3 Etapa:

Demolice objektu COS

Výstavba nového objektu s transportním a servisním zázemím

Demolice objektu D4

Koncept nového Pavilonu péče o matku a dítě je navržen realizovat s identifikovaným Hlavním vstupem do zdravotnického zařízení přes novou dostavbu PAVILONU „Matka a dítě“, která s propojením na existující pavilon D1 a nově zastavěné prostory nástupu EMERGENCY a VSTUPNÍ HALY zajistí funkční, bezpečnou a ekonomicky výhodnou variantu investice, která s navazujícími strategickými investicemi garantuje rozdělení klíčových cest pacienta a rodinných příbuzných na dospělou a dětskou část nemocnice. Zároveň lze zajistit „nový“ reprezentativní vstup s vazbou na jednotný „designový“ pohled. Dopravní řešení lze koncepčně řešit s vazbou na budoucí parkovací dům pro veřejnost. Venkovní komunikace s hlavním příjezdem a vstupem pro pěší je v základních osách budován jako venkovní nemocniční „bulvár“. K dostavě EMERGENCY lze zajistit adekvátní řízenou komunikaci pro dopravní zdravotní službu a vozidla zdravotnické záchranné služby. Vybudovaným novým objektem lze dosáhnout propojení v 1.PP na stávající koridory zdravotnického zařízení s doporučením propojit uvedeným koridorem i stravovací provoz nemocnice.

Koncepce předpokládá dodržování oddělených tras „in“ a „out patient“ a dostupnost z každého podlaží nového objektu a stávajícího objektu D1 a D2 jednou vertikální komunikací propojení s úsekem EMERGENCY, RADIODIAGNOSTIKY a centrálního operačního traktu dospělé medicíny.

V současné době je dokončena Ekonomicko – provozní analýza nového Pavilonu péče o matku a dítě z 04/2025. Jejímž cílem bylo identifikovat potřeby a potenciální rozvoj nemocnice s ohledem na veškeré ovlivňující faktory – vývoj demografie, medicínské trendy, rozvojové programy a vývoj přechodu lůžkové péče do režimu „day – care“ a vybudování center jednodenní péče. A probíhá zpracování studie.

Předpokládané investiční náklady na projektovou dokumentaci v rámci SOHZ 2026 **85 000 000 Kč vč. DPH**

Harmonogram:

VZ na studii:	05/2025
Studie:	03/2026
Vyhlášení VZ na PD:	04/2026
Podpis smlouvy s GP:	06/2026
Zpracování PD:	07 – 10/2027

Dotčená pracoviště a jejich význam:

Oddělení dětské chirurgie – dětské úrazové centrum je vyhláškou MZ ČR jmenováno Centrem dětské traumatologie a výborem České pediatricko-chirurgické společnosti výukovým pracovištěm pro dětskou laparoskopii. Jsou zde jsou prováděny operační výkony z oblasti obecné chirurgie, břišní chirurgie, hrudní chirurgie, traumatologie, chirurgie štítné žlázy a novorozenecké chirurgie. V rámci traumatologického centra je nastavena velmi úzká spolupráce s Dětskou klinikou, KAPIM, Klinikou úrazové chirurgie, Neurochirurgickou klinikou, Ortopedickou klinikou, Radiologickou klinikou, ORL klinikou, ÚČOCH a Rehabilitačním oddělením.

Návrhové řešení medicínsko – procesního modelu

Centralizace ambulantního provozu dětských chirurgických oborů do nově rekonstruovaných ambulantních prostor objektů „D“.

Zvýšení standardu nemocničního dětského pokoje s přítomností rodiče.

Přímá vazba na operační trakt a dětskou JIP/ARO.

Garance tepelně a bezpečnostně komfortní trasy transportu dětského pacienta z/na urgentní příjem, operační trakt „COS“, radiodiagnostické pracoviště.

Dětská klinika – Klinika má regionální a v řadě subspecializací i nadregionální působnost. Poskytuje resuscitační, intenzivní a standardní diagnostickou a léčebnou péči pro novorozence, děti a dorost. Akutní stavy celého spektra problematiky dětského lékařství, provázené hrozícím nebo již rozvinutým selháním životních funkcí, jsou řešeny na jednotce intenzivní a resuscitační péče, ostatní pak v rámci standardního lůžkového fondu. Dětská klinika hospitalizuje i dětské pacienty se závažnými polytraumatickými stavy v rámci dětského traumacentra pro severní Čechy. Na dětské klinice fungují i některá další specializovaná centra – dětské diabetologické centrum, centrum pro léčbu růstovým hormonem a dětské hematologické centrum, zabývající se především léčbou dětských pacientů s leukemií a dalšími závažnými onemocněními krevního systému.

Návrhové řešení medicínsko – procesního modelu

Centralizace ambulantního provozu dětských chirurgických oborů do nově rekonstruovaných ambulantních prostor objektů „D“.

Zvýšení standardu nemocničního dětského pokoje s přítomností rodiče.

Přímá vazba na dětskou JIP/ARO.

Garance tepelně a bezpečnostně komfortní trasy transportu dětského pacienta z/na urgentní příjem, operační trakt „COS“, radiodiagnostické pracoviště.

Gynekologicko-porodnická klinika poskytuje zdravotní péči prostřednictvím specializovaných center. Perinatologické centrum (porodnické a novorozenecké oddělení) patří mezi 12 republikových center vysoce specializované péče. Zajišťuje péči o pacientky s rizikovým a patologickým průběhem gravidity systémem „transportu in utero“. Koncem roku 2013 proběhla v ČR akreditace perinatologických center a porodnice v Ústí nad Labem status centra obhájila. Spádová oblast zahrnuje Ústecký kraj a přilehlé okresy okolních krajů (Libereckého, Karlovarského). Cílem kliniky je prohloubení spolupráce se spoluzakladatelem kliniky-Univerzitou J. E. Purkyně, především s Fakultou zdravotnických studií a s Lékařskou fakultou UK v Plzni, a to jak při realizaci pregraduální výuky studentů, tak při zapojení vybraných pracovníků kliniky do doktorandského studia. Jedním z prvních úkolů bude rozšíření poskytovaných služeb tak, aby pacientky Ústeckého kraje nemusely dojíždět na specializovaná vyšetření jina.

Návrhové řešení medicínsko – procesního modelu

Pracoviště vybudovat s adekvátním zázemím v nově budovaném objektu 1. etapy realizace s přímou vazbou na neonatologickou medicínu.

Zvýšení standardu nemocničních pokojů.

Gynekologická část soustředěna do rekonstruované části objektů „D“ s přímou vazbou na operační trakt

a jednodenní stacionář.

Garance tepelně a bezpečnostně komfortní trasy transportu rodičky a gynekologické pacientky z/na urgentní příjem, operační trakt „COS“, radiodiagnostické pracoviště.

Zvýšení standardu.

Neonatologická klinika Fakulty zdravotnických studií Univerzity J. E. Purkyně v Ústí nad Labem a Krajské zdravotní, a. s. – Masarykovy nemocnice v Ústí nad Labem, o. z., je součástí jednoho z 12 perinatologických center v České republice. Neonatologická péče je od roku 1991 organizována třístupňově. V rámci třístupňové diferencované péče o novorozence zajišťuje klinika všechny tři úrovně péče od péče o fyziologické novorozence přes péči intermediární až po nejvyšší intenzivní resuscitační péči. Spádová oblast neonatologické kliniky přesahuje hranice Ústeckého kraje a sahá až do kraje Libereckého.

Návrhové řešení medicínsko – procesního modelu

Pracoviště vybudovat s adekvátním zázemím v nově budovaném objektu 1. etapy realizace s přímou vazbou na porodnický blok.

Zvýšení standardu NICU nemocničního pokoje s možností poskytování NIDCAP.

Garance tepelně a bezpečnostně komfortní trasy transportu dětského pacienta z/na urgentní příjem, operační trakt „COS“, radiodiagnostické pracoviště.

Ambulantní provozy – Pokud se týká provozu odborných ambulancí a poraden pro ženy, děti a dorost, jsou za stávající situace identifikovány po objektech D1, D2 a G. Nyní jsou zpravidla ambulance umístěny v blízkosti oddělení, ke kterým přináležejí. Nicméně tímto tak dochází k prolínání objednaných pacientů na vyšetření, akutních pacientů a hospitalizovaných pacientů. Procesní změny navrhované ve Scénáři A předpokládají umístění ambulancí do 1. a 2. NP objektů s případným sdílením zázemí a vybraných prostor.

Návrhové řešení medicínsko – procesního modelu

Ambulantní prostory budou umístěny při sobě v 1.NP až 2 NP objektů.

Nebude docházet ke křížení objednaných a hospitalizovaných pacientů.

Zkrátí se trasa pacienta směrem k ambulancím.

Bude reálné využívat společné prostory jak pacienty, tak personálem – zázemí, recepce, denní místnosti,...

C.2.1. Etapa 1 – horizontální procesní vazby

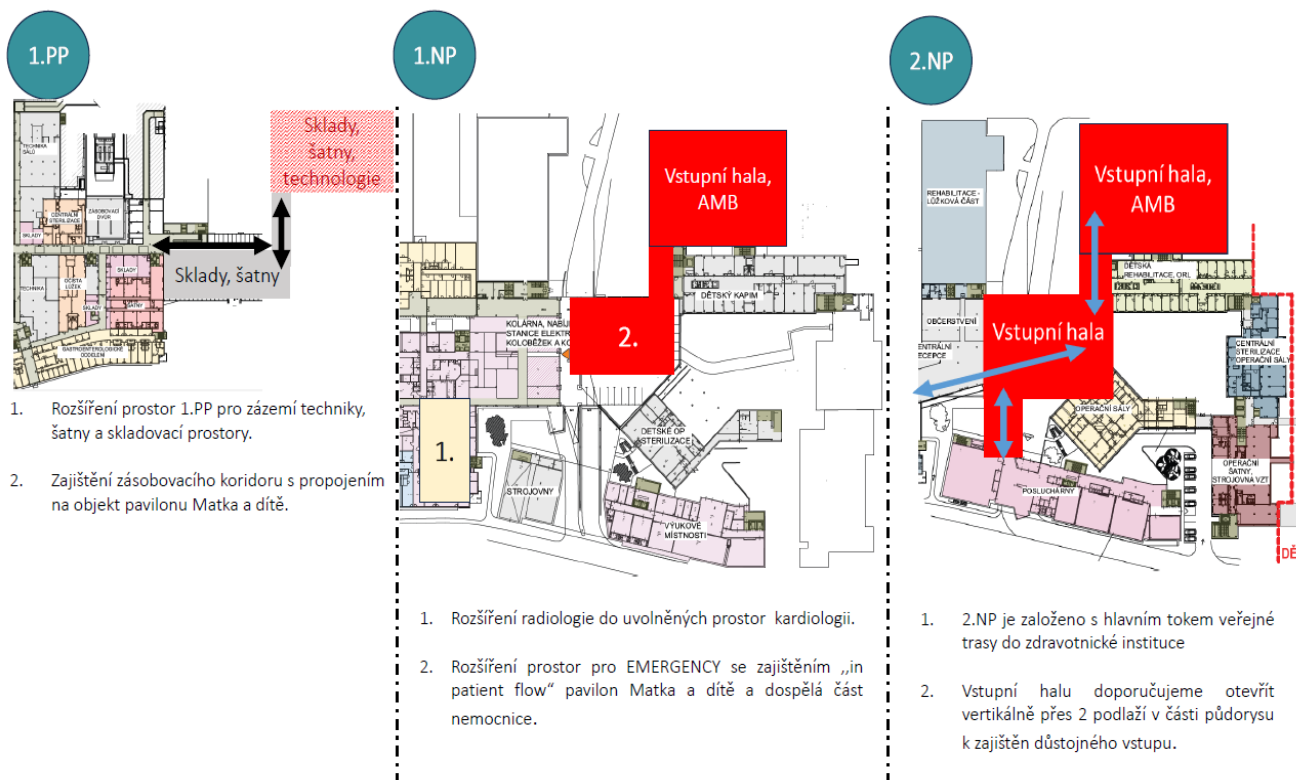

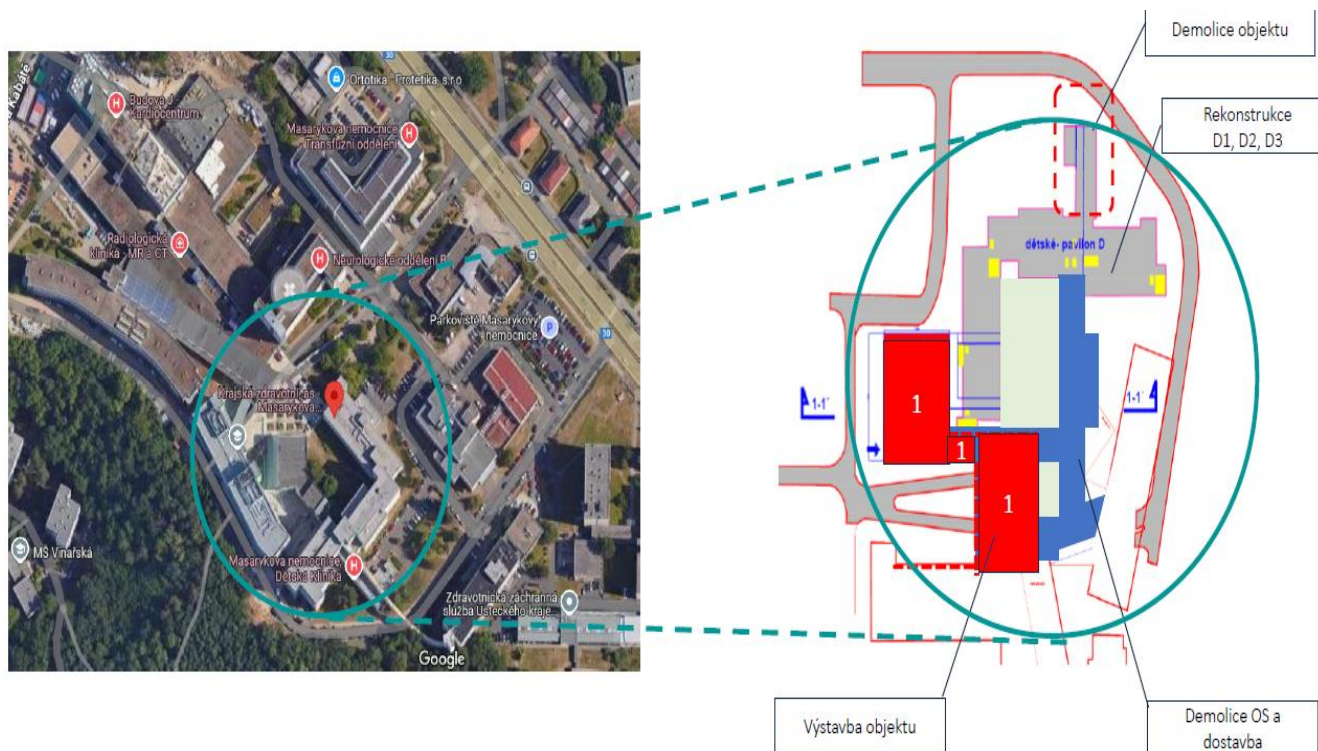

Jedná se o **novou stavební investici**, jejímž předmětem je zhotovení zcela nové stavby, která před realizací investice neexistovala, s jejímž využitím bude Krajská zdravotní, a.s. – Masarykova nemocnice v Ústí nad Labem, o.z. poskytovat služby, resp. zdravotní služby, které jsou předmětem Smlouvy o poskytování veřejné služby a podmínkách poskytnutí Vyrovňovací platby za splnění závazku veřejné služby ze dne 23. 6. 2020.

Realizace výše uvedené investiční akce bude zadána v souladu se zákonem 134/2016 Sb., o zadávání veřejných zakázek, v platném znění, kdy tímto bude naplněn požadavek na splnění kritéria hospodárnosti.

17. PD Nové energocentrum – Trafostanice TS5 vč. náhradního zdroje elektrické energie v Krajské zdravotní, a. s. - Nemocnice Most, o.z., 5 000 000,- Kč

Předmětem investičního záměru je zajištění komplexního napájení areálu nemocnice Most elektrickou energií – Krajská zdravotní, a.s. – Nemocnice Most, o.z.

Základní popis konceptu:

Stávající čtveřice trafostanic TS1 až TS4 by byla nahrazena dvojicí nových energobloků, obsahujících nově distribuční část VN ČEZ, vstupní rozvodnu VN nemocnice, nové transformátory, související rozvodny NN pro MDO i DO, strojovny bezpečnostních zdrojů v souladu s ČSN 33 2000-7-710 (dieselagregátů) a související TZB instalace. Nová trafostanice TS1 (vstupní z pohledu ČEZ Distribuce) bude umístěna v prostoru parcely 4342/1 před severní fasádou pavilonu „C“. Energeticky bude sloužit pro napájení objektů ve střední a jihovýchodní části areálu. Stavebně bude osazena tak, že bude založena jako běžná konstrukce na stávajícím terénu, pouze jižní část bude tvořit opěrná železobetonová stěna. To umožní celý objekt včlenit do stávajícího terénního reliéfu a dalšími drobnými úpravami u severní části objektu skrýt do prodlouženého svahu. Podružná trafostanice TS2, primárně určená k napájení plánovaného objektu Emergency bude umístěna v prostoru parcely 4311/30, jižně od parkoviště zaměstnanců. Energeticky bude kromě objektu Emergency sloužit pro napájení objektů v západní a severozápadní části areálu a bude poskytovat rezervu pro přepojení napájení / zálohování technologie vaření, ICT technologií (datacentrum) atd. Vzhledem k časovým souslednostem lze do doby výstavby nové TS2 počítat s osazením provizorní kioskové trafostanice, která zajistí napájení stávajících budov v západní části areálu ve stávajícím rozsahu a standardu. Napájení odborné školy s bazénem východně za od areálu nemocnice za silnicí J. E. Purkyně lze navrhnout variantně, na základně provedených měření a reálného zhodnocení energetických potřeb, a to buď z nové TS1 jako „nemocniční“ objekt po NN kabelech anebo zvážit osazení vlastní jednoduché kioskové TS (VN+TR+NN) pro potřeby školy v její blízkosti, bez zálohy dieselagregátem, případně prověřit napojení školy přímo z distribuční sítě ČEZ mimo měření a areál nemocnice.

Předpokládané investiční náklady na projektovou dokumentaci v rámci SOHZ 2026 **5 000 000 Kč vč. DPH**

HARMONOGRAM – ODHAD

Studie – koncepce:	03/2026
VZ na GP:	04/2026
Smlouva o dílo na PD:	08/2026
Dokončení PD:	06/2027

Jedná se o **rozvojovou stavební investici**, jejímž předmětem budou stavební úpravy prostor, ve kterých Krajská zdravotní, a. s. – Nemocnici Most, o. z. poskytuje zdravotní služby, jež jsou předmětem Smlouvy o poskytování veřejné služby a podmínkách poskytnutí Vyrovňovací platby za splnění závazku veřejné služby ze dne 23. 6. 2020.

Realizace výše uvedené investiční akce bude zadána v souladu se zákonem 134/2016 Sb., o zadávání veřejných zakázek, v platném znění, kdy tímto bude naplněn požadavek na splnění kritéria hospodárnosti.

18. Nový pavilon chirurgických oborů v Krajské zdravotní, a.s. - Nemocnice Chomutov, o. z. – studie, 2 000 000,- Kč

Předmětem investičního záměru je zpracování všech stupňů projektového servisu tedy od ekonomicko-provozní analýzy kapacit a potřeb, přes studii proveditelnosti po dokumentaci pro provádění stavby včetně zajištění nezbytného inženýrského servisu na dostavbu pavilonu chirurgických oborů.

V současné době jsou v Nemocnici Chomutov provozovány 3 chirurgické obory. Chirurgie, Ortopedie a Gynekologie a Porodnictví. Chirurgická a ortopedická oddělení jsou v nemocnici umístěna v již zcela nevyhovujícím a zastaralém pavilonu. Byl postaven při zakládání nemocnice začátkem 20. století, konkrétně okolo r. 1908. Pavilon byl během své cca 120leté historie opravován pouze zběžně, dnešním požadavkům již zcela nevyhovuje. Rozvody vody, odpadů, elektřiny, topení a ostatních medicinských sítí jsou v dezolátním stavu, není k dispozici projektová dokumentace současného stavu. Zápach z odpadů nelze eliminovat. Zcela chybí vzduchotechnika, nedostatečné jsou rozvody medicinálních plynů. Současný pavilon nevyhovuje hygienickým, bezpečnostním ani společenským normám, zcela nevyhovující je rovněž dispoziční uspořádání objektu. Energeticky je budova rovněž zcela nevyhovující. Z technického hlediska je neopravitelná, ekonomicky oprava nedává smysl, byla by nákladnější než stavba pavilonu nového. Navíc by budova po dobu rekonstrukce musela být uzavřena a musel by být zastaven i provoz chirurgických oborů, přičemž dlouhodobější výpadek těchto zdravotních služeb v regionu je nepřijatelný.

V souladu s generalem je plánována výstavba Pavilonu Chirurgických oborů v modulární více pavilonové formě. v návaznosti na v současné době nově budovaný nadzemní koridor, spojující pavilon Interních oborů s nově budovaným pavilonem Urgentního příjmu, COS, JIP a ARO. Díky plánované koncepci dojde k uvolnění prostor na Interním pavilonu, které bude možné využít buď pro lůžka následné péče, nebo pro rozšíření kapacity Interny, následné péče, neurologie a rehabilitace. Spojením nových budov nadzemním koridorem vznikne jednotlivý funkční celek, zahrnující všechny základní obory od diagnostiky, přes operativu až po akutní a následnou lůžkovou péči.

Stavbou Pavilonu chirurgických oborů dojde k rozšíření kapacity lůžek Ortopedie, a tedy možnosti navýšení kapacity ortopedického oddělení, po kterém je v regionu vysoká poptávka. Bude moci být rozvíjena problematika chirurgie ruky a nohy, na kterou se Ortopedické oddělení dlouhodobě specializuje a které jako takové je v kraji jedinečné.

Jak již bylo uvedeno, nelze rekonstruovat současná oddělení. Ekonomicky rekonstrukce pozbývá smysl, byla by nákladnější než stavba budov nových. Není také možné, byt' na přechodnou dobu, provoz chirurgických oborů omezit či zastavit. Je třeba vystavět nové pavilony, stávající oddělení do nich přestěhovat a neomezovat jejich provoz.

Chirurgie, jako základní obor dostane nová lůžka odpovídající 21. století. Bude zde moci být rozvíjena kromě základní chirurgie i plánovaná komplexní onkochirurgická mamologická péče v návaznosti na Komplexní onkologické centrum.

Propočet investičních nákladů na realizaci investiční akce:

Předpokládané investiční náklady na zpracování studie v rámci SOHZ 2026 činí **2 000 000 Kč vč. DPH.**

HARMONOGRAM – ODHAD

VZ na studii: 05/2026

Smlouva o dílo na studii: 08/2026

Dokončení studie: 08/2027

Etapa 1/1 dle návrhu generelu umístění Pavilonu chirurgických oborů:

1. PP Technické zázemí
1. NP RDG odd. ambulance
2. NP Chirurgické odd., řídicí složky
3. NP Ortopedické odd., řídicí složky

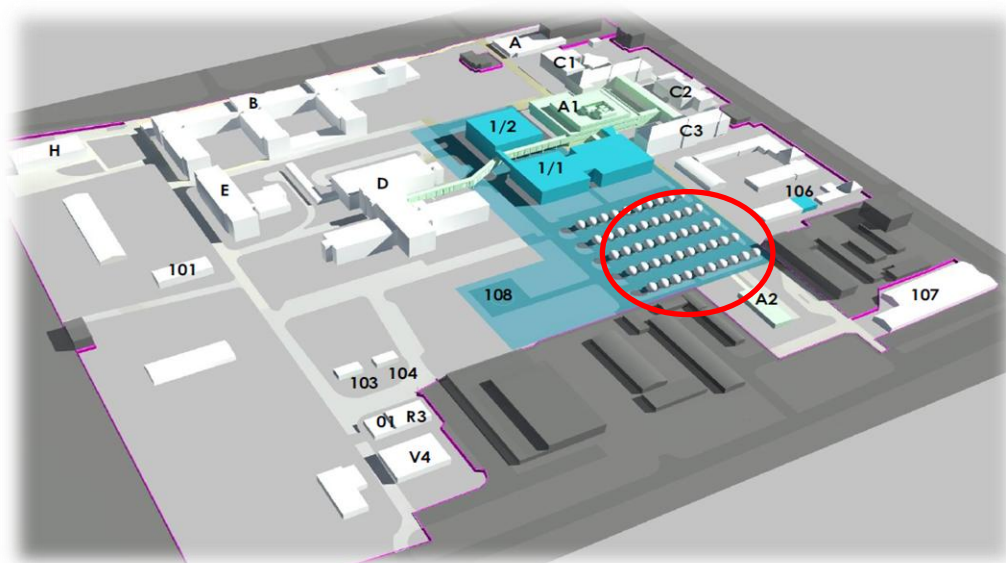

Jedná se o **novou stavební investici**, jejímž předmětem je zhotovení zcela nové stavby, která před realizací investice neexistovala, s jejímž využitím bude Krajská zdravotní, a.s. – Nemocnice Chomutov, o.z. poskytovat služby, resp. zdravotní služby, které jsou předmětem Smlouvy o poskytování veřejné služby a podmínkách poskytnutí Vyrovňovací platby za splnění závazku veřejné služby ze dne 23. 6. 2020.

Realizace výše uvedené investiční akce bude zadána v souladu se zákonem 134/2016 Sb., o zadávání veřejných zakázek, v platném znění, kdy tímto bude naplněn požadavek na splnění kritéria hospodárnosti.

19. Multioborový pavilon nechirurgických oborů v Krajské zdravotní, a. s. - Nemocnice Teplice, o.z. – studie, 3 000 000 ,- Kč

Nový multioborový pavilon je navržen pro nechirurgické obory (především internu, neurologii) včetně multioborové JIP. Do objektu budou umístěny provozy ze stávajících pavilonu J a I. V 7.NP v pavilonu bude dočasně, až do výstavby pavilonu dle 4.etapy rozvoje nemocnice, obsazeno oddělením ONP (LDN) . Součástí pavilonu pak je i záměr zřízení stravovacího provozu – dle nově zpracované koncepce centralizace pak pouze výdejna a související nezbytné provozy.

BU-DOVA	POD-LAŽÍ	návrh	BUDOVA 2.2	AMBULAN-CE(m2)	LŮŽKO-VÉ OD-DELENÍ (m2)	POČET LŮŽEK
			výměra podlaží cca 2190m2			
2.2	2. PP	gastro - zázemí, technické zázemí	2190			
	1. PP	gastro - jídelna, varna, přípravný	2190			
	1. NP	MULTIOBOROVÝ JIP včetně zákrok. sálu , přidružené ambulance	2410	660		21
	2. NP	DĚTSKÉ ODDĚLENÍ	2190	845	1125	36
	3. NP	NEUROLOGIE, OSTATNÍ PROVOZY (in-spekč.pok.)	2410	880		
	4. NP	INTERNA (ambulance)	2190	1925		
	5. NP	INTERNA I (54 L), OSTATNÍ PROVOZY (in-spekč.pok.)	2190		1745	54
	6. NP	INTERNA II (31 L), NEUROLOGIE (34 L), OSTATNÍ PROVOZY, inspekční pokoje, re-zerva	2190		2050	65
	7. NP		2190			



Předpokládané investiční náklady na zpracování studie v rámci SOHZ 2026 činí **3 000 000 Kč vč. DPH.**

Jedná se o **novou stavební investici**, jejímž předmětem je zhotovení zcela nové stavby, která před realizací investice neexistovala, s jejímž využitím bude Krajská zdravotní, a.s. – Nemocnice Teplice, o.z. poskytovat služby, resp. zdravotní služby, které jsou předmětem Smlouvy o poskytování veřejné služby a podmínkách poskytnutí Vyrovňovací platby za splnění závazku veřejné služby ze dne 23. 6. 2020.

Realizace výše uvedené investiční akce bude zadána v souladu se zákonem 134/2016 Sb., o zadávání veřejných zakázek, v platném znění, kdy tímto bude naplněn požadavek na splnění kritéria hospodárnosti.

20. Rekonstrukce hlavní budovy v Krajské zdravotní, a. s. - Masarykova nemocnice v Ústí nad Labem, o.z. - pracoviště Rumburk – studie, 1 000 000 Kč

Na základě revize generelu rozvoje Nemocnice Rumburk z 06/2025 došlo ke stanovení koncepce rozvoje vč. nezbytných stavebné technických opatření. Scénář nepředpokládá výstavbu nových medicínských objektů, avšak počítá s komplexní rekonstrukcí hlavního objektu Nemocnice, včetně změny dispozic a funkce vnitřního uspořádání provozu Nemocnice v souladu s navrhovaným konceptem. Předpokládá se, že taková rekonstrukce

by probíhala postupně, za chodu Nemocnice, a to po jednotlivých „křídlech“ objektu. Ve vybraném scénáři předpokládáme zachování a rekonstrukci přístavby k hlavnímu objektu a historickému viladomu v centru areálu. Scénář dále předpokládá výstavbu nového energocentra v souladu s původním generelem nemocnice. Zbývající objekty by byly asanovány a jejich funkce centralizovány do výše uvedených zrekonstruovaných objektů.

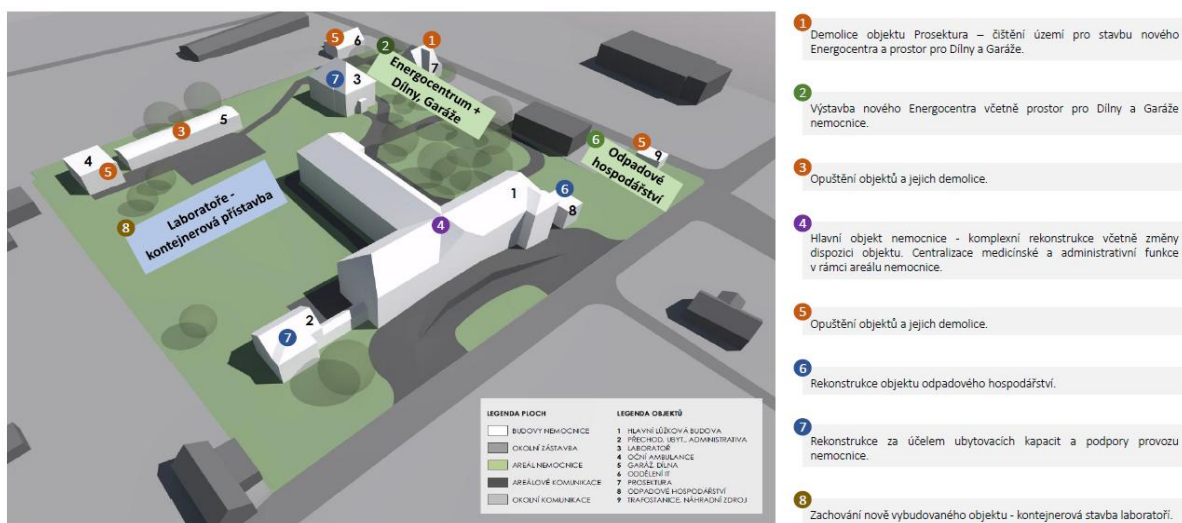

Návrh prostorového uspořádání je zpracován pouze na schematické úrovni, které znázorňuje předpokládané využití prostor jednotlivými odděleními Nemocnice. Neřeší detailní zapracování konkrétních místností a dispozic. Navazuje na zpracovaný Generel a využívá v některých bodech jeho návrhy.

Cílový stav provozu nemocnice předpokládá:

- Kapacita lůžkových oddělení nemocnice 54 lůžek (LDN, sdílené interna/chirurgie)
- Stacionární/observační lůžka 12 (interna, chirurgie, dětské)
- Oddělení radiologie (rentgeny, CT)
- Operační trakt – 1x operační sál, 1x zákrovový sál
- Dětská LSPP
- Dospělá LSPP
- Úrazové ambulance

Navrhovaný postup rekonstrukce

Z hlediska postupné rekonstrukce se nyní jeví jako nejvýhodnější zrekonstruovat v první fázi křídlo (P), které je nejnáročnější z hlediska technologií a zapojených zařízení (operační sály + zobrazovací metody).

Zadní a levé křídlo představují ambulanci a lůžkové provozy nemocnice a pořadí jejich rekonstrukce bude vycházet z optimálních technických a provozních potřeb.

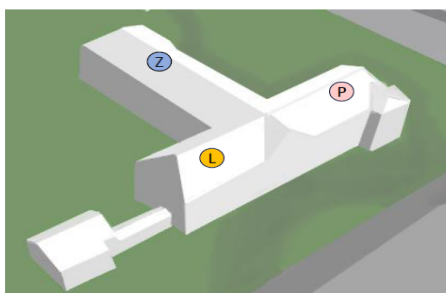

Navrhované řešení		
P pravé křídlo hlavní budovy		
Stávající stav		Cílový stav
1.NP oddělení zobrazovacích metod		1.NP oddělení zobrazovacích metod
1.NP ambulance urgentního příjmu		1.NP ambulance akutní
1.NP ambulance LSPP		1.NP ambulance LSPP
2.NP operační trakt (2+1 operační sály)		2.NP operační trakt (2 sály)
		2.NP chirurgický stacionář/observační lůžka
3.NP administrativa		3.NP ambulance dětské LSPP
		3.NP dětský stacionář
Z zadní křídlo hlavní budovy		
1.NP lůžkové oddělení – interní obory		1.NP lůžkové oddělení – LDN
2.NP lůžkové oddělení – chirurgické obory		2.NP lůžkové oddělení – LDN
3.NP lůžkové oddělení – MJIP		
3.NP lůžkové oddělení – dětské		3.NP technické zázemí
L levé křídlo hlavní budovy		
1.NP ambulance, lůžka LDN		1.NP ambulance, interna – stacionář
2.NP lůžkové oddělení – chirurgické obory		2.NP lůžkové oddělení – chirurgické/interna
3.NP administrativa		3.NP administrativa, zázemí

Předložen je pouze schematický návrh rekonstrukce. Detailní projektová dokumentace a přesný časový harmonogram bude nutno zpracovat až po finálním rozhodnutí o rekonstrukci Nemocnice.

e-mail: info@smart-health.cz
www.smart-health.cz



Předpokládané investiční náklady na zpracování studie v rámci SOHZ 2026 činí 1 000 000 Kč vč. DPH.

Jedná se o **rozvojovou stavební investici**, jejímž předmětem budou stavební úpravy prostor, ve kterých Krajská zdravotní, a.s. – Masarykova nemocnice v Ústí nad Labem, o.z.- pracoviště Rumburk poskytuje zdravotní služby, jež jsou předmětem Smlouvy o poskytování veřejné služby a podmínkách poskytnutí Vyrovňovací platby za splnění závazku veřejné služby ze dne 23. 6. 2020.

Realizace výše uvedené investiční akce bude zadána v souladu se zákonem 134/2016 Sb., o zadávání veřejných zakázek, v platném znění, kdy tímto bude naplněn požadavek na splnění kritéria hospodárnosti.

21. Rekonstrukce skiaskopického pracoviště a lůžkové oddělení v Krajské zdravotní, a. s. – Nemocnice Děčín, o. z., 32 000 000,- Kč

Předmětem investičního záměru je zrealizovat rekonstrukci skiaskopického pracoviště a lůžkového oddělení v objektu E 1. PP a 1. NP.

1. PP – sklady, technické zázemí, šatny – čerpáno částečně z generelu
 - Vybouraná část po stávající sterilizaci v rámci stavby EMERY
 - Dispoziční stavební úpravy, vyzdívky, podlahy, podhledy, omítky, malby, ZTI, ÚT
 - Kompletní, vč. případné úpravny rozvoden – silnoproudé rozvody a instalace
 - Slaboproudé rozvody a instalace
1. NP – Zázemí radiodiagnostiky
 - Vybouraná část po stávající RDG v rámci stavby EMERY.
 - Dispoziční stavební úpravy, vyzdívky, podlahy, podhledy, omítky, malby, ZTI, ÚT
 - Kompletní silnoproudé rozvody a instalace
 - Slaboproudé rozvody a instalace
 - Rozvod medicínálních plynů

Navržený stav 1.PP:

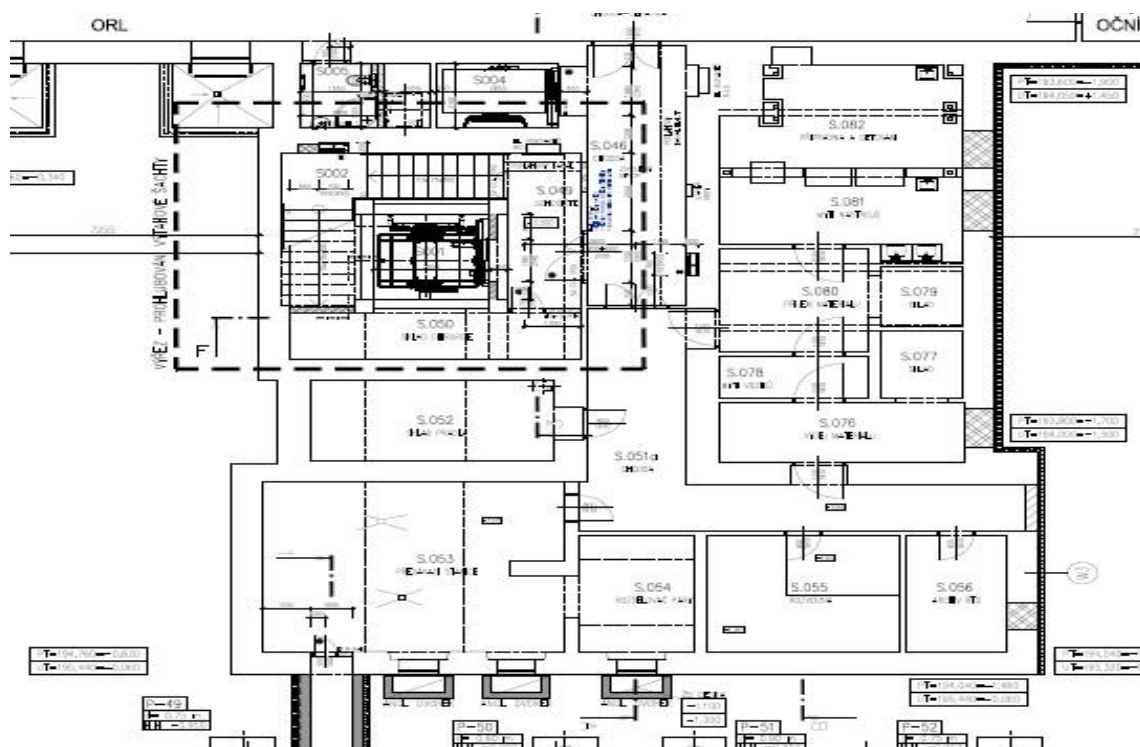

Požadované stavební úpravy po vybourání stavbou:

1.PP – nutno zachovat výměňíkovou stanici, vodoměrnou soustavu, rozvodnu

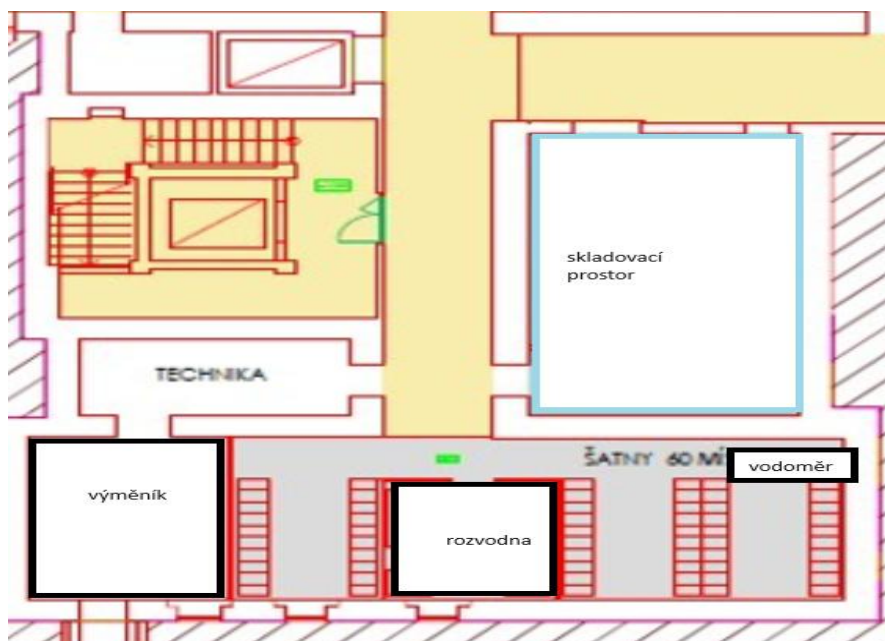

1.NP – pracovní návrh – nutno upravit na základě požadavku ZÚ

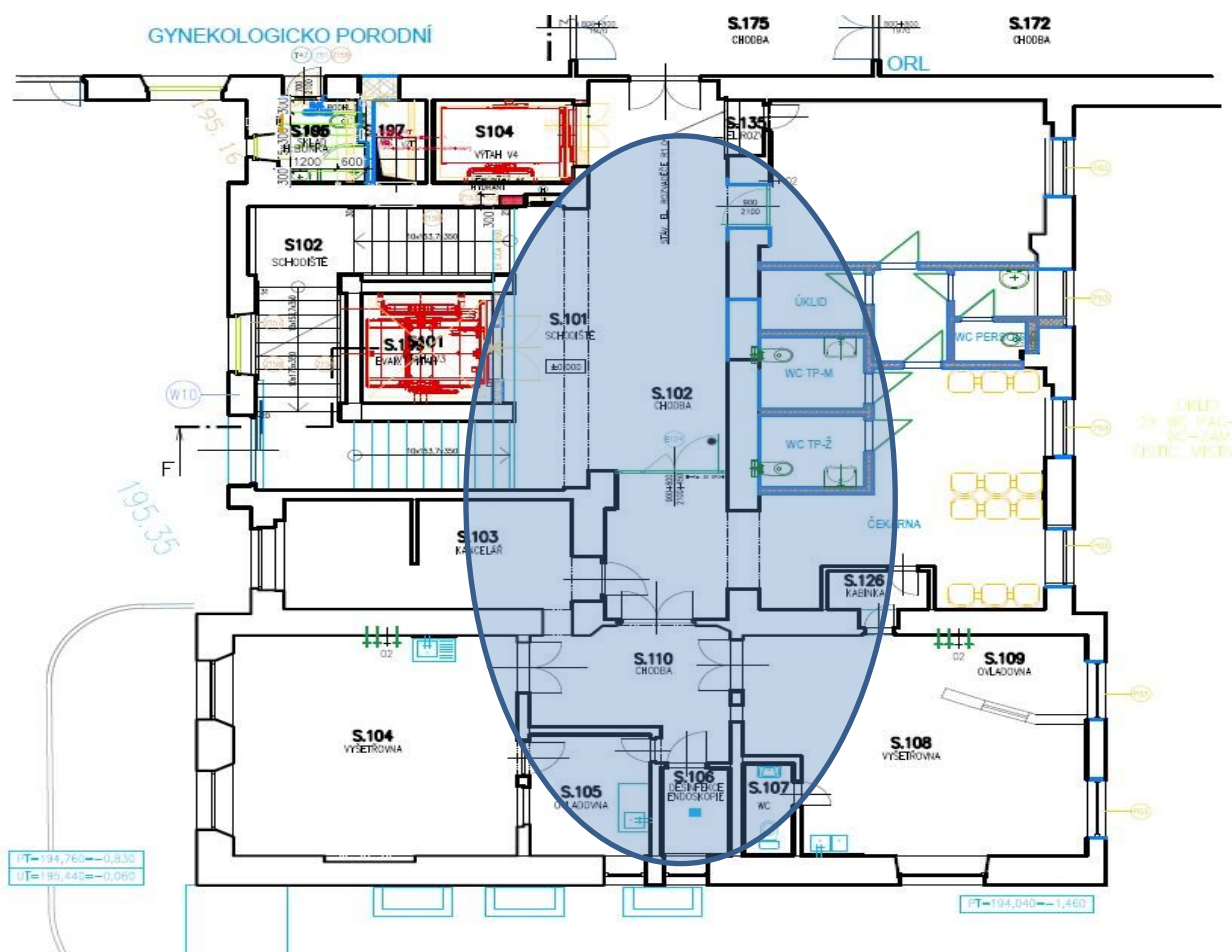

V současné době probíhá veřejná zakázka na generálního dodavatele stavebních prací.

Propočet investičních nákladů na realizaci investiční akce:

Předpokládané investiční náklady na stavbu v rámci SOHZ 2026 činí **32 000 000 Kč vč. DPH.**

HARMONOGRAM – ODHAD

VZ na GDS:	02/2026
Podpis smlouvy o dílo:	03/2026
Zahájení stavebních prací:	05/2026
Dokončení:	05/2027
kolaudace	08/2027

Jedná se o **rozvojovou stavební investici**, jejímž předmětem budou stavební úpravy prostor, ve kterých Krajská zdravotní, a.s. – Nemocnice Děčín, o.z. poskytuje zdravotní služby, jež jsou předmětem Smlouvy o poskytování veřejné služby a podmínkách poskytnutí Vyrovňovací platby za splnění závazku veřejné služby ze dne 23. 6. 2020.

Realizace výše uvedené investiční akce bude zadána v souladu se zákonem 134/2016 Sb., o zadávání veřejných zakázek, v platném znění, kdy tímto bude naplněn požadavek na splnění kritéria hospodárnosti.

22. Úpravy prostor pro přemístění mikrobiologie do objektu laboratoří v Krajské zdravotní, a. s. - Nemocnice Most, o.z., 35 000 000,- Kč

Předmětem investičního záměru je přemístění laboratoře mikrobiologie z nevyhovujících prostor objektu D, který je již delší dobu ve špatném technickém stavu do 3.NP budovy F, čímž z větší části dojde ke sjednocení laboratorního komplementu (vyjma laboratoře patologie), tím dojde k zefektivnění provozu těchto oddělení, jako jsou rychlost zpracování, přenášení vzorků vnitřními areálovými komunikacemi, možnost využití nižšího počtu zdravotnického personálu. Předmětem investičního záměru je i zpracování projektové dokumentace na danou akci.

V současné době je připravena projektová dokumentace vč. pravomocného povolení záměru.

Předpokládané investiční náklady na stavbu v rámci SOHZ 2026 činí **35 000 000 Kč vč. DPH.**

HARMONOGRAM – ODHAD

Studie:	dokončeno
Projektová dokumentace:	dokončeno
VZ na GDS:	06/2026
Podpis Smlouvy s GDS:	07/2026
Realizace:	08/2026 – 04/2027
Kolaudace:	06/2027

Stávající stav volných prostor v objektu „F“

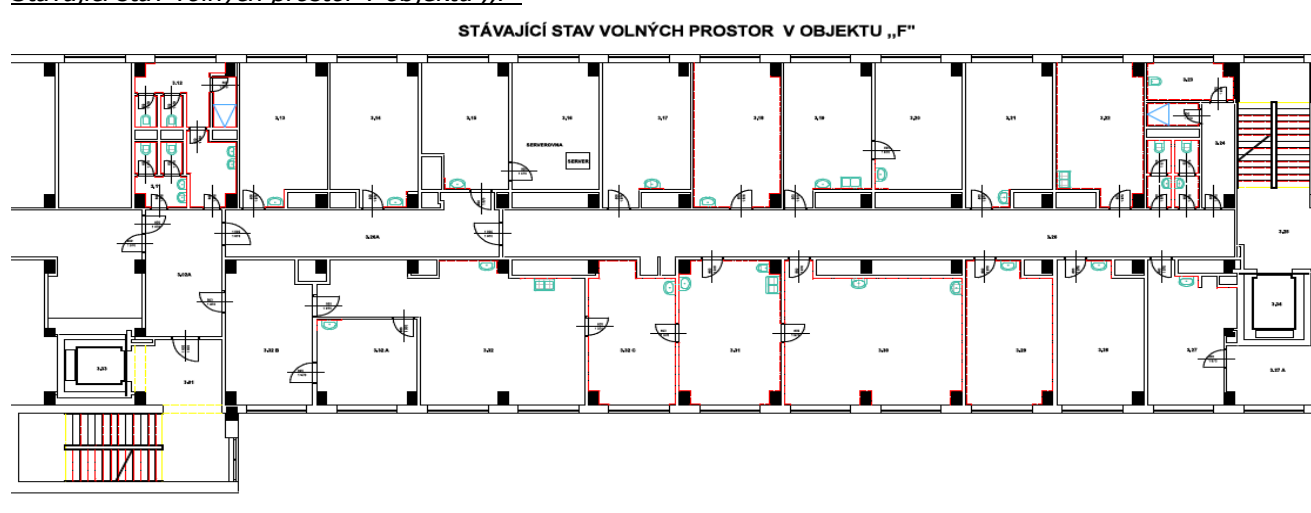

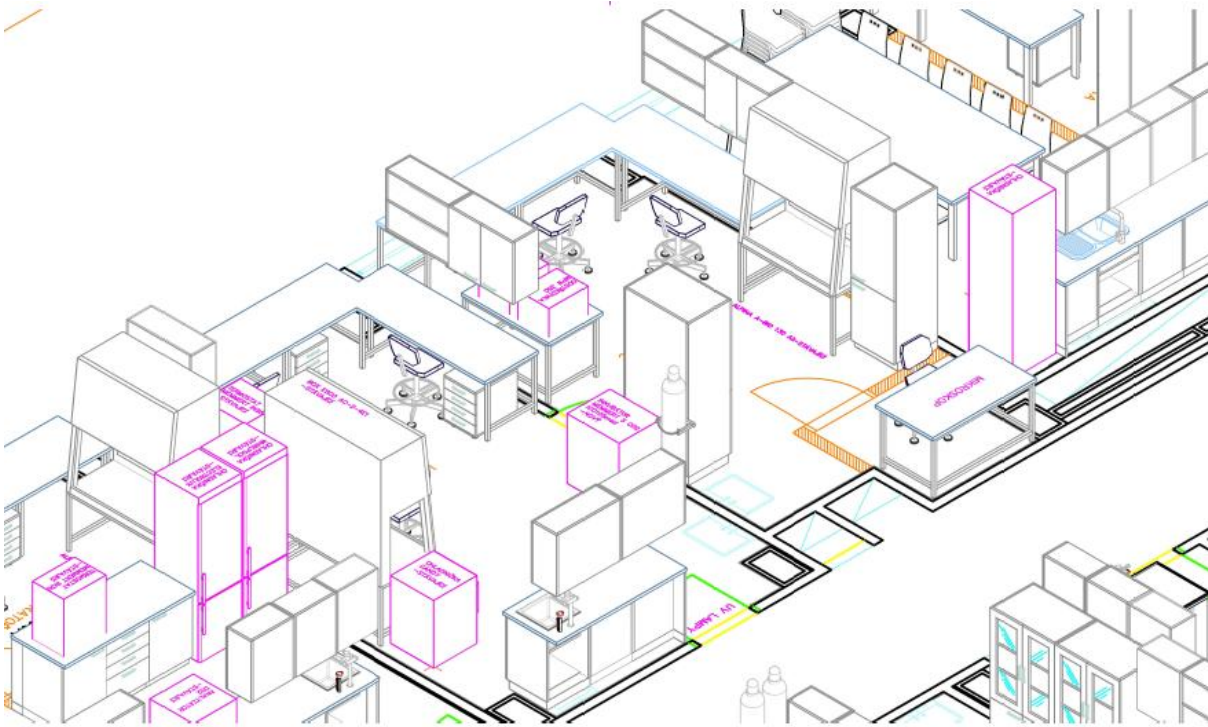

3.31 LABORATOŘ TBC, 3.32C LABORATOŘ TBC
A 3.32H TEMNÁ KOMORA, MIKROSKOP – pohled 01

Rovněž jsou součástí studie proveditelnosti specifikace napojovacích míst (energo, medi plyny, ZTI)

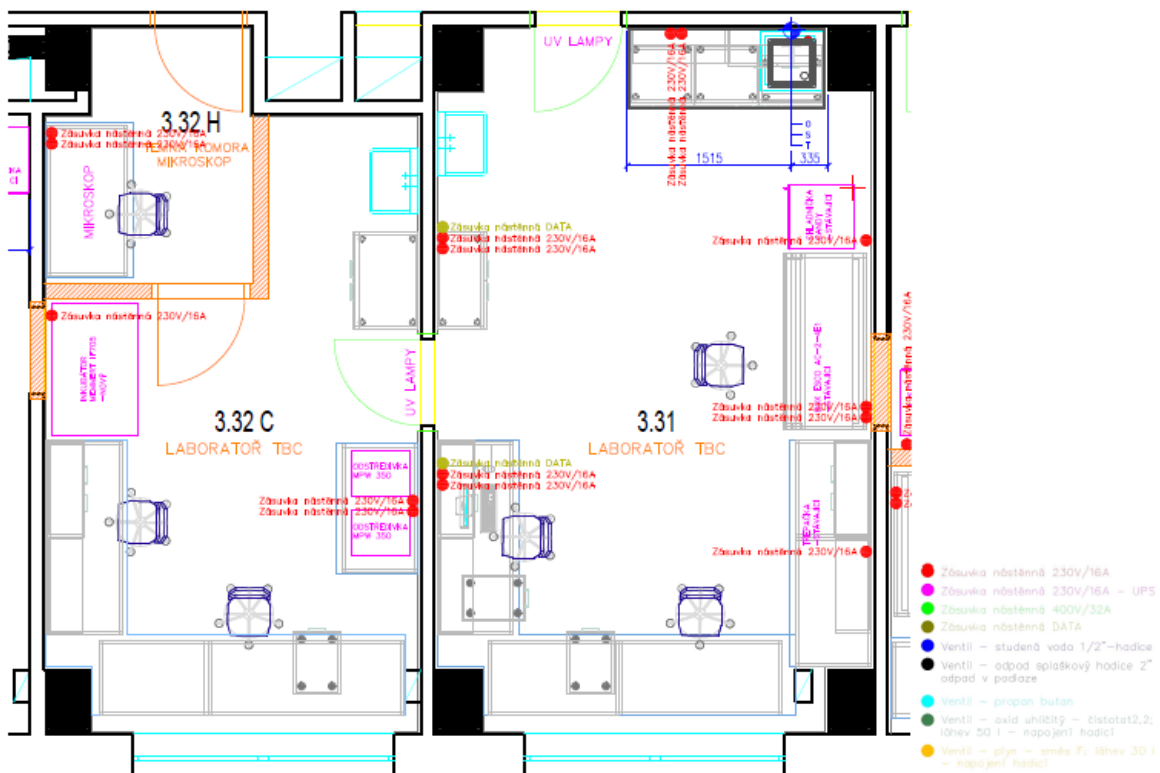

3.31 LABORATOŘ TBC, 3.32C LABORATOŘ TBC
A 3.32H TEMNÁ KOMORA, MIKROSKOP – napojovací místa

Jedná se o **rozvojovou stavební investici**, jejímž předmětem budou stavební úpravy prostor, ve kterých Krajská zdravotní, a.s. – Nemocnici Most, o.z. poskytuje zdravotní služby, jež jsou předmětem Smlouvy o poskytování veřejné služby a podmínkách poskytnutí Vyrovňovací platby za splnění závazku veřejné služby ze dne 23. 6. 2020.

Realizace výše uvedené investiční akce bude zadána v souladu se zákonem 134/2016 Sb., o zadávání veřejných zakázek, v platném znění, kdy tímto bude naplněn požadavek na splnění kritéria hospodárnosti.

23. Zvýšení bezpečnosti heliportu v Krajské zdravotní, a. s. – Masarykově nemocnici v Ústí nad Labem, o. z., 9 000 000 Kč

Předmětem investičního záměru je zrealizovat veškeré potřebné úpravy heliportu, které jsou nutné z důvodu provozuschopnosti heliportu dle platné legislativy a požadavků kladených ze strany Úřadu pro civilní letectví ČR.

Předmětem projektové dokumentace byla realizace stavebních úprav stávajícího vyvýšeného pracovního heliportu HEMS (Helicopter Emergency Medical Service - vrtulníková letecká záchranná služba) Masarykovy nemocnice v Ústí nad Labem, včetně jeho dovybavení technologií zajišťujících provoz heliportu v režimu H24 za meteorologických podmínek pro lety za viditelnosti VFR den/noc v souvislosti s legislativní změnou, která spočívá v aktualizaci Leteckého předpisu L14H, který je českou verzí mezinárodně platných leteckých předpisů. Tato změna byla zpracována Úřadem pro civilní letectví v gesci Ministerstva Dopravy České republiky pod č.j. 24/2014-220-LET/52 s platností od 31. 12. 2020.

Předpokládané investiční náklady na stavbu v rámci SOHZ 2026 činí **9 000 000 Kč vč. DPH**

V současné době probíhá inženýrská činnost za účelem povolení užívání dokončeného díla ve stanoveném režimu VFR/noc na ÚCL.

HARMONOGRAM – ODHAD

Studie:	dokončeno
Revize DPS	dokončeno
Inženýrská činnost:	dokončeno
vyhlášení VZ na GDS:	06/2024
podpis Smlouvy o dílo:	2. 12. 2024
předání staveniště	12/2024
kolaudace	12/2025 - dokončeno

Dispoziční návrh úprav heliportu:

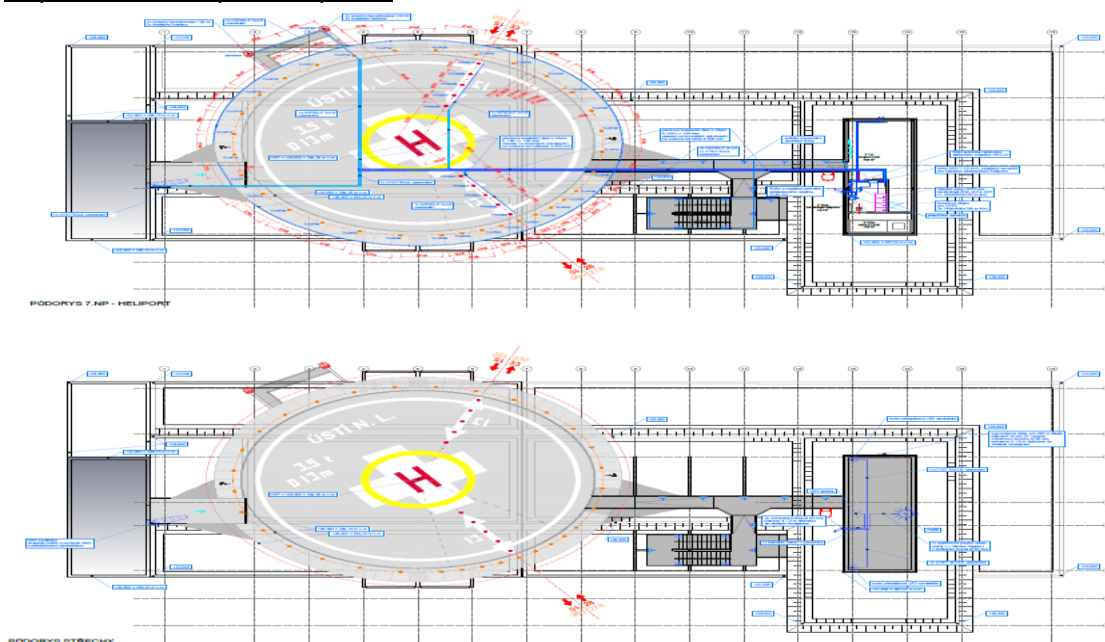

Jedná se o **rozvojovou stavební investici**, jejímž předmětem budou stavební úpravy prostor, ve kterých Krajská zdravotní, a.s. – Masarykova nemocnice v Ústí nad Labem, o.z. poskytuje zdravotní služby, jež jsou předmětem Smlouvy o poskytování veřejné služby a podmínkách poskytnutí Vyrovňovací platby za splnění závazku veřejné služby ze dne 23. 6. 2020.

Realizace výše uvedené investiční akce bude zadána v souladu se zákonem 134/2016 Sb., o zadávání veřejných zakázek, v platném znění, kdy tímto bude naplněn požadavek na splnění kritéria hospodárnosti.

24. Multidetektorový počítačový tomograf pro Radiodiagnostické oddělení Krajské zdravotní, a.s. – Nemocnice Most, o.z., 25 000 000,- Kč

Předmětem této investiční akce je obnova multidetektorového počítačového tomografu pro Radiodiagnostické oddělení Krajské zdravotní, a.s. – Nemocnice Most, o.z.

Radiodiagnostické oddělení poskytuje diagnostická vyšetření a terapeutické výkony za pomoci moderních zobrazovacích metod pomocí ionizačního záření a ultrazvuku pro lůžkovou složku nemocnice i ambulantní pacienty. Pro akutní případy zajištěna pohotovost 24hodin denně.

Důvodem požadavku je obnova technicky a morálně zastaralého přístroje, udržení, respektive zvýšení kvality vyšetření, díky modernější technice, využití AI, snížení radiační zátěže atd. Stávající počítačový tomograf Aquilion Prime (výrobce Toshiba/Canon) byl uveden do provozu v listopadu roku 2015.

Obměna počítačového tomografu (CT) po 8 letech je v lékařské praxi vnímána jako strategický krok, který se pohybuje na hraně mezi technickou nutností a ekonomickou rentabilitou. Zatímco u ultrazvuku jde o detaily, u CT jde o zásadní bezpečnost, rychlost a šířku diagnostického záběru.

Zde jsou klíčové argumenty, proč je osmiletý cyklus pro CT kritický:

1. Radikální snížení radiační zátěže – Toto je nejsilnější argument pro pacienty i regulátory. Moderní CT přístroje využívají iterativní rekonstrukční algoritmy a AI, které umožňují:

- Získat stejně kvalitní (nebo lepší) obraz při zlomku původní dávky záření (pokles o 30–70 %).
- Provádět screeningové programy (např. plic) s extrémně nízkou dávkou, která se blíží běžnému rentgenu.

2. Spektrální zobrazení (Dual Energy) - Před 8 lety byla technologie Dual Energy CT (DECT) spíše raritou. Dnes se stává standardem.

- Materiálová dekompozice: Dokážete odlišit kyselinu močovou v kloubech (dna), lépe separovat jód od tkáně nebo redukovat artefakty z kovových implantátů.
- Starší přístroje tyto analytické možnosti, které zásadně zpřesňují diagnózu, prostě nemají.

3. Rychlost a počet řad detektorů – Po 8 letech pravděpodobně pracujete na systému, který má omezený počet řad (např. 16 nebo 64). Nové systémy (128, 256 a více řad) nabízejí:

- Skenování celého orgánu najednou: Například srdce lze dnes nasnímat během jediného srdečního tepu, což eliminuje pohybové artefakty.
- Konec dechových pauz: Extrémně rychlé skenování je klíčové u neklidných pacientů, dětí nebo pacientů v kritickém stavu na traumacentrech.

4. Morální a technické zastarání RTG lampy – Rentgenka je nejdražší "spotřební" díl CT.

- Po 8 letech je pravděpodobnost fatálního selhání lampy vysoká. Investice do nové lampy u 8 let starého stroje se často ekonomicky nevyplatí (může stát miliony korun).
- Nové generace lamp mají lepší chlazení a delší životnost, což znamená méně odstávek přístroje.

5. Umělá inteligence a workflow - Moderní CT z roku 2026 nejsou jen skenery, jsou to inteligentní stanice:

- Automatické polohování: Kamera s AI identifikuje pacienta na stole a automaticky nastaví optimální rozsah skenování.
- Instantní analýza: Systém dokáže automaticky upozornit lékaře na nález podezřelý z mrtvice nebo plicní embolie ihned po dokončení skenu, čímž prioritizuje urgentní případy.

Počítačový tomograf bude instalován do stávajících prostor CT vyšetřovny vybavené základní infrastrukturou, která dosud sloužila ke stejnému účelu, vzhledem k obdobnému uspořádání většiny přístrojů této kategorie tedy nepředpokládáme nutnost větší technické úpravy a tím spojených finančních nákladů.

Předpokládané investiční náklady:

25 000 000 Kč vč. DPH

Předpoklad realizace: 3.Q/2026

Jedná se o **obnovovací investici**, jejímž předmětem je pořízení zdravotnické techniky, na které bude Krajská zdravotní, a.s. - Nemocnice Most, o.z. poskytovat zdravotní služby, jež jsou předmětem Smlouvy o poskytování veřejné služby a podmínkách poskytnutí Vyrovnávací platby za splnění závazku veřejné služby ze dne 23. 6. 2020.

Realizace výše uvedené investiční akce bude zadána v souladu se zákonem 134/2016 Sb., o zadávání veřejných zakázek, v platném znění, kdy tímto byl naplněn požadavek na splnění kritéria hospodárnosti.



25. Vymístění rozvodů z CHÚC pavilon C v Krajské zdravotní, a. s. – Nemocnici Most, o. z., 25 000 000,- Kč

Předmětem investičního záměru je zajištění vymístění stávajících rozvodů z chráněných únikových cest pavilonu C.

Projektová dokumentace vymístění rozvodů z CHÚC je vyvolanou investicí v návaznosti na projektovou dokumentaci modernizace dětského a dorostového oddělení v 5.NP a 7.NP. Projekt mimo vymístění rozvodů řeší i revizi slaboproudých rozvodů projektu „Reorganizace zdravotní péče dětského a dorostového oddělení v 5.NP a 7.NP pavilonu „C“, Krajská zdravotní, a. s. – Nemocnice Most, o. z.“, který byl vypracován v roce 2019 a v roce 2023 došlo v části 5.NP k revizi architektonicko-stavební části. Slaboproudé rozvody jsou revidovány dle aktuálně platných standardů ICT zadavatele a obecně platných předpisů a standardů. Zároveň došlo i ke „kontrolě“ projektu rekonstrukce zdravotně technických instalací v pavilonu C.

V rámci předmětu plnění jsou vypracovány 4 samostatné projektové dokumentace (včetně kompletace a tisku), a to pro reorganizaci zdravotní péče dětského a dorostového oddělení v 5.NP, dále reorganizaci zdravotní péče dětského a dorostového oddělení v 7.NP, dále dokumentace zdravotně technických instalací v pavilonu „C“, a dokumentace vymístění stávajících rozvodů z CHÚC.

V současné době probíhá realizace části stavby, a to zřízení vymístění stávajících rozvodů z CHUC a vč. rekonstrukce ZTI.

Součástí předmětu plnění – fáze plnění jsou:

1. FÁZE – Zajištění vstupních podkladů, průzkumů a měření
2. FÁZE – Projektová dokumentace pro provádění stavby s náležitostmi zadávací (tendrové) dokumentace včetně zpracování vybraných speciálních dokumentací
3. FÁZE – Inženýrská činnost
4. FÁZE – Součinnost při výběru dodavatele stavby
5. FÁZE – Výkon autorského dozoru

Předpokládané investiční náklady na stavbu v rámci SOHZ 2026 činí **40 000 000 Kč vč. DPH** (pouze část vymístění rozvodů).

HARMONOGRAM

DPS	06/2024 - dokončeno
IČ	02/2025 - dokončeno
vyhlášení VZ na stavební práce	08/2025 – dokončeno
nabídky	10/2025
předání staveniště	11/2025
kolaudace	09/2026 - předpoklad

Jedná se o **rozvojovou stavební investici**, jejímž předmětem budou stavební úpravy prostor, ve kterých Krajská zdravotní, a.s. – Nemocnice Most, o.z. poskytuje zdravotní služby, jež jsou předmětem Smlouvy o poskytování veřejné služby a podmínkách poskytnutí Vyrovňovací platby za splnění závazku veřejné služby ze dne 23. 6. 2020.

Realizace výše uvedené investiční akce bude zadána v souladu se zákonem 134/2016 Sb., o zadávání veřejných zakázek, v platném znění, kdy tímto byl naplněn požadavek na splnění kritéria hospodárnosti.

26. Adaptace lůžkové stanice v pavilonu F Krajské zdravotní, a.s. - Nemocnice Teplice, o. z., 25 000 000, Kč

Předmětem investičního záměru je modernizace stávajícího pracoviště lůžkové intenzivní péče, které bylo po dobu rekonstrukce porodnice v rámci záměru „Modernizace gynekologicko – porodnického oddělení – porodnice, šestinedělí“ využíváno jako provizorní porodnice. Pracoviště bývalé intenzivní medicíny s vazbou na operační sály je v současné době, i po téměř dvou letech využívání jako porodnice, morálně i technicky zastaralé. Jeho využití je vhodné pro multioborová chirurgická lůžka právě díky vazbě na operační sály, stávající rozvody medicijních plynů atp.

Součástí záměru je zřízení hygienického zázemí pro pacienty na lůžkových pokojích, výměna koncových prvků medicijních plynů (nástěnní rampy a stropní mosty), rozšíření slaboproudé infrastruktury, elektroinstalací vč. nového osvětlení a komplexní výměna povrchů, výměna výplní stavebních otvorů atp.

Stávající stav:



Předpokládané investiční náklady na stavbu v rámci SOHZ 2026 činí 25 000 000,- Kč vč. DPH.

V současné době probíhá realizace investiční akce.

HARMONOGRAM

Studie:	dokončeno
PD:	dokončeno
Vyhlášení VZ na GD:	04/2025
Podpis SoD:	31.7.2025
Zahájení realizace:	08/2025
Dokončení realizace:	03/2026

Vizualizace:



Jedná se o **rozvojovou stavební investici**, jejímž předmětem budou stavební úpravy prostor, ve kterých Krajská zdravotní, a.s. – Nemocnice Teplice, o.z. poskytuje zdravotní služby, jež jsou předmětem Smlouvy o poskytování veřejné služby a podmínkách poskytnutí Vyrovnávací platby za splnění závazku veřejné služby ze dne 23. 6. 2020.

Realizace výše uvedené investiční akce bude zadána v souladu se zákonem 134/2016 Sb., o zadávání veřejných zakázek, v platném znění, kdy tímto bude naplněn požadavek na splnění kritéria hospodárnosti.

27. Zřízení centra digestivní endoskopie v Krajské zdravotní, a. s. – Nemocnice Most, o. z., 35 000 000,- Kč

Předmětem této investiční akce je pořízení nového vybavení endoskopickou technikou Oddělení centrální endoskopie pro přípravu na centrovou péči – Centrum digestivní endoskopie. Dále je předmětem této investiční akce provedení stavebních úprav Oddělení centrální endoskopie ke splnění současných hygienických norem, doplnění mobiliáře atd. Toto také vyplývá z požadavků pro naplnění podmínek gastroenterologické společnosti, kdy pro Ústecký kraj je předpokládána existence 2 takovýchto center.

Jedná se tedy o pořízení endoskopické věže vč. endoskopů. Dále pořízení UZ přístroje vč. US endoskopů, kolonoskopů a gastroskopů. Dále je nutné doplnit sušící a skladovací skříně pro endoskopy.

Stavební úpravy se týkají zejména zřízení vyšetřovacího sálu, úpravy dospávací místnosti, výměny podlahových krytin, podhledů atd.

Předpokládané investiční náklady v rámci SOHZ 2026 35 000 000 Kč vč. DPH

V současné době probíhá zpracování projektové dokumentace.

Harmonogram:

Dokončení PD	04/2026
VZ na GDS:	05/2026
Uzavření smlouvy o dílo:	08/2026
Zahájení realizace stavby	09/2026
Dokončení realizace	09/2027

Půdorys nového stavu – rozpracovanost:

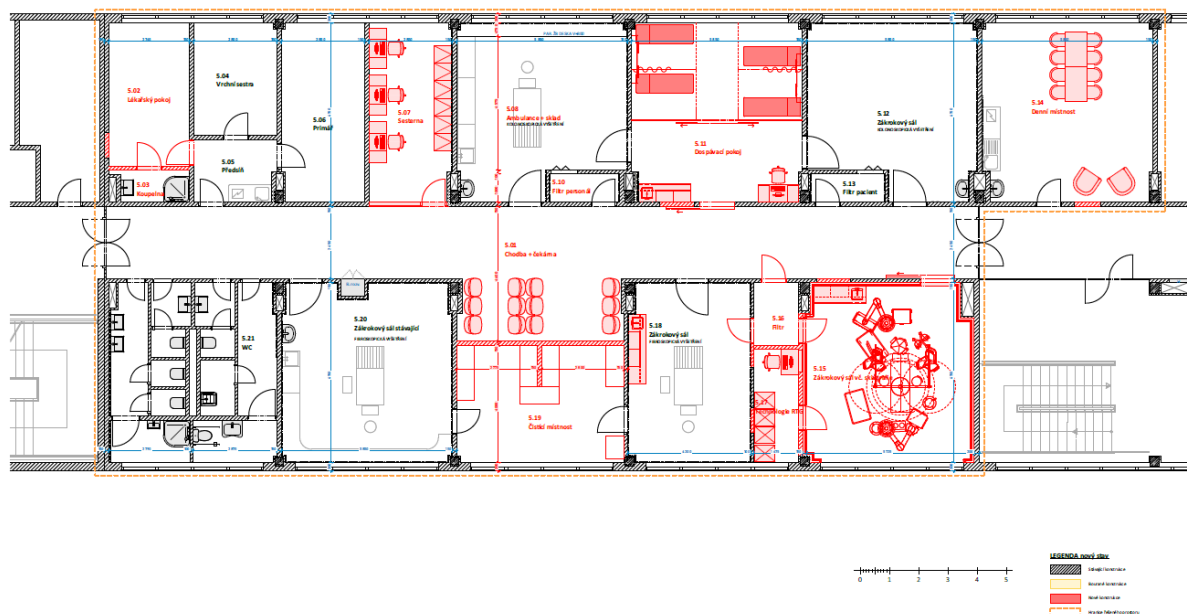

Jedná se o **rozvojovou stavební investici**, jejímž předmětem budou stavební úpravy prostor, ve kterých Krajská zdravotní, a.s. – Nemocnice Most, o.z. poskytuje zdravotní služby, jež jsou předmětem Smlouvy o poskytování veřejné služby a podmínkách poskytnutí Vyrovňovací platby za splnění závazku veřejné služby ze dne 23. 6. 2020.

Realizace výše uvedené investiční akce bude zadána v souladu se zákonem 134/2016 Sb., o zadávání veřejných zakázek, v platném znění, kdy tímto bude naplněn požadavek na splnění kritéria hospodárnosti.

28. Kapalinový chromatograf pro Oddělení soudního lékařství a toxikologie Krajské zdravotní, a.s. - Masarykovy nemocnice v Ústí nad Labem, o.z., 8 500 000,- Kč

Předmětem této investiční akce je pořízení kapalinového chromatografu pro Oddělení soudního lékařství a toxikologie Krajské zdravotní a.s., Masarykova nemocnice v Ústí nad Labem, o.z.

Oddělení soudního lékařství a toxikologie Masarykovy nemocnice v Ústí nad Labem, o.z. zajišťuje kompletní soudně lékařskou službu pro Ústecký kraj a poskytuje nepřetržitý provoz toxikologické laboratoře na úseku klinickém a forenzním. Soudně lékařský úsek zahrnuje provádění zdravotnických a soudních pitev.

Toxikologická laboratoř provádí průkaz a stanovení alkoholu, metanolu, etylenglykolu, toluenu, opiátů, amfetaminů, kannabinoidů, benzodiazepinů, karboxyhemoglobinu a léků. Služby toxikologické laboratoře jsou poskytovány klinickým oddělením a ambulancím, privátním lékařům, zdravotnickým zařízením v regionu, firmám a soukromým osobám a neposlední řadě orgánům státní správy, zejména PCR.

Toxikologická laboratoř jako součást Oddělení soudního lékařství a toxikologie provádí také rozbor biologického materiálu živých pacientů hospitalizovaných v nemocnicích Krajské zdravotní a.s., dále ambulantních pacientů a rovněž materiálu odebraného při pitvách zemřelých. Především pro klinickou praxi

jsou požadovány přesné, citlivé a rychlé vyšetřovací analýzy k identifikaci a kvantifikaci toxikologicky významných látek (léčiva, zneužívané omamné a psychotropní látky a jejich metabolity, přírodní toxiny a jedy atd. Vzhledem k modernímu trendu terapeutického monitorování léčiv při zefektivňování léčby pacientů s eliminací polypragmatie je předpoklad nárůstu analýz v tomto segmentu.

Oddělení soudního lékařství a toxikologie disponuje jedinou toxikologickou laboratoří fungující v nonstop režimu v rámci Ústeckého kraje, kdy pro nonstop statimový režim pro potřeby klinických pracovišť je třeba mít jeden analyzátor trvale nekontaminovaný degradačními produkty mrtvolného materiálu, neboť taková kontaminace přináší zkreslené výsledky analýzy s rizikem závažných zdravotních následků pro vyšetřovaného pacienta. Navíc objem požadavků na toxikologické analýzy z klinických pracovišť a pitevního provozu v úhrnu podstatně přesahuje provozní kapacity analyzátoru, kterým laboratoř disponuje.

Rozšíření kapacity o nový LC-MS analyzátor povede k významnému zlepšení péče o pacienty (život ohrožující intoxikace, léčba psychofarmaky, antiepileptiky, antibiotiky, nastavení správné terapie u léčiv s úzkým terapeutickým rozmezím, kontrola compliance pacientů, akutní stavy u dětí, novorozenci drogově závislých matek atd.).

Předpokládané investiční náklady:

8 500 000 Kč vč. DPH

Předpoklad realizace: 2.Q/2026

Jedná se o **novou investici**, jejímž předmětem je pořízení zdravotnické techniky, na které bude Krajská zdravotní, a.s. - Masarykova nemocnice v Ústí nad Labem, o.z. poskytovat zdravotní služby, jež jsou předmětem Smlouvy o poskytování veřejné služby a podmínkách poskytnutí Vyrovnávací platby za splnění závazku veřejné služby ze dne 23. 6. 2020.

Realizace výše uvedené investiční akce bude zadána v souladu se zákonem 134/2016 Sb., o zadávání veřejných zakázek, v platném znění, kdy tímto byl naplněn požadavek na splnění kritéria hospodárnosti.



29. Upgrade MR skeneru Avanto Fit 1,5T pro Radiodiagnostické oddělení Krajské zdravotní, a.s. – Nemocnice Teplice, o.z., 8 300 000,- Kč

Předmětem této investiční akce je obnova – upgrade přístroje magnetická rezonance Avanto Fit 1.5T pro Radiodiagnostické oddělení Krajské zdravotní, a.s. – Nemocnice Teplice, o.z.

MR provozně navazuje na předchozí Avanto a poskytuje standartní i specializovanou diagnostickou péči rozsáhlému spádu. V případě angiografických technik a také v rámci spolupráce s RS centrem v Teplicích i péči výrazně nadregionální. V posledních letech je vytížen z 80 % dvousměnným provozem.

I přes běžnou aktualizaci SW je během 10 let rutinního provozu dobře patrné morální stárnutí SW výbavy jako důsledek vývoje nových sekvencí a vyšetřovacích algoritmů.

Prostřednictvím upgradu lze znovu posunout nákladný přístroj na úroveň nových skenerů a současných vyšetřovacích technik s dominantním postavením 3D sekvencí, technik s redukcí akvizičního času a sekvencí s vysokým rozlišením. To vše s využitím stávajícího základního 1,5 T HW, tedy bez nutnosti pořizovat nový přístroj.

Druhým zásadním dílem upgradu je také kompletní rekonstrukce chladicího systému skeneru, včetně venkovní jednotky. Chladicí systém je v provozu také desátým rokem a stává se servisně stále problematičtější a nákladnější. Na rozdíl od základního HW skeneru provozně stárne evidentně rychleji.

Předpokládané investiční náklady:

8 300 000 Kč vč. DPH

Předpoklad realizace: 2.Q/2026

Jedná se o **obnovovací investici**, jejímž předmětem je pořízení zdravotnické techniky, na které bude Krajská zdravotní, a.s. - Nemocnice Teplice, o.z. poskytovat zdravotní služby, jež jsou předmětem Smlouvy o poskytování veřejné služby a podmínkách poskytnutí Vyrovnávací platby za splnění závazku veřejné služby ze dne 23. 6. 2020.

Realizace výše uvedené investiční akce bude zadána v souladu se zákonem 134/2016 Sb., o zadávání veřejných zakázek, v platném znění, kdy tímto byl naplněn požadavek na splnění kritéria hospodárnosti.

30. Ultrazvukové přístroje pro Krajskou zdravotní, a.s., o.z., 20 000 000,- Kč

Předmětem této investiční akce je postupná obnova ultrazvukových přístrojů ve všech odštěpných závodech Krajské zdravotní, a.s.

Krajská zdravotní a.s. využívá k poskytování zdravotní péče v současnosti cca 235 ultrazvukových přístrojů. Průměrné stáří UZ přístrojů je 10 let. Doporučená doba použitelnosti UZ přístrojů v souvislosti s rychlým vývojem techniky a softwarového vybavení je stanovena na max. 8 let.

Hlavní důvody, proč o obměně UZ přístrojů po 8 letech uvažovat:

1. Radikální skok v kvalitě obrazu – technologie zpracování signálu a softwarové algoritmy udělaly obrovský pokrok.

- Vyšší rozlišení: Moderní přístroje eliminují digitální šum a artefakty, které u starších strojů mohou vést k nejistotě.
- Lepší penetrace: Nové sondy dokážou zobrazit detaily ve větší hloubce i u pacientů s vyšším BMI, což je u starších strojů častý kámen úrazu.

2. Diagnostická jistota a AI asistence – dnešní přístroje už nejsou jen "obrazovky". Jsou vybaveny umělou inteligencí (AI), která vám pomůže:

- Automaticky měřit struktury (např. v kardiologii nebo gynekologii).
- Detekovat a klasifikovat léze.
- Zrychlit rutinní úkony, čímž snižujete riziko lidské chyby z únavy.

3. Technický stav a servis (End of Life) - po 8 letech se dostáváme do kritické fáze:

- Dostupnost dílů: Výrobci často po 7–10 letech ukončují servisní podporu pro starší modely. Pokud se vám porouchá deska nebo sonda, přístroj může zůstat neopravitelný.
- Křehkost krystalů: Piezoelektrické krystaly v sondách degradují. Obraz se stává neznatelně horším (ztrácí kontrast), což si oko často zvyklé na starý přístroj ani neuvědomí, dokud neuvidí srovnání s novým.

4. Konektivita a kybernetická bezpečnost – starší systémy často běží na neaktualizovatelných verzích Windows (např. XP nebo 7), což představuje obrovské bezpečnostní riziko pro vaši síť. Moderní přístroje:

- Snadno komunikují s cloudem a nemocničními systémy (PACS).
- Umožňují okamžitý export snímků do e-mailu nebo zabezpečených aplikací pro pacienta.

5. Ergonomie a rychlost práce – nové přístroje startují během vteřin, mají dotykové obrazovky s intuitivním ovládáním a jsou lehčí. To znamená:

- Méně úkonů při každém vyšetření.
- Více vyšetřených pacientů za stejný čas.
- Méně fyzické zátěže – ergonomické držení sond

Vzhledem k výše uvedenému je tedy nutné zahájit postupnou obnovu nejstarších UZ přístrojů pro zajištění kvalitní diagnostiky při ultrazukových vyšetřeních. Předpokladem je obnova cca 15 ks UZ přístrojů ročně.

Předpokládané investiční náklady:

20 000 000 Kč vč. DPH

Předpoklad realizace: 2.Q – 4.Q/2026

Jedná se o **obnovovací investice**, jejímž předmětem je pořízení zdravotnické techniky, na které bude Krajská zdravotní, a.s. poskytovat zdravotní služby, jež jsou předmětem Smlouvy o poskytování veřejné služby a podmínkách poskytnutí Vyrovnávací platby za splnění závazku veřejné služby ze dne 23. 6. 2020.

Realizace výše uvedené investiční akce bude zadána v souladu se zákonem 134/2016 Sb., o zadávání veřejných zakázek, v platném znění, kdy tímto byl naplněn požadavek na splnění kritéria hospodárnosti.



31. Revitalizace čistých prostor a obměny izolátoru pro přípravu cytostatik na pracovišti nemocniční lékárny v Krajské zdravotní, a. s. – Nemocnice Chomutov, o. z., 8 500 000,- Kč

Příprava parenterálních léčivých přípravků s obsahem cytostatických látek je dle současné legislativy, tj. zejména zákona č. 378/2007 Sb., Zákon o léčivech a dle vyhlášky č. 84/ 2008 Sb., Vyhláška o správné lékárenské praxi, bližších podmínkách zacházení s léčivy v lékárnách, zdravotnických zařízeních a u dalších provozovatelů a zařízení vydávajících léčivé přípravky, (konkrétně její paragraf 3, odst. 6 a odst. 8, písm. c)) možné provádět pouze v lékárnách a je definovaná jako příprava zvláště náročných lékových forem. Vzhledem ke způsobu podání, nejčastěji intravenózního, se způsob přípravy cytostatik řadí mezi sterilní léčivé přípravky bez antimikrobní přísady. Takovouto přípravu je možné provádět pouze v čistých prostorech s definovanou třídou čistoty za aseptických podmínek, kdy je možné minimalizovat mikrobiální kontaminaci konečného léčivého přípravku. Tato činnost je zabezpečována výhradně v nemocniční části lékárny chomutovské nemocnice a nesouvisí s činností veřejných lékáren, je nezbytná pro chemoterapeutickou léčbu závažně nemocných pacientů. Je součástí zdravotních služeb zahrnutých do SOHZ.

Stávající prostory ředírny cytostatik v Nemocnici Chomutov, o.z. jsou vzhledem době jejich zřízení (realizace v roce 2008) za hranicí technické životnosti, a to včetně klíčového technologického vybavení. Tento závěr vyplývá jednak z činnosti dozorových orgánů, zejména SÚKL, kdy již v roce 2020 a následně opakovaně též v roce 2024 byl konstatován stav v rozporu s požadavky na uvedené prostory obsažené v pokynu LEK-17.

Ředírna cytostatik představuje klíčový kolaterální provoz pro fungování Komplexního onkologického centra (dále jen „KOC“) a jedním z obligatorních požadavků pro přidělení a udržení statutu KOC je dostupnost lékárny s odborným pracovištěm pro centralizovanou sterilní přípravu léčivých přípravků s obsahem cytotoxických látek (viz Věstník Ministerstva zdravotnictví ČR 11/2019). S ohledem na charakter manipulovaných látek je kladen mimořádný důraz na technický stav zařízení, stavební řešení prostor, úroveň ochrany zaměstnanců i pacientů a plný soulad s platnou legislativou a hygienickými požadavky.

Stávající technologie ředírny cytostatik je v provozu déle, než byla jeho designovaná životnost. Tomuto stáří odpovídá nejen morální, ale i technické zastarávání používaných zařízení a stavebních prvků. Technologie již neodpovídá současným standardům v oblasti bezpečnosti práce, ergonomie, sanitace ani požadavkům na kontrolu kontaminace. Řada technických komponent je na hranici své životnosti, s rostoucí poruchovostí a omezenou dostupností servisních služeb, což zvyšuje riziko provozních výpadků a může negativně ovlivnit plynulost zajištění zdravotní péče.

Zásadním důvodem pro realizaci revitalizace je rovněž nutnost uvést prostory do souladu se stávající legislativou a aktuálními technickými normami. Od doby vzniku původního řešení došlo k významným změnám právních předpisů a metodických doporučení v oblasti přípravy cytostatik, ochrany zdraví při práci, hygienických požadavků na čisté prostory, nakládání s nebezpečnými látkami a odpady. Stávající dispozice a technické vybavení již v plném rozsahu neumožňují naplnění těchto požadavků bez zásadních stavebních a technologických úprav. Revitalizace ředírny cytostatik umožní vytvoření moderního, bezpečného a legislativně vyhovujícího pracoviště, které zajistí odpovídající úroveň ochrany zdravotnického personálu před expozicí cytotoxickým látkám a minimalizuje riziko kontaminace připravovaných léčiv. Současně dojde ke zlepšení pracovních podmínek, ergonomie a organizace práce, což má pozitivní dopad na kvalitu a bezpečnost poskytované péče i na stabilitu personálu.

Součástí revitalizace je i obnova klíčového technologického prvku vybavení – izolátoru, ten současný používaný k přípravě cytostatik v lékárně v Chomutově je vyroben v roce 2008 a je již morálně a technicky zastaralý. Obměna za nový izolátor vyšší řady, který splňuje veškeré legislativou kladené požadavky na monitoring, zvýší nejen kvalitu připravovaných přípravků, ale především bezpečnost a ochranu pracovníků. V rámci zajištění péče o onkologické a hematooonkologické pacienty v centru vysoce specializované onkologické péče (KOC) na detašovaném pracovišti v Chomutově je podávání cytostatik jedním ze základních léčebných postupů. Obměna je tedy klíčová pro další budoucí zajištění komplexní onkologické péče v regionu.

Předpokládané investiční náklady v rámci SOHZ 2026 8 500 000 Kč vč. DPH

V současné době probíhá zpracování studie.

HARMONOGRAM – ODHAD

Studie:	02/2026
VZ na GDS D&B:	04/2026
Podpis Smlouvy o dílo:	06/2026
Příprava DPS:	08/2026
Zahájení realizace:	09/2026
Kolaudace:	06/2027

Dispoziční variantní návrh ze studie:

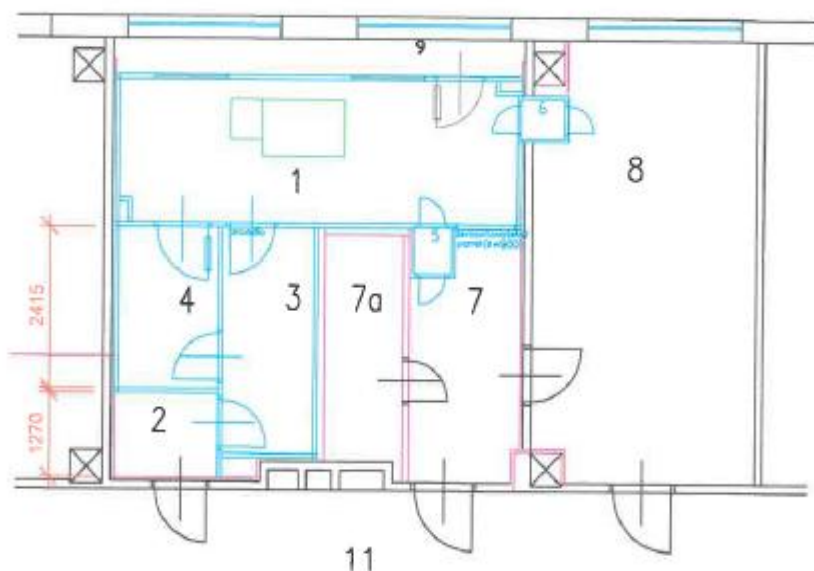

Jedná se o **rozvojovou stavební investici**, jejímž předmětem budou stavební úpravy prostor, ve kterých Krajská zdravotní, a.s. –Nemocnice Chomutov, o.z. poskytuje zdravotní služby, jež jsou předmětem Smlouvy o poskytování veřejné služby a podmínkách poskytnutí Vyrovňovací platby za splnění závazku veřejné služby ze dne 23. 6. 2020.

Realizace výše uvedené investiční akce bude zadána v souladu se zákonem 134/2016 Sb., o zadávání veřejných zakázek, v platném znění, kdy tímto byl naplněn požadavek na splnění kritéria hospodárnosti.

Požadavek na přidělení finančních prostředků z rozpočtu Ústeckého kraje

Příloha č. 2

Model výpočtu stanovení maximální výše úhrad z titulu výkonu Služby v obecném hospodářském zájmu			
pro smlouvu v trvání 10 let, od roku 2020 žlutě jsou podbarveny buňky, vyžadující manuální vstup buňky vyplňujte v pořadí, daným římskými číslicemi			
č.	Položka		Poznámka/vysvětlivka
I	Aktuální rok pro stanovení výše úhrady	2026	vyberte ze seznamu
II	Typ dokumentace	předběžná kalkulace	
Hodnota v Kč			
III	Základní sazba pro majetek odepsaný před r. 2015	89 888 373,45	nároková částka pro obnovu zastaralého majetku
IV	Přepočet nároku dle ukončené životnosti k roku 2025	125 162 013,16	jedná se o rok, předcházející roku, pro který je kalkulován nárok
V	Zadání nového majetku, pořízeného v roce 2025		
VI	Fixní základní položka nároku	89 888 373,45	fixní složka - zahrnuta automaticky vždy v každém roce až do vyčerpání v roce 2021
VII	Odhadovaný zisk po zdanění za rok 2025	(140 000 000,00)	tato částka je automaticky odečítána z maximálního nároku pro následující rok
VIII	Maximální nárok na financování obnovy majetku v roce 2026	355 050 386,61	součet nároků po odečtení zisku po zdanění
IX	Požadováno na obnovu majetku pro rok 2026	99 800 000,00	příspěvek na obnovu stávajícího majetku, nutno doložit výčtem obnovovaného majetku
X	Mimořádné požadavky pro rok 2026 (rozvojové investice)	1 042 500 000,00	požadavek na příspěvek na rozšíření investičního majetku, nesouvisející s amortizací stávajícího majetku,
XI	Základ pro stanovení Vyrovňovací platby	1 142 300 000,00	konečný součet všech částek, nárokových KZ, a.s. pro daný rok
XII	Rozdíl mezi původním základem a skutečně vyplacenou platbou za rok 2026	255 250 386,00	nevyužitou částku lze převést do následujícího roku na základě dohody s objednatel
XIII	Příložené dokumenty: Písemná žádost o příspěvek pro rok 2026 Seznam možných náhradních investic Návrh využití příspěvku s přehledem obnovovaných investic Byl nárokován příspěvek na nový majetek, nutno doložit zdůvodnění potřeby pro poskytování zdravotních služeb v režimu SOHZ		

Za Krajskou zdravotní, a.s. předložil

Dne 26.2.2025
v Ústí nad Labem

Za Ústecký kraj zkontroloval

.....

.....