

SMLOUVU O ZŘÍZENÍ VĚCNÉHO BŘEMENE

ev. č. MČP8: 2026/0055/OSM.DEP

ev. č. PREdi: VV/G33/18183/2577014

Smluvní strany:

Městská část Praha 8

se sídlem orgánů: Zenklova 1/35, 180 48 Praha 8 – Libeň,
 IČ: 000 63 797,
 DIČ: CZ00063797,
 bankovní spojení: Česká spořitelna, a. s.,
 Pobočka v Praze 8, Na Hrázi 1, 180 00 Praha 8 – Libeň,
 číslo účtu: [REDACTED]
 zastoupená: Ondřejem Grosem, starostou Městské části Praha 8

dále jen **Povinný** na straně jedné

a

PREdistribuce a.s.

se sídlem: Svornosti 3199/19a, 150 00 Praha 5,
 adresa pro doručování: Na Hroudě 1492/4, 100 05 Praha 10,
 IČ: 27376516,
 DIČ: CZ27376516,
 bankovní spojení: Československá obchodní banka, a.s., Praha 5, Radlická 150,
 číslo účtu: [REDACTED]
 zastoupená: Ing. Milanem Hamplm, předsedou představenstva a
 Stanislav Votruba, M.Sc.RWTH, člen představenstva
 zapsána v obchodním rejstříku vedeném Městským soudem v Praze, oddíl B., vložka 10158,

dále jen **Oprávněný** na straně jedné

(společně dále též jako „**Smluvní strany**“ anebo jednotlivě jako „**Smluvní strana**“) uzavřeli níže uvedeného dne, měsíce a roku tuto:

SMLOUVU O ZŘÍZENÍ VĚCNÉHO BŘEMENE

k provedení ustanovení § 25 odst. 4 zákona č. 458/2000 Sb., energetický zákon, v platném znění, a § 1257 a násl. zákona č. 89/2012 Sb., občanský zákoník, a na základě smlouvy budoucí o zřízení věcného břemena č. sml. 2024/0682/OSM.DEP ze dne 24.1.2025

Článek I.

Úvodní ustanovení

- 1.1. Hlavní město Praha je na základě ust. § 1 zákona ČNR č. 172/1991 Sb., o přechodu některých věcí z majetku České republiky do vlastnictví obcí, ve znění pozdějších předpisů, vlastníkem pozemků parc. č. 585/88, 585/292, 585/293, 585/294, 585/295, 585/296, 585/297, 585/298, 585/299, 585/300, 585/301, 585/302, 585/303, vše v k. ú. Bohnice, obec

Praha, zapsaných na LV č. 541 u Katastrálního úřadu pro hlavní město Prahu se sídlem v Praze (dále jen „Pozemky“).

- 1.2. *Oprávněný je provozovatelem distribuční soustavy (dále jen „PDS“) v elektroenergetice na území vymezeném licenci Energetického regulačního úřadu č. 120504769. Distribuční soustava je provozována ve veřejném zájmu. PDS má povinnost zajišťovat spolehlivé provozování, obnovu a rozvoj distribuční soustavy na území vymezeném licenci, přičemž zřízení tohoto věcného břemene je ze strany Oprávněného jedním ze zákonem daných předpokladů pro plnění této povinnosti.*
- 1.3. *Povinný prohlašuje, že ve smyslu ustanovení zákona č. 172/1991 Sb. ve znění pozdějších předpisů, zákona č. 131/2000 Sb. a Statutu hl. m. Prahy v oblasti majetku, je MČ Praha 8 oprávněna nakládat s pozemky parc. č. 585/88, 585/292, 585/293, 585/294, 585/295, 585/296, 585/297, 585/298, 585/299, 585/300, 585/301, 585/302, 585/303, vše v k. ú. Bohnice, obec Praha, tak jak je zapsáno na listu vlastnictví č. 541 pro k. ú. Bohnice, obec Praha, u Katastrálního úřadu pro hlavní město Prahu se sídlem v Praze, Katastrální pracoviště Praha.*
- 1.4. *Pozemky se nachází na území vymezeném licenci, v němž Oprávněný provozuje distribuční soustavu. Oprávněný má právo ve smyslu § 25 odst. 3 písm. e) energetického zákona zřídit a provozovat na Pozemcích zařízení distribuční soustavy a dle § 25 odst. 4 energetického zákona je povinen za tímto účelem zřídit věcné břemeno.*

Článek II. Předmět Smlouvy

Předmětem Smlouvy je zřízení a vymezení věcného břemene osobní služebnosti k provedení § 25 odst. 4 energetického zákona (dále též jen „věcné břemeno“). Obsah věcného břemene je specifikován v článku III. této smlouvy. Věcné břemeno se zřizuje k Pozemkům ve prospěch Oprávněného v rozsahu uvedeném v této Smlouvě a vyplývajícím z přísl. ustanovení energetického zákona.

Článek III. Specifikace věcného břemene

- 3.1. *Smluvní strany se dohodly, že Povinný, jako vlastník Pozemků, zřizuje k Pozemkům ve prospěch Oprávněného právo odpovídající věcnému břemenu podle § 25 odst. 4 energetického zákona, když jeho obsah a rozsah jeho výkonu je blíže uveden, kromě příslušných ustanovení energetického zákona, v tomto článku.*
- 3.2. *Smluvní strany se za účelem umístění a provozování součásti distribuční soustavy (dále jen „Součást distribuční soustavy“) na Pozemcích, kterou Oprávněný vybudoval a je v jeho vlastnictví, dohodly na zřízení věcného břemene, jehož obsahem je právo Oprávněného zřídit, provozovat, opravovat a udržovat Součást distribuční soustavy na Pozemcích. Věcné břemeno zahrnuje též právo Oprávněného zřídit, mít a udržovat na Pozemcích potřebné obslužné zařízení, jakož i právo provádět na Součásti distribuční soustavy úpravy za účelem její obnovy, výměny, modernizace nebo zlepšení její výkonnosti, včetně jejího odstranění.*
- 3.3. *Součástí distribuční soustavy je inženýrskou sítí ve smyslu § 509 zákona č. 89/2012 Sb., občanský zákoník.*
- 3.4. *Rozsah věcného břemene podle této smlouvy je vymezen v geometrickém plánu č. 1353-157/2025 pro k.ú. Bohnice, schváleném Katastrálním úřadem pro hlavní město Prahu, Katastrální pracoviště Praha dne 12.11.2025 pod. č. PGP-4763/2025-101. Geometrický plán je přílohou a nedílnou součástí Smlouvy.*
- 3.5. *Povinný z věcného břemene je povinen strpět výkon práva Oprávněného, vyplývajícího ze Smlouvy a energetického zákona a zdržet se veškeré činnosti, která vede k ohrožení Součásti distribuční soustavy a omezení výkonu tohoto práva Oprávněného.*

- 3.6. *Věcné břemeno, zřízené Smlouvou, se sjednává jako časově neomezené a zaniká v případech stanovených zákonem.*
- 3.7. *Smluvní strany berou na vědomí, že se změnou vlastníka Pozemků přecházejí i práva a povinnosti, vyplývající z věcného břemene, na nabyvatele Pozemků.*

Článek IV. Další práva a povinnosti

- 4.1. *Oprávněný z věcného břemene má ve vztahu k Pozemkům dále oprávnění, která mu, jako PDS, vznikem věcného břemene dle Smlouvy přísluší ze zákona, a to z ustanovení § 25 odst. 3 energetického zákona, především pak:*
- *vstupovat a vjíždět na Pozemky v souvislosti s realizací práv vyplývajících mu z věcného břemene*
 - *odstraňovat a oklešťovat na Pozemcích stromoví a jiné porosty, provádět likvidaci odstraněného a okleštěného stromoví a jiných porostů ohrožujících bezpečné a spolehlivé provozování Součásti distribuční soustavy v případech, kdy tak po předchozím upozornění a stanovení rozsahu neučinil sám Povinný,*
- 4.2. *Oprávněný jako PDS je povinen při výkonu svých oprávnění, popsanych shora, postupovat ve smyslu § 25 odst. 8 energetického zákona, tj. co nejvíce šetřit práva Povinného a vstup na Pozemky mu bezprostředně oznámit. Po skončení prací je povinen uvést Pozemky do předchozího stavu, a není-li to možné s ohledem na povahu provedených prací, do stavu odpovídajícího předchozímu účelu nebo užívání Pozemků a bezprostředně oznámit tuto skutečnost Povinnému. Po provedení odstranění nebo okleštění stromoví je povinen na svůj náklad provést likvidaci vzniklého klesu a zbytků po těžbě.*

Článek V. Výše náhrady za zřízení věcného břemene a platební podmínky

- 5.1. *Věcné břemeno podle této smlouvy se zřizuje úplatně.*
- 5.2. *Jednorázovou náhradu za zřízení výše uvedeného Věcného břemene sjednávají Smluvní strany na základě znaleckého posudku č. 099038/2025 ze dne 15.1.2026 ve výši Kč 87 060,- (slovy: osmdesát sedm tisíc šedesát korun českých) bez DPH. K této ceně bude připočtena sazba DPH v zákonné výši. Povinný vystaví Oprávněnému daňový doklad do 15 dnů od DUZP. DUZP je den doručení vyrozumění o podání návrhu na vklad do Katastru nemovitostí. Oprávněný se zavazuje ve lhůtě 15 dnů od doručení daňového dokladu provést úhradu Povinnému. Daňový doklad bude mít náležitosti dle § 28 a 29 zákona o DPH.*

Článek VI. Vklad věcného břemene do veřejného seznamu

- 6.1. *Právo odpovídající věcnému břemenu zřizované touto smlouvou vznikne vkladem do katastru nemovitostí s právními účinky ke dni podání návrhu na vklad. Návrh na vklad práva odpovídajícího věcnému břemenu na základě této smlouvy do katastru nemovitostí podá Povinný ve lhůtě 30 kalendářních dnů ode dne, kdy od Odboru správy majetku Magistrátu hlavního města Prahy obdrží potvrzení jeho správnosti ve smyslu ustanovení § 21 vyhlášky Hlavního města Prahy č. 55/2000 Sb. HMP, kterou se vydává Statut hlavního města Prahy, ve znění pozdějších předpisů. Správní poplatek za podání návrhu na vklad vlastnického práva do veřejného seznamu hradí oprávněný. Oprávněný je povinen na základě „Podkladu pro platbu k řízení“ vydaného příslušným katastrálním úřadem uhradit částku odpovídající hodnotě správního poplatku na*

vklad vlastnického práva. Podklad pro platbu správního poplatku bude oprávněnému zaslán povinným.

- 6.2. V případě, že nebude z formálních důvodů proveden zápis na základě Smlouvy do katastru nemovitostí, zavazují se Smluvní strany uzavřít novou smlouvu o stejném předmětu a za stejných podmínek, vyhovující formálním požadavkům pro provedení vkladu, která Smlouvu nahradí, a to nejpozději do 90 dnů od doručení výzvy Oprávněného Povinnému.
- 6.3. Pokud katastrální úřad přeruší, a to z jakéhokoliv důvodu řízení o povolení vkladu věcného práva, zavazují se Smluvní strany k odstranění katastrálním úřadem uvedených vad ve lhůtách stanovených katastrálním úřadem.

Článek VII. Závěrečná ujednání

- 7.1. Smlouva a právní vztahy z ní vyplývající se řídí právním řádem České republiky.
- 7.2. Na právní vztahy vyplývající nebo související s touto Smlouvou a v ní nebo v energetickém zákoně výslovně neupravené se přiměřeně uplatní ustanovení občanského zákoníku.
- 7.3. Smlouva nabývá účinnosti dnem podpisu oběma Smluvními stranami. Pro případ, že tato Smlouva není uzavírána za přítomnosti obou Smluvních stran, platí, že Smlouva není uzavřena, pokud ji Povinný či Oprávněný podepíše s jakoukoliv změnou či odchylkou, byť nepodstatnou, nebo dodatkem, ledaže druhá Smluvní strana takovou změnu či odchylku nebo dodatek následně písemně schválí.
- 7.4. Podmiňuje-li zákon č. 340/2015 Sb., o zvláštních podmínkách účinnosti některých smluv, uveřejňování těchto smluv a o registru smluv (zákon o registru smluv), ve znění pozdějších předpisů (dále jen „ZRS“), nabytí účinnosti této smlouvy jejím uveřejněním v registru smluv dle ZRS, pak bez ohledu na ostatní smluvní ustanovení nabude tato smlouva účinnosti nejdříve okamžikem jejího uveřejnění v registru smluv dle ZRS. Pokud tato smlouva podléhá povinnosti uveřejnění v registru smluv, tak v souladu se ZRS se povinný zavazuje, že tuto smlouvu uveřejní do 30 dnů ode dne podpisu této smlouvy oběma smluvními stranami. Smluvní strany prohlašují, že skutečnosti uvedené v této smlouvě nepovažují za obchodní tajemství ve smyslu ust. § 504 občanského zákoníku a udělují svolení k jejich užití a zveřejnění bez stanovení jakýchkoliv dalších podmínek.
- 7.5. Smlouva může být měněna nebo doplňována pouze formou vzestupně číslovaných písemných dodatků podepsaných oběma Smluvními stranami.
- 7.6. Smluvní strany se zavazují, že pokud se kterékoli ustanovení Smlouvy nebo s ní související ujednání či jakákoliv její část ukážou být neplatnými, zdánlivými či se neplatnými nebo zdánlivými stanou, neovlivní tato skutečnost platnost Smlouvy jako takové. V takovém případě se strany zavazují nahradit neplatné či zdánlivé ustanovení ustanovením platným, které se svým ekonomickým účelem pokud možno nejvíce podobá neplatnému nebo zdánlivému ustanovení. Obdobně se bude postupovat v případě ostatních zmíněných nedostatků Smlouvy či souvisejících ujednání.
- 7.7. Smlouva obsahuje úplné ujednání o Předmětu smlouvy a všech náležitostech, které Smluvní strany měly a chtěly ve Smlouvě ujednat, a které považují za důležité pro závaznost Smlouvy. Žádný projev Smluvních stran učiněný při jednání o Smlouvě ani projev učiněný po uzavření Smlouvy nesmí být vykládán v rozporu s výslovnými ustanoveními Smlouvy a nezakládá žádný závazek žádné ze Smluvních stran.
- 7.8. Smluvní strany výslovně prohlašují, že základní podmínky Smlouvy jsou výsledkem jednání Smluvních stran a každá ze Smluvních stran měla příležitost ovlivnit obsah základních podmínek Smlouvy.

- 7.9. Smlouva se vyhotovuje ve čtyřech originálních stejnopisech. Jedno vyhotovení, které je opatřeno ověřenými podpisy, je určeno pro účely řízení o povolení vkladu do katastru nemovitostí, dva stejnopisy obdrží Povinný a jeden stejnopis obdrží Oprávněný.
- 7.10. Smluvní strany prohlašují, že si Smlouvu před jejím podpisem přečetly a jsou seznámeny s jejím obsahem, že byla uzavřena po vzájemné dohodě, podle jejich vážné a svobodné vůle, dobrovolně, určitě a srozumitelně, což stvrzují svými podpisy. Smluvní strany prohlašují, že Smlouva představuje úplnou dohodu o veškerých jejích náležitostech a neexistují náležitosti, které by smluvní strany neujednaly.

Doložka dle § 43 odst. 1 zákona č. 131/2000 Sb., o hlavním městě Praze, ve znění pozdějších předpisů, potvrzující splnění podmínek pro platnost právního jednání městské části Praha 8

Rozhodnuto orgánem městské části: Rada městské části Praha 8

Datum jednání a číslo usnesení: 4.3.2026, č. Usn RMC 0060/2026

V Praze dne: 27. 03. 2026

Povinný:

Ondřej Gros

starosta Městské části Praha 8

V Praze dne: 11. 03. 2026

Oprávněný:

Ing. Milan Hampl

člen představenstva

Stanislav Votruba, M.Sc. RWTH

člen představenstva

Přílohy: Geometrický plán č. 1353-157/2025

VÝKAZ DOSAVADNÍHO A NOVÉHO STAVU ÚDAJŮ KATASTRU NEMOVITOSTÍ

Dosavadní stav			Nový stav					Porovnání se stavem evidence právních vztahů				
Označení pozemku parc. číslem	Výměra parcely ha · m ²	Druh pozemku Způsob využití	Označení pozemku parc. číslem	Výměra parcely ha · m ²	Druh pozemku Způsob využití	Typ stavby Způsob využití	Zpús. určení výměr	Díl přechází z pozemku označeného v		Číslo listu vlastnictví	Výměra dílu ha · m ²	Označení dílu
								katastru nemovitostí	dřívější poz. evidenci			
585/33	585/33	.	608	.	.
585/85	585/85	.	548	.	.
585/88	585/88	.	541	.	.
585/292	585/292	.	541	.	.
585/293	585/293	.	541	.	.
585/294	585/294	.	541	.	.
585/295	585/295	.	541	.	.
585/296	585/296	.	541	.	.
585/297	585/297	.	541	.	.
585/298	585/298	.	541	.	.
585/299	585/299	.	541	.	.
585/300	585/300	.	541	.	.
585/301	585/301	.	541	.	.
585/302	585/302	.	541	.	.
585/303	585/303	.	541	.	.

Druh věcného břemene: dle listiny

Oprávněný: dle listiny

LV=608... Bytové družstvo Štětínská 350-354, Štětínská 352/39, Bohnice, 18100 Praha 8

LV=548... HLAVNÍ MĚSTO PRAHA, Mariánské náměstí 2/2, Staré Město, 11000 Praha 1

LV=541... HLAVNÍ MĚSTO PRAHA, Mariánské náměstí 2/2, Staré Město, 11000 Praha 1

(správa: Městská část Praha 8, Zenklova 1/35, Libeň, 18000 Praha 8)

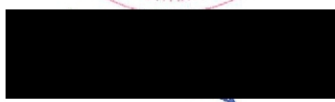
GEOMETRICKÝ PLÁN pro vymezení rozsahu věcného břemene k části pozemku	Geometrický plán ověřil autorizovaný zeměměřický inženýr		Stejnopis ověřil autorizovaný zeměměřický inženýr:	
	Jméno, příjmení: Ing. Kamil Endršt, Ph.D.		Jméno, příjmení: Ing. Kamil Endršt, Ph.D.	
	Číslo položky seznamu autorizovaných zeměměřických inženýrů: 2290/06		Číslo položky seznamu autorizovaných zeměměřických inženýrů: 2290/06	
	Dne: 7.11.2025 Číslo: 520/2025		Dne: 12.11.2025 Číslo: 381/2025	
Náležitostmi a přesností odpovídá právním předpisům.		Tento stejnopis odpovídá geometrickému plánu v elektronické podobě uloženému v dokumentaci katastrálního úřadu.		
Vyhotovitel: Sdružení G&M Jiří Bruna, Marek Budňák Marešova 642/2 198 00 Praha 9 - Č. Most Číslo plánu: 1353-157/2025 Okres: ----- Obec: Praha Kat. území: Bohnice Mapový list: Kralupy nad Vltavou 6-9/12 Dosavadním vlastníkům pozemků byla poskytnuta možnost seznámit se v terénu s průběhem navrhovaných nových hranic, které byly označeny předepsaným způsobem: -----	Katastrální úřad souhlasí s očíslováním parcel. Ing. Magda Müllerová Katastrální úřad pro hlavní město Praha, Katastrální pracoviště Praha PGP-4763/2025 -101 2025.11.12 09:07:17 +01'00'		Ověření stejnopisu geometrického plánu v listinné podobě.  	

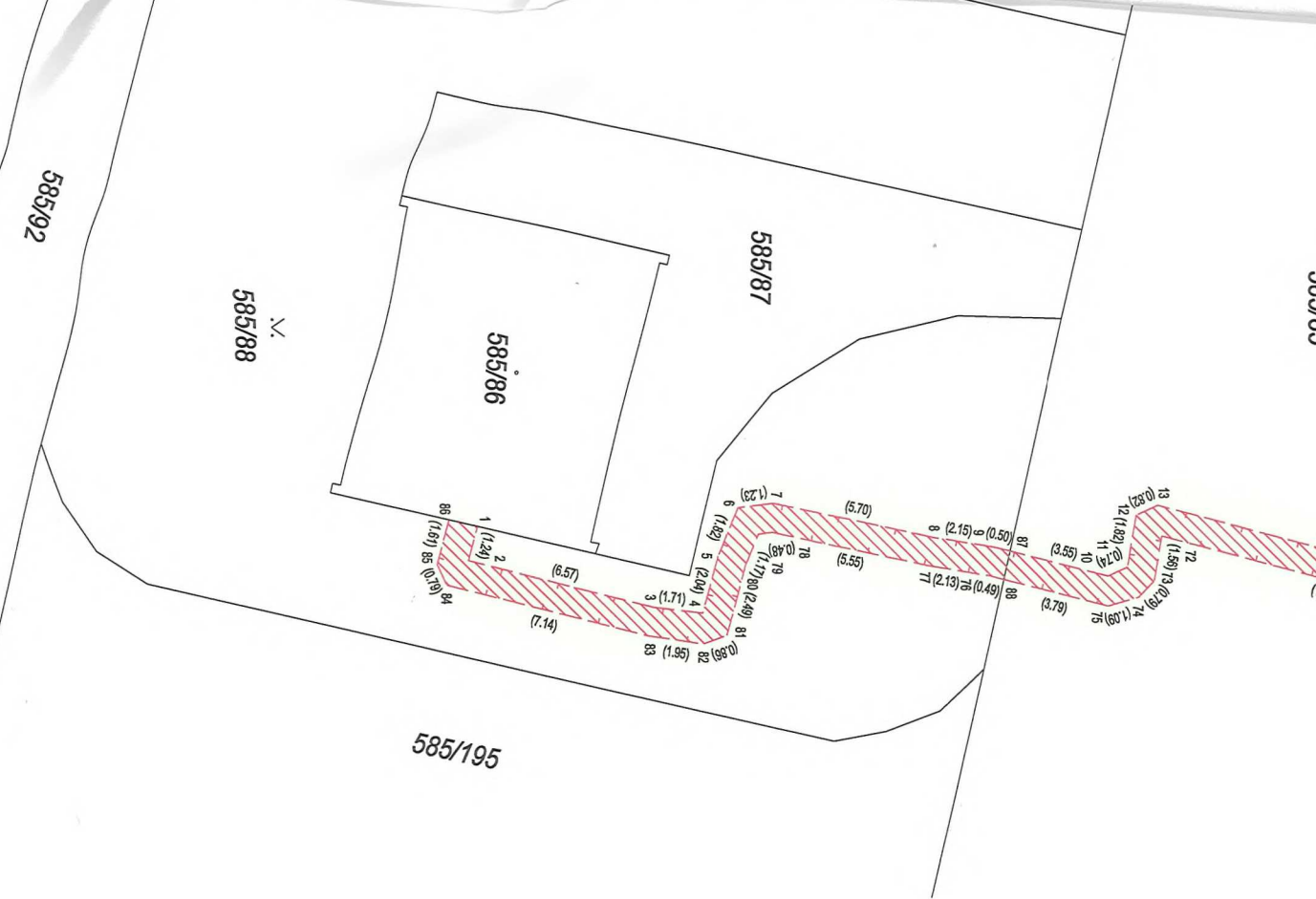

SEZNAM SOUŘADNIC (S-JTSK)

Souřadnice pro zpis do KN

Číslo bodu	Y	X	KK	Poz
646-1215	741664.01	1038374.48	6	hrc
1	741730.28	1038410.57	3	hrc
2	741729.09	1038410.91	3	hrc
3	741727.48	1038404.54	3	hrc
4	741727.28	1038402.84	3	hrc
5	741729.25	1038402.30	3	hrc
6	741730.93	1038401.60	3	hrc
7	741731.09	1038400.38	3	hrc
8	741729.90	1038394.81	3	hrc
9	741729.56	1038392.69	3	hrc
10	741728.57	1038388.76	3	hrc
11	741728.88	1038388.09	3	hrc
12	741730.68	1038387.79	3	hrc
13	741731.03	1038387.05	3	hrc
14	741727.44	1038373.50	3	hrc
15	741726.82	1038372.79	3	hrc
16	741725.83	1038372.28	3	hrc
17	741725.47	1038371.97	3	hrc
18	741724.43	1038366.73	3	hrc
19	741723.65	1038366.07	3	hrc
20	741720.47	1038366.74	3	hrc
21	741716.73	1038367.44	3	hrc
22	741715.44	1038367.47	3	hrc
23	741713.49	1038368.05	3	hrc
24	741712.52	1038368.42	3	hrc
25	741708.25	1038369.41	3	hrc
26	741707.58	1038369.37	3	hrc
27	741705.49	1038369.90	3	hrc
28	741703.36	1038370.06	3	hrc
29	741701.31	1038371.28	3	hrc
30	741700.89	1038371.28	3	hrc
31	741692.84	1038372.12	3	hrc
32	741692.84	1038372.89	3	hrc
33	741691.28	1038373.08	3	hrc
34	741684.86	1038374.55	3	hrc
35	741682.55	1038374.88	3	hrc
36	741681.37	1038374.57	3	hrc
37	741680.04	1038374.50	3	hrc
38	741677.57	1038375.05	3	hrc
39	741677.02	1038376.63	6	hrc
40	741673.04	1038376.63	6	hrc
41	741664.88	1038378.53	6	hrc
42	741663.25	1038371.28	3	hrc
43	741662.43	1038371.46	3	hrc
44	741664.08	1038379.18	3	hrc
45	741664.70	1038379.60	3	hrc
46	741673.27	1038376.39	3	hrc
47	741677.48	1038376.39	3	hrc
48	741678.01	1038375.97	3	hrc
49	741680.12	1038375.50	3	hrc
50	741681.21	1038375.57	3	hrc
51	741682.49	1038375.90	3	hrc
52	741685.04	1038375.53	3	hrc
53	741691.46	1038374.06	3	hrc
54	741693.03	1038373.87	3	hrc
55	741695.93	1038373.10	3	hrc



SEZNAM SOUŘADNIC (S-JTSK)

Průběhka	Souřadnice pro zápis do KN	Číslo bodu	Y	X	KK	Poznámka
Průběh v.d.	741701.31	56	1038372.22	3		hraniče v.d.
Průběh v.d.	741701.83	57	1038371.80	3		hraniče v.d.
Průběh v.d.	741703.60	58	1038371.04	3		hraniče v.d.
Průběh v.d.	741705.65	59	1038370.89	3		hraniče v.d.
Průběh v.d.	741707.68	60	1038370.37	3		hraniče v.d.
Průběh v.d.	741708.33	61	1038370.41	3		hraniče v.d.
Průběh v.d.	741712.82	62	1038369.38	3		hraniče v.d.
Průběh v.d.	741713.81	63	1038368.99	3		hraniče v.d.
Průběh v.d.	741715.60	64	1038368.47	3		hraniče v.d.
Průběh v.d.	741716.85	65	1038368.44	3		hraniče v.d.
Průběh v.d.	741720.63	66	1038367.72	3		hraniče v.d.
Průběh v.d.	741723.37	67	1038372.55	3		hraniče v.d.
Průběh v.d.	741724.63	68	1038372.12	3		hraniče v.d.
Průběh v.d.	741725.26	69	1038373.12	3		hraniče v.d.
Průběh v.d.	741728.20	70	1038373.59	3		hraniče v.d.
Průběh v.d.	741726.54	71	1038373.98	3		hraniče v.d.
Průběh v.d.	741729.96	72	1038366.90	3		hraniče v.d.
Průběh v.d.	741728.42	73	1038387.15	3		hraniče v.d.
Průběh v.d.	741727.84	74	1038387.69	3		hraniče v.d.
Průběh v.d.	741727.53	75	1038388.74	3		hraniče v.d.
Průběh v.d.	741728.58	76	1038392.89	3		hraniče v.d.
Průběh v.d.	741728.92	77	1038394.99	3		hraniče v.d.
Průběh v.d.	741730.07	78	1038400.42	3		hraniče v.d.
Průběh v.d.	741730.01	79	1038400.90	3		hraniče v.d.
Průběh v.d.	741728.93	80	1038401.36	3		hraniče v.d.
Průběh v.d.	741726.52	81	1038402.00	3		hraniče v.d.
Průběh v.d.	741726.22	82	1038402.81	3		hraniče v.d.
Průběh v.d.	741726.50	83	1038404.74	3		hraniče v.d.
Průběh v.d.	741728.24	84	1038411.66	3		hraniče v.d.
Průběh v.d.	741728.96	85	1038411.98	3		hraniče v.d.
Průběh v.d.	741730.51	86	1038411.55	3		hraniče v.d.
Průběh v.d.	741729.44	87	1038392.20	6		hraniče v.d.
Průběh v.d.	741728.46	88	1038392.41	6		hraniče v.d.
Průběh v.d.	741726.69	89	1038374.55	6		hraniče v.d.
Průběh v.d.	741726.88	90	1038375.26	6		hraniče v.d.
Průběh v.d.	741725.67	91	1038372.14	6		hraniče v.d.
Průběh v.d.	741725.96	92	1038373.47	6		hraniče v.d.
Průběh v.d.	741718.68	93	1038367.07	6		hraniče v.d.
Průběh v.d.	741718.92	94	1038368.05	6		hraniče v.d.
Průběh v.d.	741711.85	95	1038369.54	6		hraniče v.d.
Průběh v.d.	741712.11	96	1038369.54	6		hraniče v.d.
Průběh v.d.	741706.75	97	1038369.58	6		hraniče v.d.
Průběh v.d.	741706.97	98	1038370.55	6		hraniče v.d.
Průběh v.d.	741700.16	99	1038371.40	6		hraniče v.d.
Průběh v.d.	741700.40	100	1038372.37	6		hraniče v.d.
Průběh v.d.	741695.09	101	1038372.30	6		hraniče v.d.
Průběh v.d.	741695.31	102	1038373.27	6		hraniče v.d.
Průběh v.d.	741688.65	103	1038373.68	6		hraniče v.d.
Průběh v.d.	741688.87	104	1038374.66	6		hraniče v.d.
Průběh v.d.	741683.18	105	1038374.79	6		hraniče v.d.
Průběh v.d.	741683.41	106	1038375.77	6		hraniče v.d.
Průběh v.d.	741676.49	107	1038375.64	6		hraniče v.d.
Průběh v.d.	741676.70	108	1038376.61	6		hraniče v.d.
Průběh v.d.	741665.12	109	1038374.68	6		hraniče v.d.
Průběh v.d.	741665.09	110	1038379.51	6		hraniče v.d.
Průběh v.d.		111		6		hraniče v.d.

