

SMLOUVA O PACHTU – POZEMKY V DOBÝVACÍM PROSTORU

č. 472/2018

uzavřená ve smyslu ust. § 2332 a násl. zák. č. 89/2012 Sb., občanský zákoník,
(dále jen „občanský zákoník“)

Smluvní strany:

Lesy České republiky, s.p.

se sídlem Hradec Králové, Přemyslova 1106/19, Nový Hradec Králové, PSČ 500 08,
zapsaný v Obchodním rejstříku vedeném Krajským soudem v Hradci Králové, oddíl AXII, vložka 540
zastoupený Ing. Danielem Szórádem, Ph.D., generálním ředitelem
IČO: 42196451, DIČ: CZ42196451

(dále jen „propachtovatel“) na straně jedné

a

KAMENOLOMY ČR s.r.o.

se sídlem Ostrava-Svinov, Polanecká č. p. 849, PSČ 721 00
zapsaná v obchodním rejstříku u Krajského soudu v Ostravě, oddíl C, vložka 24982
zastoupená Ing. Radmilou Zapletalovou a Ing. Petrem Klajmonem, jednatelem
IČO: 49452011, DIČ: CZ49452011

(dále jen „pachtýř“) na straně druhé

uzavírají níže uvedeného dne, měsíce a roku tuto

SMLOUVU O PACHTU:

I.

Předmět smlouvy

- Propachtovatel prohlašuje, že má právo hospodařit k níže uvedeným pozemkům, které jsou ve vlastnictví České republiky, a to:

Číslo parcely	Druh pozemku	Výměra v m ²	Propachtovávaná výměra v m ²	Katastrální území	LV	Obec
303/8	ostatní plocha	8 256	8 256	Nejdek u Hranic	104	Bělotín
303/9	ostatní plocha	14 145	14 145	Nejdek u Hranic	104	Bělotín
303/10	ostatní plocha	2 754	2 754	Nejdek u Hranic	104	Bělotín
část 303/11	ostatní plocha	4 636	2 911	Nejdek u Hranic	104	Bělotín
Celkem:			28 066			

Uvedené pozemky (dále jen „**předmětné pozemky**“ nebo „**předmět pachtu**“) jsou zapsány v katastru nemovitostí u Katastrálního úřadu pro Olomoucký kraj, Katastrální pracoviště Hranice.

- Propachtovatel se zavazuje přenechat na základě této Smlouvy předmět pachtu uvedený v odst. 1. tohoto článku o celkové propachtované výměře 28.066 m² do pachtu pachtýři k dočasnému úplatnému užívání a požívání s tím, že pachtýř se zavazuje předmět pachtu využívat výlučně za účelem provádění hornické činnosti, a to k dobývání ložiska droby a činnostem s tímto

dobýváním související v dobývacím prostoru Nejdek, ev. č. 7/0674. Veškeré věci, záležitosti či jednání související s využitím předmětu pachtu za sjednaným účelem je povinen obstarat pachtýř, a to na svůj náklad a v mezích stanovených touto Smlouvou. Oprávnění k dobývacímu prostoru pachtýř doložil na základě Potvrzení o zaevidování dobývacího prostoru vydaného Obvodním báňským úřadem v Brně, č. j.: 2846/02 ze dne 3. 6. 2002. Výše uvedené potvrzení je nedílnou přílohou č. 1 k této smlouvě (dále jen „**Smlouva**“).

3. Smluvní strany prohlašují, že hranice předmětu pachtu jsou jim spolehlivě známy a nevzbuzují jakýchkoli pochybností. Předmět pachtu je graficky znázorněn v Mapě ploch pozemků dotčených hornickou činností pro stanovení nájmu, zpracované Ing. Alešem Janasem, hlavním důlním měřičem, v měřítku 1 : 1 000. Mapa tvoří nedílnou přílohu č. 2 k této Smlouvě. Výměra pozemků dle skutečného způsobu využití je uvedena v Aktuální tabulce ploch předmětu pachtu – pozemky v dobývacím prostoru Nejdek k 1. 1. 2018 zpracovaná Ing. Alešem Janasem, hlavním důlním měřičem dne 20. 7. 2017, která je nedílnou přílohou č. 3 k této Smlouvě.
4. Pachtýř prohlašuje, že se se stavem předmětu pachtu řádně a dostatečně seznámil a že jej shledává ke dni uzavření této Smlouvy způsobilým ke smluvenému účelu pachtu dle této Smlouvy. Dobývací prostor Nejdek, evidenční číslo 7/0674, je stanoven na základě Rozhodnutí Severomoravského krajského národního výboru Ostrava, odboru dopravy, č. j.: Dopř:151-1021/71-Ku o stanovení dobývacího prostoru Nejdek, okres Přerov, ze dne 23. 12. 1971. Rozhodnutí o stanovení dobývacího prostoru je nedílnou přílohou č. 4 k této Smlouvě. Hranice dobývacího prostoru Nejdek, evidenční číslo 7/0674, je graficky znázorněna v Mapě ploch dotčených hornickou činností pro stanovení nájmu pozemků využívaných k hornické činnosti v měřítku 1 : 3 000 zpracované Báňským inženýringem Olomouc s.r.o., která tvoří nedílnou přílohu č. 5 k této Smlouvě.
5. Z pachtu je vyňato právo výkonu myslivosti a rybářské právo.
6. Smluvní strany ujednaly, že předmětem pachtu dle této Smlouvy nejsou trvalé porosty nacházející se na předmětu pachtu.
7. Právo pachtu podle této Smlouvy dále nezakládá pachtýři jakákoliv práva k trvalým porostům nacházejícím se na předmětu pachtu. Pachtýř je povinen zejména upozornit na kalamitu, škodu na porostech, apod.
8. Nárok na náhrady dle zvláštních právních předpisů, např. v případech, na něž dopadá vyhláška Ministerstva zemědělství č. 55/1999 Sb., o způsobu výpočtu výše újmy nebo škody způsobené na lesích, náleží propachtovatelé.

II.

Účel pachtu

1. Pachtýř se zavazuje předmět pachtu uvedený v článku I. odst. 1. této Smlouvy užívat výlučně k podnikatelským účelům, a to k hornické činnosti podle ust. § 2 zákona č. 61/1988 Sb., o hornické činnosti, výbušninách a o státní báňské správě, ve znění pozdějších předpisů, spočívající v dobývání ložiska droby a k činností s daným dobýváním souvisejícím, a to na základě Rozhodnutí Obvodního báňského úřadu v Brně, zn.: 1093-511/1972-St/II.vyř. o schválení plánu otvírky, přípravy a dobývání kamenolomu Nejdek ze dne 22. 3. 1973 s nabytím právní moci dne 24. 4. 1973. Výše uvedené rozhodnutí tvoří nedílnou přílohu č. 6 k této Smlouvě.
2. Předmětem podnikání pachtýře je mimo jiné hornická činnost a činnost prováděná hornickým způsobem podle zák. č. 61/1998 Sb., ve znění pozdějších předpisů a to na základě Oprávnění vydaném Obvodním báňským úřadem pro území krajů Moravskoslezského a Olomouckého, č. j.: SBS/33810/2013/OBÚ-05/415.3/Ing.Kt/4 ze dne 25. 11. 2013 s nabytím právní moci dne 30. 12. 2013. Rozhodnutí je nedílnou přílohou č. 7 k této Smlouvě.

III.

Trvání pachtu

1. Propachtovatel na základě této Smlouvy přenechává pachtýři a pachtýř od propachtovatele přebírá do dočasného úplatného užívání a požívání předmět pachtu uvedený v čl. I. odst. 1. této Smlouvy

o celkové propachtované výměře 28.066 m², a to na dobu určitou **od 1. 1. 2018 do 31. 12. 2022.**

2. Smluvní strany mohou v posledních šesti měsících pachtu sjednat formou dodatku ke stávající Smlouvě prodloužení pachtovního vztahu založeného touto Smlouvou, maximálně však o pět let, opakovaně až na dobu předpokládaného výkonu souvisejícího s prováděním hornické činnosti včetně následné sanace a rekultivace pozemků.
3. Pacht dle této Smlouvy skončí:
 - a) uplynutím doby, na níž byl sjednán,
 - b) písemnou dohodou smluvních stran,
 - c) písemnou výpovědí s výpovědní dobou učiněnou kteroukoli ze smluvních stran za níže uvedených podmínek,
4. Před uplynutím sjednané doby pachtu lze tento skončit výpovědí ze strany propachtovatele z těchto důvodů:
 - a) pachtýř je o více než jeden měsíc v prodlení s placením pachtovního, a to i přes písemné upozornění propachtovatele k dodatečné úhradě dluhu pachtýře,
 - b) pachtýř užívá předmět pachtu v rozporu s ustanoveními této Smlouvy i přes písemnou výzvu propachtovatele k odstranění závadného stavu s určením přiměřené lhůty ke zjednaní nápravy,
 - c) pachtýř přenechal bez předchozího písemného souhlasu propachtovatele předmět pachtu nebo jeho část do užívání jinému,
 - d) pachtýř porušil své povinnosti plynoucí z této Smlouvy, a to i přes předchozí písemné upozornění propachtovatele,
 - e) pachtýř na předmětu pachtu umístil jakékoli stavby bez předchozího písemného souhlasu propachtovatele,
 - f) pachtýř ztratil oprávnění k provozování činnosti, pro kterou si předmět pachtu propachtoval,
 - g) předmět pachtu přestal být využitelný pro sjednaný účel pachtu.
5. Před uplynutím sjednané doby pachtu lze tento skončit výpovědí ze strany pachtýře z těchto důvodů:
 - a) pachtýř ztratil oprávnění k provozování činnosti, pro kterou si předmět pachtu propachtoval,
 - b) propachtovatel porušil své povinnosti vůči pachtýři vyplývající z této Smlouvy, a to i přes předchozí písemné upozornění pachtýře,
 - c) předmět pachtu přestal být využitelný pro sjednaný účel pachtu.
6. Pro výpověď dle odst. 4. a odst. 5. tohoto článku se sjednává tříměsíční výpovědní doba, která počíná běžet od prvního dne kalendářního měsíce následujícího po měsíci, v němž byla výpověď doručena druhé smluvní straně.
7. Ke dni skončení pachtu je pachtýř povinen odevzdat propachtovateli předmět pachtu ve stavu odpovídajícímu způsobu využití pro účely dle čl. II. odst. 1. této Smlouvy a po sanaci a rekultivaci pozemku provedené na náklady pachtýře dle příslušného rozhodnutí orgánu státní správy. Toto ustanovení se netýká porostů, které se na předmětných pozemcích nacházejí. O předání bude sepsán písemný protokol opatřený datem a podpisy oprávněných pracovníků propachtovatele a pachtýře.

IV. Pachtovné

1. Pachtýř se zavazuje platit propachtovateli za předmět pachtu pachtovné ve výši 8,25 Kč/m²/rok (cena základní plochy bez rozlišení způsobu využití). Celkové roční pachtovné tak činí 231.545,- Kč (slovy: jednostodesettisíšestsetdvacetšest korun českých). Uvedené pachtovné bude pro rok 2018 povýšeno o míru inflace dosaženou v roce 2017. Takto ujednané pachtovné bylo stanoveno dohodou.
2. Pachtovné dle předchozího odstavce tohoto článku je bez daně z přidané hodnoty. K takto ujednanému pachtovnému bude tedy připočtena daň z přidané hodnoty ve výši stanovené platnými a účinnými předpisy o dani z přidané hodnoty pro dané období.
3. Propachtovatel bude pachtovné fakturovat jedenkrát pololetně příslušným podílem, a to k 30. 6. a 30. 11. běžného roku a toto datum je zároveň datem uskutečnění zdanitelného plnění. Lhůta

splatnosti faktury činí 30 kalendářních dnů ode dne jejího vystavení. Dnem úhrady se rozumí den připsání částky ve prospěch účtu propachtovatele. Úhrada pachtovného bude prováděna ve prospěch účtu organizační jednotky propachtovatele uvedeného v záhlaví této Smlouvy. V případě ukončení pachtovního vztahu založeného touto Smlouvou v průběhu roku bude poměrně upravena výše pachtovného.

4. Faktura je řádně vystavena, pokud splňuje veškeré náležitosti daňového a účetního dokladu podle příslušných právních předpisů a další náležitosti dle této Smlouvy, pokud byly smluvními stranami ujednány. V případě, že faktura nebyla vystavena řádně, je smluvní strana, které je faktura určena, oprávněna fakturu vrátit, a to ve lhůtě deseti pracovních dnů od jejího doručení s uvedením chybných či chybějících náležitostí. Pokud bude faktura v uvedené lhůtě oprávněně vrácena, je smluvní strana, které byla faktura vrácena, povinna řádně vystavit a doručit bezvadnou (opravenou či doplněnou) fakturu, a to ve lhůtě deseti pracovních dnů od jejího vrácení. Nová lhůta splatnosti počíná běžet ode dne vystavení bezvadné (tj. opravené či doplněné) faktury.
5. Pachtýř bere na vědomí, že propachtovatel se rozhodl uplatnit na vztah založený touto Smlouvou, tj. pacht pozemku, daň z přidané hodnoty, a to ve smyslu zákona č. 235/2004 Sb., o dani z přidané hodnoty, ve znění pozdějších předpisů.
6. Pachtovné bude na každé další roky valorizováno vždy k 1. 1. aktuálního kalendářního roku podle skutečně dosažené míry inflace vyjádřené přírůstkem průměrného indexu spotřebitelských cen za 12 posledních měsíců předchozího kalendářního roku zveřejněného Českým statistickým úřadem. Pachtovné bude automaticky upravováno bez písemného oznámení pachtýři.

V.

Práva a povinnosti smluvních stran

1. Pachtýř je povinen s předmětem pachtu řádně hospodařit dle dohodnutého a příslušnými úřady povoleného účelu, užívat jej v souladu s ustanoveními této Smlouvy a v záležitostech touto Smlouvou neupravených v souladu s obecně platnými právními předpisy a na své náklady řádně udržovat na něm se nacházející předměty a zařízení, pokud se jedná o běžné záležitosti spojené s jeho využíváním.
2. Pachtýř se zavazuje neprovádět žádné úpravy na předmětu pachtu bez předchozího písemného souhlasu propachtovatele.
3. Pachtýř je povinen umožnit propachtovateli vstup na předmět pachtu za účelem zjištění jeho stavu a kontroly jeho užívání pachtýřem v souladu s touto Smlouvou.
4. Pachtýř je povinen na předmětu pachtu umožnit propachtovateli výkon činností souvisejících s hospodařením v lese dle z. č. 289/1995 Sb., lesní zákon, ve znění pozdějších předpisů, a platného lesního hospodářského plánu, nebude-li příslušným rozhodnutím orgánů státní správy rozhodnuto jinak. Pachtýři se zakazuje jakékoli kácení trvalých porostů bez předchozího písemného souhlasu propachtovatele.
5. Pachtýř není oprávněn umístit na předmětu pachtu jakékoli stavby bez předchozího písemného souhlasu propachtovatele.
6. Propachtovatel je oprávněn kontrolovat, jak pachtýř plní povinnosti, které pro něj vyplývají z této Smlouvy.
7. Rozhodne-li příslušný orgán státní správy pravomocným rozhodnutím o uložení pokuty propachtovateli v souvislosti s porušením zákonných povinností, ke kterým došlo jednáním nebo opomenutím pachtýře dle této Smlouvy, je pachtýř povinen zaplatit propachtovateli částku ve výši uložené pokuty včetně případných dalších nákladů propachtovatele s tímto spojených, zejména pak nákladů řízení, a to vše do 5 pracovních dnů od doručení písemné výzvy propachtovatele k úhradě.
8. Pachtýř není oprávněn přenechat bez předchozího písemného souhlasu propachtovatele předmět pachtu nebo jeho část do užívání třetí osobě.

9. Pachtýř se zavazuje na vlastní náklady odstranit újmu, která na předmětu pachtu jeho činností nebo činností třetích osob vznikne, a to ve lhůtě 30 kalendářních dnů od doručení písemné výzvy propachtovatele k odstranění újmy.
10. Pachtýř se zavazuje neuskladňovat a nelikvidovat odpady vzniklé jeho činností nebo činností třetích osob na předmětu pachtu. Za odvoz odpadu z předmětu pachtu a jeho následnou likvidaci odpovídá výlučně pachtýř. Likvidaci provede pachtýř na vlastní náklady do 7 dnů od zjištění závadného stavu.
11. Pachtýř se zavazuje, že zabezpečí výkon hornické činnosti, činnosti prováděné hornickým způsobem a činností souvisejících tak, aby nedocházelo k újmě na okolních lesních porostech na pozemcích, které nejsou součástí předmětu pachtu a nebyly dotčeny zájmy ochrany přírody.
12. Pachtýř nese plnou odpovědnost za veškerou újmu, která jím prováděnou činností nebo porušením jeho povinností založené touto Smlouvou či právním předpisem vznikne propachtovateli či třetím osobám, a to i v případě, že by újma vznikla v důsledku činnosti pachtýřem najatých právnických či fyzických osob v souvislosti s prováděnou činností.
13. Smluvní strany ujednávají, že právo pachtu dle této Smlouvy se nezapiše do veřejného seznamu.
14. Smluvní strany sjednávají pro případ porušení povinností uvedených v článku V. této Smlouvy smluvní pokutu ve výši 10 % aktuálního ročního pachtovného, nejméně však 5 000 Kč, za každý jednotlivý případ. Stanovením smluvní pokuty není dotčeno právo poškozené strany na náhradu škody a zaplacená smluvní pokuta se na náhradu škody nezapočítává. Smluvní pokuta je splatná do 15 dnů od doručení výzvy smluvní straně, která porušila své povinnosti.

VI.

Ostatní ujednání

Pachtýř se zavazuje nevydávat stanoviska či vyjádření třetím osobám k dotčení či omezení ve využívání předmětu pachtu nebo jeho části.

VII.

Sankční ujednání

Pro případ prodlení s úhradou pachtovného se pachtýř zavazuje zaplatit propachtovateli smluvní pokutu ve výši 0,5 % z dlužné částky za každý i započatý den prodlení. Právo propachtovatele na náhradu újmy vzniklé z porušení smluvních povinností pachtýře či právo tuto Smlouvu vypovědět ve smyslu čl. III. této Smlouvy tím není dotčeno.

VIII.

Criminal compliance doložka

1. Smluvní strany níže svým podpisem stvrzují, že v průběhu vyjednávání o této Smlouvě vždy jednaly a postupovaly čestně a transparentně, a současně se zavazují, že takto budou jednat i při plnění této Smlouvy a veškerých činností s ní souvisejících.
2. Smluvní strany se dále zavazují vždy jednat tak a přijmout taková opatření, aby nedošlo ke vzniku důvodného podezření na spáchání trestného činu či k samotnému jeho spáchání (včetně formy účastenství), tj. jednat tak, aby kterákoli ze smluvních stran nemohla být přičtena odpovědnost podle zákona č. 418/2011 Sb., o trestní odpovědnosti právnických osob a řízení proti nim, nebo nevznikla trestní odpovědnost fyzických osob (včetně zaměstnanců) podle trestního zákoníku, případně aby nebylo zahájeno trestní stíhání proti kterékoli ze smluvních stran, včetně jejich zaměstnanců podle platných právních předpisů.
3. Druhá smluvní strana prohlašuje, že se seznámila se zásadami, hodnotami a cíli Criminal compliance programu Lesů České republiky, s.p. (viz www.lesycr.cz), (dále jen „CCP LČR“), zejména s Kodexem CCP LČR, Protikorupčním programem LČR a Etickým kodexem zaměstnanců LČR, včetně všech jejich příloh. Druhá smluvní strana se při plnění této Smlouvy zavazuje po celou dobu jejího trvání dodržovat zásady a hodnoty CCP LČR, pokud to jejich povaha umožňuje.

4. Smluvní strany se dále zavazují navzájem si neprodleně oznámit důvodné podezření ohledně možného naplnění skutkové podstaty jakéhokoliv z trestných činů, zejména trestného činu korupční povahy, a to bez ohledu a nad rámec případné zákonné oznamovací povinnosti; obdobné platí ve vztahu k jednání, které je v rozporu se zásadami vyjádřenými v tomto článku.

IX.

Závěrečná ustanovení

1. Pokud není v této Smlouvě ujednáno jinak, řídí se vztahy mezi smluvními stranami příslušnými obecně platnými právními předpisy, zejména pak občanským zákoníkem.
2. V případě změny identifikačních údajů smluvních stran se tyto zavazují vzájemně se o této skutečnosti bez zbytečného odkladu písemně informovat.
3. Tuto Smlouvu lze měnit a doplňovat pouze písemnými vzestupně číslovanými dodatky podepsanými oprávněnými zástupci obou smluvních stran.
4. Pro platnost této Smlouvy je v souladu se Statutem LČR, zákonem o státním podniku nutný souhlas Ministerstva zemědělství ČR, které rovněž vykonává jménem státu funkci zakladatele propachtovatele (dále jen „Zakladatel“) ve smyslu ustanovení § 17 odst. 2 zákona č. 77/1997 Sb., o státním podniku, ve znění pozdějších předpisů.
5. Zakladatel udělil předchozí souhlas s nakládáním s určeným majetkem ve smyslu ustanovení § 17 odst. 2 zákona č. 77/1997 Sb., o státním podniku, ve znění pozdějších předpisů, pod č. j.: 73486/2016-MZE-13221 ze dne 11. 1. 2017 v odstavci 6.5.3. Statutu LČR.
6. Tato Smlouva nabývá platnosti dnem jejího podpisu oběma smluvními stranami, účinnosti dnem **1. 1. 2018**; v případě povinnosti zveřejnění je účinnost podmíněna zveřejněním v registru smluv.
7. Smluvní strany se dohodly, že ke dni účinnosti této Smlouvy se dohodou smluvních stran ruší nájemní smlouva č. 472 ze dne 29. 2. 2008 ve znění pozdějších dodatků a nahrazuje se v plném rozsahu touto Smlouvou.
8. Tato Smlouva je vyhotovena ve čtyřech stejnopisech, z nichž po dvou vyhotoveních obdrží každá ze smluvních stran.
9. Obě smluvní strany jsou oprávněny a v případech stanovených zákonem i povinny uveřejnit Smlouvu a její dodatky včetně metadat v rozsahu a způsobem dle zákona č. 340/2015 Sb., o zvláštních podmínkách účinnosti některých smluv, uveřejňování těchto smluv a o registru smluv (zákon o registru smluv), v účinném znění. Obě smluvní strany jsou s uveřejněním Smlouvy a jejích dodatků včetně metadat srozuměny.
10. Smluvní strany prohlašují, že si tuto Smlouvu přečetly a na důkaz správnosti a souhlasu připojují prosty omylu své vlastnoruční podpisy.
11. Nedílnou součástí této smlouvy jsou tyto přílohy:
 - Příloha č. 1: Potvrzení o zaevidování dobývacího prostoru vydaného Obvodním báňským úřadem v Brně, č. j.: 2846/02 ze dne 3. 6. 2002
 - Příloha č. 2: Mapa ploch pozemků dotčených hornickou činností pro stanovení nájmu, zpracované Ing. Alešem Janasem, hlavním důlním měřičem, v měřítku 1 : 1 000
 - Příloha č. 3: Aktuální tabulka ploch předmětu – pozemky v dobývacím prostoru Nejdek (stav k 1. 1. 2018) zpracovaná Ing. Alešem Janasem dne 20. 7. 2017
 - Příloha č. 4: Rozhodnutí Severomoravského krajského národního výboru Ostrava, odboru dopravy, č. j.: Dopř:151-1021/71-Ku o stanovení dobývacího prostoru Nejdek, okres Přerov, ze dne 23. 12. 1971
 - Příloha č. 5: Mapě ploch dotčených hornickou činností pro stanovení nájmu pozemků využívaných k hornické činnosti v měřítku 1 : 3 000 zpracované Báňským inženýringem Olomouc s.r.o. s grafickým znázorněním hranice dobývacího prostoru
 - Příloha č. 6: Rozhodnutí Obvodního báňského úřadu v Brně, zn.: 1093-511/1972-St/II.vyř. o schválení plánu otvírky, přípravy a dobývání kamenolomu Nejdek ze dne 22. 3. 1973

— Příloha č. 7: Oprávnění vydané Obvodním báňským úřadem pro území krajů
Moravskoslezského a Olomouckého,
č. j.: SBS/33810/2013/OBÚ-05/415.3/Ing.Kt/4 ze dne 25. 11. 2013

V Hradci Králové, dne 16. 8. 2017

V Ostravě, dne 23. 08. 2017

Propachtovatel:

Pachtýř:

Ing. Daniel Ozorad, Ph.D.
generální ředitel

Lesy České republiky, s.p. [06]
Přemyslova 1106/19, Nový Hradec Králové
500 08 Hradec Králové
IČ: 42196451, DIČ: CZ42196451

Ing.
jedn

Ing. Petr Klajmon
jednatel

MINERAL
KAMENOLOMY ČR s.r.o.
POLANECKÁ 849
CZ-721 00 OSTRAVA-SVINOV
-37-

přezkoumal

ík



STÁTNÍ BÁŇSKÁ SPRÁVA

Obvodní báňský úřad v Brně

Č.j. 2846/02

V Brně dne 3.6.2002

POTVRZENÍ O ZAEVIDOVÁNÍ DOBÝVACÍHO PROSTORU

Na základě žádosti organizace GOS – Granit Ořechov s.r.o., 594 52 OŘECHOV 77, IČ: 49452011, ze dne 21.2.2002, č.j. 1131/02 a předchozího souhlasu č. 14/2002, ze dne 22.3.2002, č.j. 1131/02 byl na organizaci

KAMENOLOMY ČR s.r.o.
Ostrava – Svinov, Polanecká č.p. 849, PSČ 721 08

IČ: 49452011

převeden dobývací prostor

NEJDEK

evidenční číslo 7 0674

nacházející se na katastrálním území: Nejdek a Střítež Nad Ludinou

v okrese: Přerov

o plošném rozsahu: 0,323904 km²

stanoven pro dobývání: droby

Dobývací prostor byl převeden na základě žádosti podané dne 21.2.2002, zaevidované pod č. j. 1131/02 a na základě předložené smlouvy o převodu dobývacího prostoru ze dne 18.4.2002, s účinností od 31.5.2002.



prešední Obvodního báňského úřadu v Brně

Rozdělovník:

1. GOS – Granit Ořechov s.r.o., 594 52 OŘECHOV 77
2. KAMENOLOMY ČR s.r.o., Ostrava – Svinov, Polanecká č.p. 849, PSČ 721 08
3. Okresní úřad Přerov, k rukám přednosta úřadu, Referát životního prostředí, Přerov
4. Okresní úřad Přerov, k rukám přednosta úřadu, Referát regionálního rozvoje, Přerov
5. Obecní úřad Nejdek
6. Obecní úřad Střítež Nad Ludinou
7. Český báňský úřad v Praze, Kozí 4, PRAHA 1
8. Katastrální úřad v Přerově,
9. Ministerstvo průmyslu a obchodu ČR, Na Františku 32, 110 15 PRAHA
10. Ministerstvo životního prostředí, Odbor výkonu státní správy VIII, Wellnerova 5, 770 00 OLOMOUC
11. Česká geologická služba - GEOFOND ČR, Odbor informací o nerostných surovinách, Kostelní 26, 176 06 PRAHA

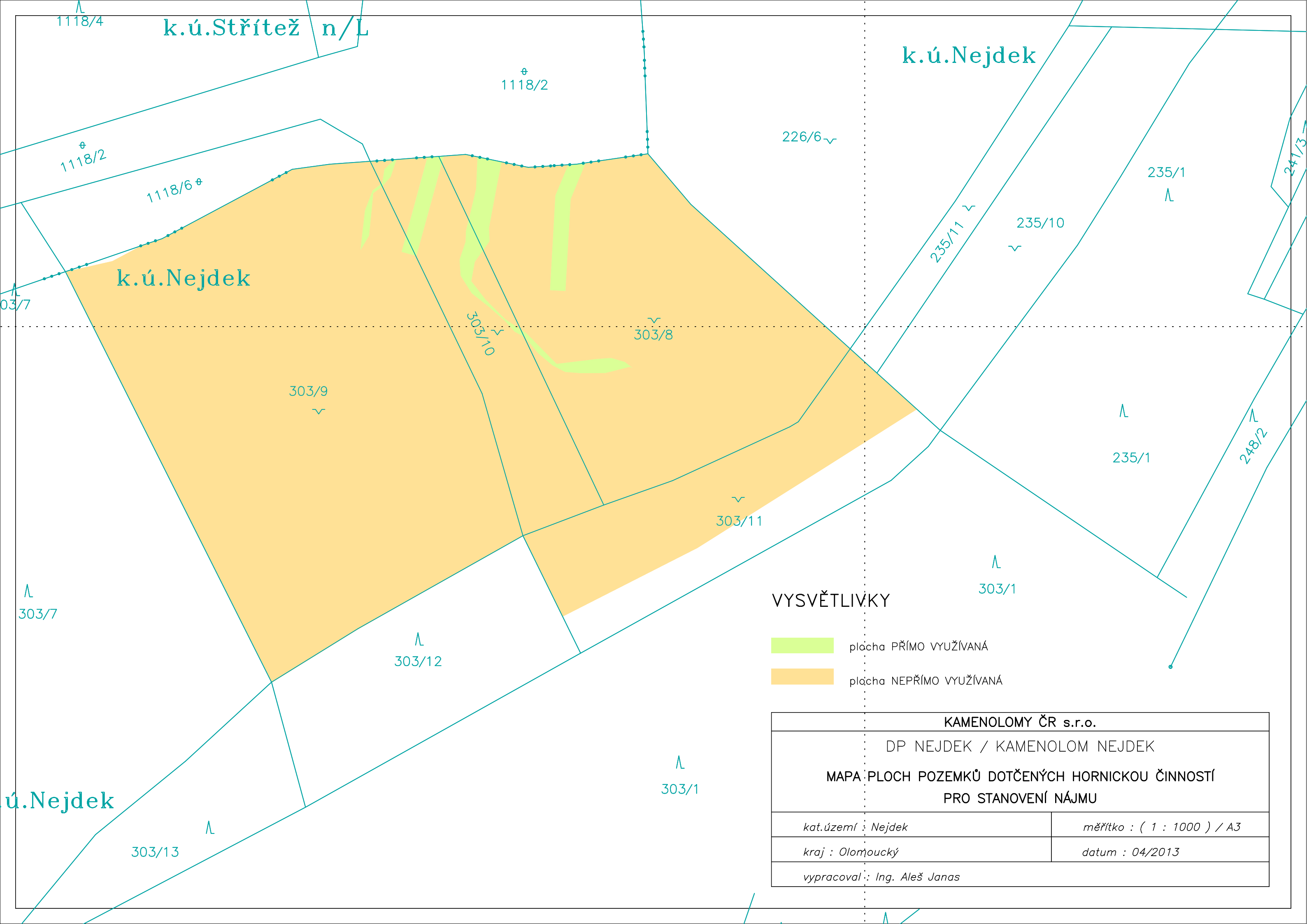

k.ú. Střítež n/L

k.ú. Nejdek

k.ú. Nejdek

VYSVĚTLIVKY

- plocha PŘÍMO VYUŽÍVANÁ
- plocha NEPŘÍMO VYUŽÍVANÁ

KAMENOLOMY ČR s.r.o.	
DP NEJDEK / KAMENOLOM NEJDEK	
MAPA PLOCH POZEMKŮ DOTČENÝCH HORNICKOU ČINNOSTÍ PRO STANOVENÍ NÁJMU	
<i>kat.území : Nejdek</i>	<i>měřítko : (1 : 1000) / A3</i>
<i>kraj : Olomoucký</i>	<i>datum : 04/2013</i>
<i>vypracoval : Ing. Aleš Janas</i>	

AKTUÁLNÍ TABULKA PLOCH PŘEDMĚTU PACHTU | POZEMKY V DOBÝVACÍM PROSTORU NEJDEK (stav k 1.1.2018)**Propachtovatel:** Lesy České republiky, s.p., Přemyslova 1106/19, Nový Hradec Králové, 500 08 Hradec Králové**Pachtýř:** KAMENOLOMY ČR s.r.o., Polanecká 849, 721 00 Ostrava-SvinovKAMENOLOM: **NEJDEK**DOBÝVACÍ PROSTOR: **NEJDEK**

Parcelní číslo	Výměra [m ²]	Propachtovaná výměra [m ²]	ZÁKLADNÍ PLOCHA		
			[m ²]	[Kč/m ²]	[Kč]
303/8	8 256	8 256	8 256	8,25	68 112,00
303/9	14 145	14 145	14 145		116 696,25
303/10	2 754	2 754	2 754		22 720,50
303/11	4 636	2 911	2 911		24 015,75
CELKEM	29 791	28 066	28 066		231 544,50

CELKEM	<u>28 066 m²</u>
	<u>231 545 Kč</u>

28 066 m²

231 545 Kč

<u>28 066 m²</u>
<u>231 545 Kč</u>

V Hradci Králové dne

V Ostravě dne 20.7.2017

.....
Schválil za propachtovatele.....
Schválil za pachtýře: **RNDr. Petr Reclík**

KAMENOLOMY ČR s.r.o.
Ing. Aleš Janas
 Hlavní důlní měřič
 osvědčení č.j. 743/2009

Ostrava 23. prosince 1971.

Čj. Dopr: 151-1021/71-20
Vyřizuje: Ing. Kubíček

Sílnice n.p. Ostrava
Hojnářova 5
Ostrava 2

Věc: rozhodnutí o stanovení dobývacího prostoru Hejdeck, okres Přerov

Ústřední hospodářský orgán odbor dopravy Severomoravského KNV v Ostravě ve smyslu § 21 zák. č. 41/1957 Sb. v souladu s Českým bankovním úřadem v Praze a podle výsledku místního šetření dne 29. června 1971 a na základě dotčení těžebního podniku

s t a n o v u j e

pro ložisko droby tence dobývací prostor:

1. těžební organizace: Sílnice n.p. Ostrava, Hojnářova 5, Ostrava 2.
2. Název dobývacího prostoru: Hejdeck, okres Přerov, kraj Severomoravský.
3. Plošný rozsah dobývacího prostoru: 12 ha 39 a 04 m²
4. Na povrchu jsou tvořeny vřanami nepravidelného mnohoúhelníka s vrcholů vypočtenými v čal. jednotném souřadnicovém systému Štefánkově. Vřanay vřanoly byly osazeny typizovanými žulovými senníky. Hranice jsou tyto:

bod	I	II
A	509.132,21	1.122.565,07
B	509.106,50	1.122.718,56
C	509.309,74	1.121.034,63
D	509.736,34	1.121.301,07
E	509.851,12	1.122.951,64
F	509.612,32	1.122.535,15
G	509.336,56	1.122.605,26

5. Dobývací prostor se rozkládá v k.ú. obci Hejdeck a střítěž nad Lubinou, okres Přerov, kraj Severomoravský.
6. Dobývací prostor se stanoví pro dobývání ložiska droby k účelům výstavby a oprav silnic. Dobývacího prostoru byla zjištěna průmyslově dobývatelná bilanční zásoba v kategorii B, C1 a C2 v objemu 4,385.000 m³.
7. Při řešení střetů zájmů těžebního podniku se zájmy jiných organizací v dobývacím prostoru bude postupováno podle ustanovení § 14 a 15 zák. č. 41/1957 Sb., § 9 zák. č. 55/1966 Sb., podle zák. č. 166/1960 Sb. a § 6 a 13 zák. č. 136/1961 Sb., resp. předpisů doplňujících nebo posuzujících.
8. Podmínky za kterých se dobývací prostor stanovuje:
 - a) těžební organizace na svůj náklad a po dohodě s operativními správci bude postupně a v rovnocenném rozsahu překládat těžbou dotčené posazní komunikace (místní nebo účelové);
 - b) hranice dobývacího prostoru na přístupových komunikacích do kamennolomu budou opatřeny příslušnou výstražnou ve věci omezení provozu všech radioelektrických a radiotelegrafních zařízení;

- c) vlastní těžba a manipulační prostory kamennému mostu zanedbnout stávající místní potok a stávající místní komunikaci procházející kamennolovem; za tím účelem bude přes kamennolom probíhající pozemní komunikace ve své koruně (Sl. 230 ČSN 730100-Návozloví silnic a dálnic) viditelně ohraničena v době své a příslušná operativní správa dále se omezuje činnost v dobytých prostorech přirozenou hranicí - průběhem místního potoka tak, že jakákoliv činnost v prostoru vymezném částí mnohoúhelníka B-P-Q-R-S a průběhem místního potoka je možná pouze za výslovného souhlasu okresního národního výboru v Přerově; tato plocha aleká tedy jen jako ochranná.
- d) v předloženém návrhu na stanovení dobytých prostorů bude neodkladně opravena příloha č. 4 - výpis z evidencie nemovitostí, což bylo už splněno dne 9.12.1971.

Plánní výše uvedených podmínek bude upracováno nejpozději do návrhu na schválení plánů otvírky, přípravy a dobytí jednotlivých částí dobytých prostorů.

Toto rozhodnutí se vydává podle ustanovení § 7 vyhl. č. 260/1957 č. a je konečné.

9. Rozhodnutí obdrží s přílohou příslušné dokumentace (aloha), která se od sídla vylaštní poštou pod čj. 26-0832/71.

- 1.-2. Český báňský úřad, Mlýnská č. 4, Praha 1 - Staré Město (2x)
- 3. Silnice a. p. Ostrava, Nažmiřovská 3, Ostrava 2 (1x)
- 4. Odbor výstavby ŠM KNT - zde (1x)
- 5. Odbor správy ŠM KNT - zde k založení (1x)
- 6. Odbor výstavby ČSNV Přerov bez dokumentace, kterou si podle potřeby vyhledají na odboru výstavby ŠM KNT.

Příloha: zápis o projednání

Předseda ČSNV Praha:

Vedoucí odboru správy ŠM KNT:

Ing. Václav Kř 2 1 1 k

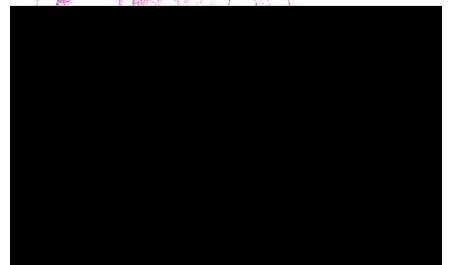
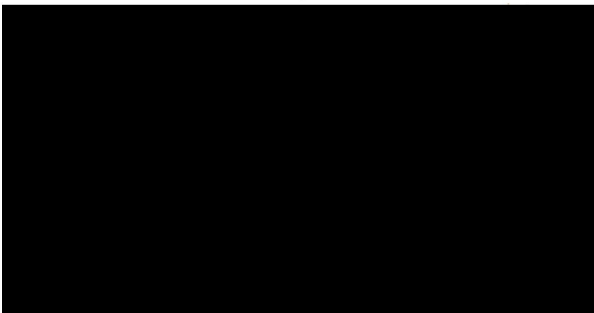

KLAD LISTŮ: Hranice na Moravě 3-1

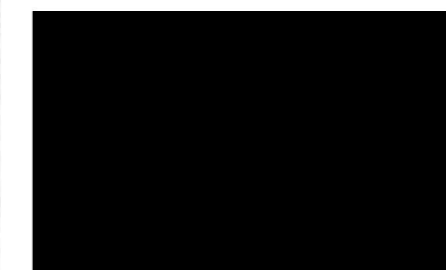
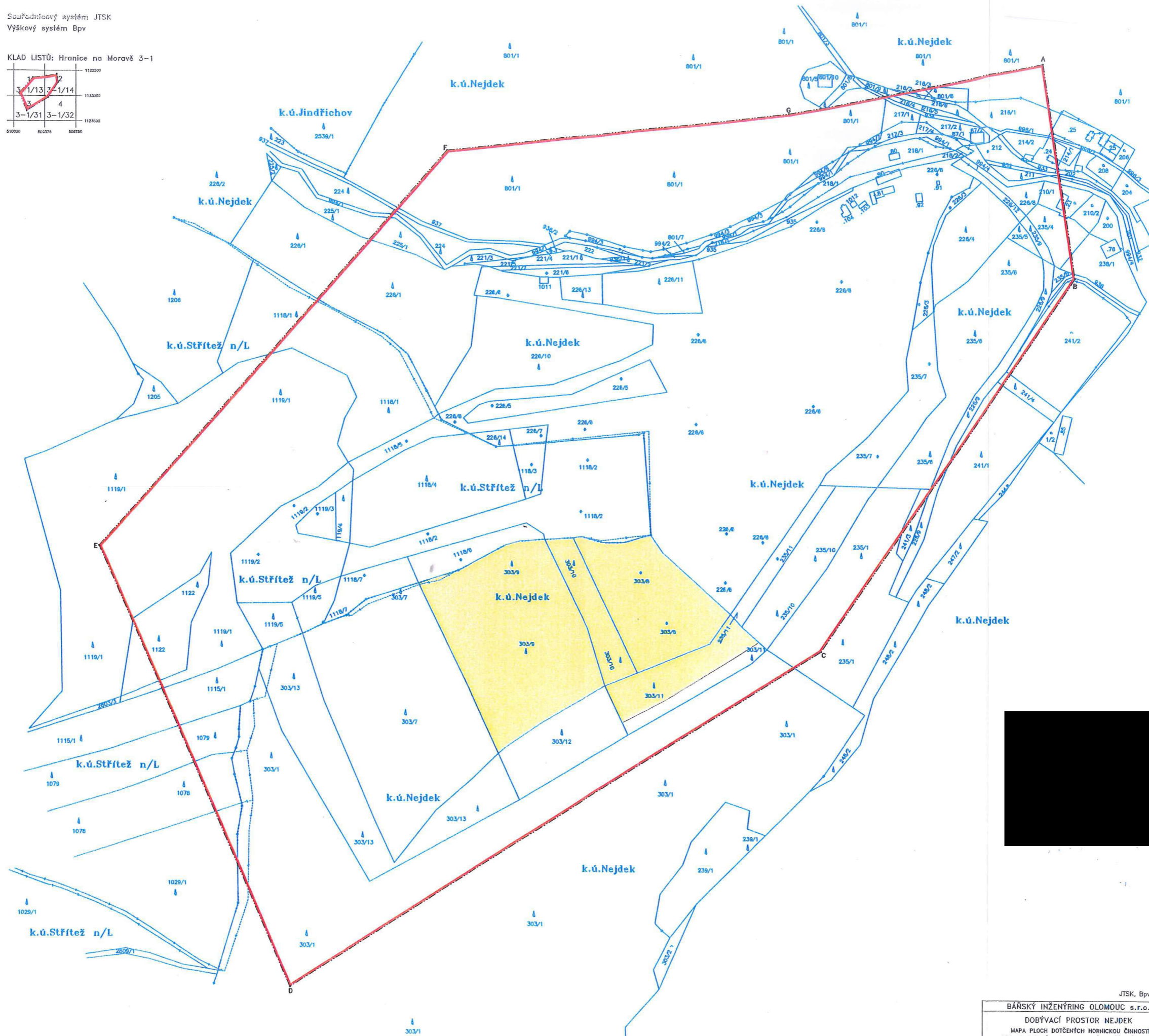
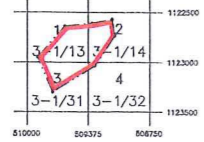

VÝSĚTLIVKY
 plochy žlutě vyznačené k hernímu štěncí -- pozemky ve vlastnictví ČR a provoz hospodář. pro Lány ČR, s.p.

JTSK, Bpv

BÁŇSKÝ INŽENÝRING OLMOUC s.r.o.	
DOBÝVACÍ PROSTOR NEJDEK	
MAPA PLOCH DOTČENÝCH HORNICKOU ČINNOSTÍ	
PRO STANOVENÍ NÁJMU POZEMKŮ VYUŽÍVANÝCH K HĚ	
Autorem : Hájek a Havel, Střelák a Ludvík	mřížka : 1 : 3 000
kraj : Olomoucký	datum : 02/2009
Vypracoval : Ing. Janouš Ajač	z. číslo : 003/2009-Jo
Investor : KAMENOLIVY ČR, s.r.o.	

OBVODNÍ BĀŇSKÝ ŪŘAL SC# 60142

B R N Ě

v

Brně, 22. března 1973

v

19

S i l n i c e , n . p .
závod 05

O s t r a v a



Datum: 30.07.2006

(Uveďte v odpovědi)

Naše značka

1093-511/1972-St/II.vyř.

Vaše zpráva značky/ze dne

14/702/72-Ke

V ě c :

plán otvírky, přípravy a dobývání kamenolomu Nejdek.

Na základě výsledku místního šetření, provedeného k hořejší žádosti zástupcem zdejšího úřadu dne 22.2.1972 a po doplnění žádosti podáním ze dne 21.7.1972 s c h v a l u j i podle ust. § 7 vyhlášky býv. ŪBŪ v Praze č. 261/1957 Ū.l. plán otvírky, přípravy a dobývání kamenolomu Podhůra za předpokladu, že budou dodrženy tyto podmínky: NEJDEK

1. Veškeré práce související s otvirkou, přípravou a dobýváním budou prováděny podle schváleného plánu.
2. Pro dobývací a skrývkové práce, jakož i ukládání hmot na odval budou vypracovány technologické postupy, které musí být dále vypracovány tam, kde to stanoví bezpečnostní předpis ČBŪ čj. 1/1971.
3. Při ukládání odvalu mimo dobývací prostor je možno vyžádat si schválení příslušného ONV podle obecných předpisů.
4. Nutno dodržet podmínky uvedené v rozhodnutí SmKNV - odbor dopravy čj. 151-1021/Ku o stanovení dobývacího prostoru, a to:
 - a) těžební organizace na svůj náklad a po dohodě s operativními správci bude postupně a v rovnocenném rozsahu přeekladat těžbou dotčené (místní nebo účelové) komunikace;
 - b) budou splněny podmínky KVUSS v Olomouci, stanovené v přípisu ze dne 16.3.1972 zn. 1856/72 týkající se zabudování výstražných tabulí;
 - c) vlastní těžba a manipulační prostory kamenolomu nesmí zasáhnout stávající místní potok a stávající místní komunikaci procházející kamenolomem. Za tím účelem bude přes kamenolom probíhající pozemní komunikace ve své koruně viditelně ohraničena v dohodě s příslušným operativním správcem. Dále se omezuje činnost v dobývacím prostoru přirozenou hranicí = průběhem místního potoka tak, že jakákoliv činnost v prostoru vymezeném částí mnohoúhelníka E-F-G-A-B a průběhem místního potoka je možná pouze za výhradního souhlasu ONV v Přerově. Tato plocha slouží tedy jen jako ochranná.

5. Užívání a úprava místní silnice v katastru obce Nejdek bude prováděna podle dohody uživatelů této silnice, uzavřené dne 2.6.1971.
6. Příjezdní křiž cestu na etáž 378 nutno upravit do sklonu maximálně 8°; do doby úpravy nutno postupovat podle ust. § 04 240 BP čj. 1/1971.
7. Nutno zajistit v předstihu přechod na primerní rozpojování horniny clonovými odstřely po vytvoření etáží a komorové odstřely omezit pouze na svahový terén.
8. Při odlesnění nutno dodržovat a postupovat podle zák. č. 166/60 Sb. a vyhl. č. 17/61 Ú.1.
9. Plán rekultivace vytěžených prostorů nutno postoupit ke schválení ONV - odboru ZLVH v Přerově.
10. Jinak je nutno dodržovat platné zákony, vyhlášky a bezpečnostní předpisy, zejména BP čj. 1/1971.

Odůvodnění:

Skutečnosti, rozhodné pro posouzení plánu otvírky, přípravy a dobývání jsou uvedeny v žádosti Silnice, n.p. závod 05 Ostrava ze dne 1.2.1972 a v protokolu OBÚ v Brně ze dne 22.2.1972 (zd. čj. 1093/72).

Vztahy k jiným národohospodářským odvětvím a zájmům byly vyřešeny při schvalování dobývacího prostoru, resp. upřesněny při schvalování plánu OPD. Námitky byly vzneseny ze strany ONV - odboru dopravy v Přerově a Státních lesů - lesní závod Olomouc ohledně stanovení hranice dobývacího prostoru v úseku vytyčeném vrcholy A, G, F.

Rozhodnutím Sm KNV - odboru dopravy v Ostravě, čj. 151-1021/71-Ku ze dne 23.12.1972 nebyla provedena úprava hranic dobývacího prostoru, ale omezena činnost podle bodu 3 tohoto rozhodnutí. Další připomínky uplatněné při řízení jsou obecného rázu a provozovatel zodpovídá za jejich dodržování.

Plán otvírky, přípravy a dobývání se schvaluje pro celé vydobytí ložiska s tím, že po pěti letech bude provedeno upřesnění plánu pro další pětileté období.

V příloze současně vracím ve třech vyhotoveních předmětné plány, opatřené schvalovací doložkou.

Za správnost vyhotovení:

Rechnice - Přílohy: 3 par. 0.3.11

ONV - odbor výstavby, Přerov
ONV - odbor dopravy, Přerov
ONV - odbor VHŽL, Přerov
OZS Přerov
Vlastivědný ústav, Přerov
KVUSS Olomouc
St. lesy - lesní závod Olomouc
MNV Nejdek

Předseda úřadu:
Dr. Ing. Černý v. r.

Zasílám na vědomí.

Státní báňská správa ČR



Obvodní báňský úřad



pro území krajů Moravskoslezského a Olomouckého



Toto rozhodnutí nabylo
právní moci dne 30.12.2013
je vykonatelné dne 30.12.2013
Obvodní báňský úřad pro území krajů
Moravskoslezského a Olomouckého
dne 31.12.2013

Číslo jednací: SBS/33810/2013/OBÚ-05/415.3/Ing.Kt/4

Č. oprávnění: 38/2013

OPRÁVNĚNÍ

k činnosti podle § 2 písm. b), c), d), e), a § 3 písm. a), b), c), e), i) zákona č. 61/1988 Sb., o hornické činnosti, výbušninách a o státní báňské správě, ve znění pozdějších předpisů, jakož i k projektování objektů a zařízení, které jsou součástí těchto činností.

Obvodní báňský úřad pro území krajů Moravskoslezského a Olomouckého na základě žádosti ze dne 8. 11. 2013 ve smyslu ustanovení § 5 odst. 2 zákona č. 61/1988 Sb., o hornické činnosti, výbušninách a o státní báňské správě, ve znění pozdějších předpisů, vydává oprávnění pro organizaci:

Název organizace: KAMENOLOMY ČR s.r.o.

adresa: Ostrava-Svinov, Polanecká č. p. 849, PSČ 721 08 IČ: 494 52 011

Zodpovědným zástupcem je:

1. Titul, jméno, příjmení: **Ing. Milan Kubica** Dat. nar.: **29. 3. 1946**
adresa bydliště: **Krmelínská 395, 724 00 Ostrava 3 – Nová Bělá**
funkce dle vyhl. ČBÚ č. 298/2005 Sb.: **závodní lomu na lomech s roční těžbou užitkového nerostu vyšší než 500 tisíc tun**
osvědčení o odb. kvalifikaci čj.: **916/III/00/116** vydal **ČBÚ v Praze**
2. Titul, jméno, příjmení: **Ing. Martin Kovalčík** Dat. nar.: **16. 5. 1963**
adresa bydliště: **M. Fialy 2/245, 700 30 Ostrava-Dubina**
funkce dle vyhl. ČBÚ č. 298/2005 Sb.: **báňský projektant**
osvědčení o odb. kvalifikaci čj.: **8997/2007-415.2/Ing.Ny/Mc** vydal **OBÚ v Ostravě**

3. Titul, jméno, příjmení: **Ing. Stanislav Halámka** Dat. nar.: **28. 5. 1958**
adresa bydliště: **Nemocniční 49 A, 787 01 Šumperk**
funkce dle vyhl. ČBÚ č. 298/2005 Sb.: **závodní lomu na lomech s roční těžbou užitečného nerostu nižší než 500 tisíc tun**
osvědčení o odb. kvalifikaci čj.: **8705/2004-415.2/1/Ing.Ny/An** vydal **OBÚ v Ostravě**
4. Titul, jméno, příjmení: **Ing. Petr Kříž, Ph.D.** Dat. nar.: **19. 3. 1966**
adresa bydliště: **Dolní 99, 704 00 Ostrava-Zábřeh**
funkce dle vyhl. ČBÚ č. 298/2005 Sb.: **závodní lomu na lomech s roční těžbou užitečného nerostu vyšší než 500 tisíc tun**
osvědčení o odb. kvalifikaci čj.: **3568/III/01/162** vydal **ČBÚ v Praze**
5. Titul, jméno, příjmení: **Antonín Korduliak** Dat. nar.: **27. 11. 1947**
adresa bydliště: **Bílovec - Stará Ves 137, 743 01 Bílovec**
funkce dle vyhl. ČBÚ č. 298/2005 Sb.: **závodní lomu na lomech s roční těžbou užitečného nerostu nižší než 500 tisíc tun**
osvědčení o odb. kvalifikaci čj.: **865/2008/1-415.2/Ing.So/Nb** vydal **OBÚ v Ostravě**
6. Titul, jméno, příjmení: **Radomír Pavlas** Dat. nar.: **27. 12. 1958**
adresa bydliště: **Nádražní 7, 792 01 Bruntál**
funkce dle vyhl. ČBÚ č. 298/2005 Sb.: **závodní lomu na lomech s roční těžbou užitečného nerostu nižší než 500 tisíc tun**
osvědčení o odb. kvalifikaci čj.: **866/2008/1-415.2/Ing.So/Mc** vydal **OBÚ v Ostravě**
7. Titul, jméno, příjmení: **Ing. Martin Čech** Dat. nar.: **25. 4. 1970**
adresa bydliště: **753 64 Běloutín, č. 70**
funkce dle vyhl. ČBÚ č. 298/2005 Sb.: **závodní lomu na lomech s roční těžbou užitečného nerostu vyšší než 500 tisíc tun**
osvědčení o odb. kvalifikaci čj.: **SBS/30741/2012/ČBÚ-22/225** vydal **ČBÚ v Praze**
8. Titul, jméno, příjmení: **Ing. Richard Huf** Dat. nar.: **14. 7. 1960**
adresa bydliště: **B. Němcové 16, 789 85 Mohelnice**
funkce dle vyhl. ČBÚ č. 298/2005 Sb.: **závodní lomu na lomech s roční těžbou užitečného nerostu vyšší než 500 tisíc tun**
osvědčení o odb. kvalifikaci čj.: **4439/III/04/179** vydal **ČBÚ v Praze**

9. Titul, jméno, příjmení: **Karel Stránský** Dat. nar.: **17. 9. 1953**
adresa bydliště: **Mírová 455, 378 56 Studená**
funkce dle vyhl. ČBÚ č. 298/2005 Sb.: **závodní lomu na lomech s roční těžbou užitkového nerostu nižší než 500 tisíc tun**
osvědčení o odb. kvalifikaci č.j.: **854/00** vydal **OBÚ v Plzni**
10. Titul, jméno, příjmení: **Ing. Václav Hlinomaz** Dat. nar.: **13. 11. 1974**
adresa bydliště: **Olbrachtova 298, 261 01 Příbram**
funkce dle vyhl. ČBÚ č. 298/2005 Sb.: **závodní lomu na lomech s roční těžbou užitkového nerostu nižší než 500 tisíc tun**
osvědčení o odb. kvalifikaci č.j.: **579/99** vydal **OBÚ v Plzni**
11. Titul, jméno, příjmení: **Ing. Petr Klajmon** Dat. nar.: **14. 6. 1974**
adresa bydliště: **Na Strážnici 457,747 66 Dolní Lhota**
funkce dle vyhl. ČBÚ č. 298/2005 Sb.: **závodní lomu na lomech s roční těžbou užitkového nerostu nižší než 500 tisíc tun**
osvědčení o odb. kvalifikaci č.j.: **8704/2004-415.2/1/Ing.Ny/An** vydal **OBÚ v Ostravě**
12. Titul, jméno, příjmení: **Jan Montág** Dat. nar.: **21. 8. 1951**
adresa bydliště: **Palonín 103, 789 83 Loštice**
funkce dle vyhl. ČBÚ č. 298/2005 Sb.: **závodní lomu na lomech s roční těžbou užitkového nerostu nižší než 500 tisíc tun**
osvědčení o odb. kvalifikaci č.j.: **1364/2008/1-415.2/Ing.So/Mc** vydal **OBÚ v Ostravě**
13. Titul, jméno, příjmení: **Ing. Roman Koukol** Dat. nar.: **4. 3. 1971**
adresa bydliště: **Bohučovice č. 2, 747 41 Hradec nad Moravicí**
funkce dle vyhl. ČBÚ č. 298/2005 Sb.: **závodní lomu na lomech s roční těžbou užitkového nerostu nižší než 500 tisíc tun**
osvědčení o odb. kvalifikaci č.j.: **1789/2007-415.2/Ing.Sj/Nb-28** vydal **OBÚ v Ostravě**
14. Titul, jméno, příjmení: **Ing. Petr Rosenkranz** Dat. nar.: **22. 5. 1979**
adresa bydliště: **Pavlov 49, 393 01 Pelhřimov**
funkce dle vyhl. ČBÚ č. 298/2005 Sb.: **závodní lomu na lomech s roční těžbou užitkového nerostu nižší než 500 tisíc tun**
osvědčení o odb. kvalifikaci č.j.: **8707/2004-415.2/1/Ing.Ny/An** vydal **OBÚ v Ostravě**
15. Titul, jméno, příjmení: **Ing. Bc. Marek Peter** Dat. nar.: **18. 7. 1975**
adresa bydliště: **Na Kamenci 4, 710 00 Ostrava 2**
funkce dle vyhl. ČBÚ č. 298/2005 Sb.: **závodní lomu na lomech s roční těžbou užitkového nerostu nižší než 500 tisíc tun**
osvědčení o odb. kvalifikaci č.j.: **8708/2004-415.2/1/Ing.Ny/An** vydal **OBÚ v Ostravě**

16. Titul, jméno, příjmení: **Karel Selvek** Dat. nar.: **22. 2. 1957**
adresa bydliště: **747 45 Skřípov 221**
funkce dle vyhl. ČBÚ č. 298/2005 Sb.: **závodní lomu na lomech s roční těžbou užitečného nerostu nižší než 500 tisíc tun**
osvědčení o odb. kvalifikaci č.j.: **SBS 08288/2011-415.2/Ing.Ny/Mc** vydal **OBÚ v Ostravě**
17. Titul, jméno, příjmení: **Ing. Petr Pernica** Dat. nar.: **19. 1. 1968**
adresa bydliště: **Na Vyhliďce 641, 679 02 Rájec Jestřebí**
funkce dle vyhl. ČBÚ č. 298/2005 Sb.: **závodní lomu na lomech s roční těžbou užitečného nerostu nižší než 500 tisíc tun**
osvědčení o odb. kvalifikaci č.j.: **08-2836/94-415.2** vydal **OBÚ v Brně**
18. Titul, jméno, příjmení: **Josef Holub** Dat. nar.: **12. 12. 1958**
adresa bydliště: **K. H. Máchy 322, 533 13 Řečany nad Labem**
funkce dle vyhl. ČBÚ č. 298/2005 Sb.: **závodní lomu na lomech s roční těžbou užitečného nerostu nižší než 500 tisíc tun**
osvědčení o odb. kvalifikaci č.j.: **2210-02/98** vydal **OBÚ v Liberci**
19. Titul, jméno, příjmení: **František Starý** Dat. nar.: **30. 12. 1950**
adresa bydliště: **Žernovice 41, 383 01 Prachatice**
funkce dle vyhl. ČBÚ č. 298/2005 Sb.: **závodní lomu na lomech s roční těžbou užitečného nerostu nižší než 500 000 tun**
osvědčení o odb. kvalifikaci č.j.: **2810/2006/07/4** vydal **OBÚ v Příbrami**
20. Titul, jméno, příjmení: **Ing. Lukáš Těžký** Dat. nar.: **31. 10. 1978**
adresa bydliště: **Kaštanova č. 13, 772 00 Olomouc**
funkce dle vyhl. ČBÚ č. 298/2005 Sb.: **závodní lomu na lomech s roční těžbou užitečného nerostu vyšší než 500 tisíc tun**
osvědčení o odb. kvalifikaci č.j.: **SBS 13297/2010/212** vydal **ČBÚ v Praze**
21. Titul, jméno, příjmení: **Miroslav Hruš** Dat. nar.: **24. 10. 1963**
adresa bydliště: **Kosmonautů 3022, 276 01 Mělník**
funkce dle vyhl. ČBÚ č. 298/2005 Sb.: **závodní lomu na lomech s roční těžbou užitečného nerostu nižší než 500 tisíc tun**
osvědčení o odb. kvalifikaci č.j.: **559/93** vydal **OBÚ v Kladně**

22. Titul, jméno, příjmení: **Milan Trnka** Dat. nar.: **4. 12. 1961**
adresa bydliště: **Na Křečku 340, 109 00 Praha 10**
funkce dle vyhl. ČBÚ č. 298/2005 Sb.: **závodní lomu na lomech s roční těžbou užitkového nerostu nižší než 500 tisíc tun**
osvědčení o odb. kvalifikaci č.j.: **8981/2009-415.2/Ing.So/Ca** vydal **OBÚ v Ostravě**
23. Titul, jméno, příjmení: **Libor Vokál** Dat. nar.: **24. 6. 1972**
adresa bydliště: **Vodárenská 36, 281 26 Týnec nad Labem**
funkce dle vyhl. ČBÚ č. 298/2005 Sb.: **závodní lomu na lomech s roční těžbou užitkového nerostu nižší než 500 tisíc tun**
osvědčení o odb. kvalifikaci č.j.: **8982/2009/-415.2/Ing.So/Ca** vydal **OBÚ v Ostravě**
24. Titul, jméno, příjmení: **Ing. Marek Hon** Dat. nar.: **29. 1. 1978**
adresa bydliště: **Jana Maluchy 95, 700 30 Ostrava-Dubina**
funkce dle vyhl. ČBÚ č. 298/2005 Sb.: **závodní lomu na lomech s roční těžbou užitkového nerostu vyšší než 500 tisíc tun**
osvědčení o odb. kvalifikaci č.j.: **SBS 13295/2010/209** vydal **ČBÚ v Praze**
25. Titul, jméno, příjmení: **Ing. Jan Vachuška** Dat. nar.: **15. 5. 1980**
adresa bydliště: **Slatina 17, 341 01 Horažďovice**
funkce dle vyhl. ČBÚ č. 298/2005 Sb.: **závodní lomu na lomech s roční těžbou užitkového nerostu nižší než 500 tisíc tun**
osvědčení o odb. kvalifikaci č.j.: **2938/2008-415.2/Ing.So/Nb** vydal **OBÚ v Ostravě**
26. Titul, jméno, příjmení: **Ing. Radim Štilárek** Dat. nar.: **27. 9. 1974**
adresa bydliště: **Pod vodojemem 621, 739 34 Václavovice**
funkce dle vyhl. ČBÚ č. 298/2005 Sb.: **závodní lomu na lomech s roční těžbou užitkového nerostu nižší než 500 tisíc tun**
osvědčení o odb. kvalifikaci č.j.: **1178/2002-415.2/Ing.Ny/Nb** vydal **OBÚ v Ostravě**
27. Titul, jméno, příjmení: **Jan Patterman** Dat. nar.: **2. 3. 1966**
adresa bydliště: **793 23 Karlovice 162**
funkce dle vyhl. ČBÚ č. 298/2005 Sb.: **závodní lomu na lomech s roční těžbou užitkového nerostu nižší než 500 tisíc tun**
osvědčení o odb. kvalifikaci č.j.: **298/2008-415.2/Ing.Te/Nb** vydal **OBÚ v Ostravě**
28. Titul, jméno, příjmení: **František Škrdlant** Dat. nar.: **26. 10. 1952**
adresa bydliště: **Zdeňka Nejedlého 526, 338 08 Zbiroh**
funkce dle vyhl. ČBÚ č. 298/2005 Sb.: **závodní lomu na lomech s roční těžbou užitkového nerostu nižší než 500 tisíc tun**
osvědčení o odb. kvalifikaci č.j.: **532/07/06/3** vydal **OBÚ v Plzni**

29. Titul, jméno, příjmení: **RNDr. Petr Reclík** Dat. nar.: **19. 8. 1956**
adresa bydliště: **Ovocná 19, 746 01 Opava**
funkce dle vyhl. ČBÚ č. 298/2005 Sb.: **závodní lomu na lomech s roční těžbou užitečného nerostu nižší než 500 tisíc tun**
osvědčení o odb. kvalifikaci čj.: **SBS 17232/2011-415.2/Ing.So** vydal **OBÚ v Ostravě**
30. Titul, jméno, příjmení: **Ing. Libor Ráb** Dat. nar.: **11. 2. 1955**
adresa bydliště: **Tichá 74, 790 81 Česká Ves**
funkce dle vyhl. ČBÚ č. 298/2005 Sb.: **závodní lomu na lomech s roční těžbou užitečného nerostu nižší než 500 tisíc tun**
osvědčení o odb. kvalifikaci čj.: **5051/2009-415.2/Ing.Kt/Mi** vydal **OBÚ v Ostravě**
31. Titul, jméno, příjmení: **Ing. Tomáš Větrovský** Dat. nar.: **31. 1. 1981**
adresa bydliště: **P. Bezruče 306, 431 51 Klášterec nad Ohří**
funkce dle vyhl. ČBÚ č. 298/2005 Sb.: **závodní lomu na lomech s roční těžbou užitečného nerostu nižší než 500 tisíc tun**
osvědčení o odb. kvalifikaci čj.: **SBS 32256/2010-415.2/Ing.So/Mc** vydal **OBÚ v Ostravě**
32. Titul, jméno, příjmení: **Radek Mohrmann** Dat. nar.: **25. 9. 1974**
adresa bydliště: **5. května 3, 360 20 Karlovy Vary**
funkce dle vyhl. ČBÚ č. 298/2005 Sb.: **závodní lomu na lomech s roční těžbou užitečného nerostu nižší než 500 tisíc tun**
osvědčení o odb. kvalifikaci čj.: **SBS 32268/2010-415.2/Ing.So/Mc** vydal **OBÚ v Ostravě**
33. Titul, jméno, příjmení: **Daniel Suk** Dat. nar.: **19. 11. 1984**
adresa bydliště: **Kaštanová 815, 383 01 Prachatice**
funkce dle vyhl. ČBÚ č. 298/2005 Sb.: **závodní lomu na lomech s roční těžbou užitečného nerostu nižší než 500 tisíc tun**
osvědčení o odb. kvalifikaci čj.: **SBS 34153/2010-415.2/Ing.So/Mc** vydal **OBÚ v Ostravě**
34. Titul, jméno, příjmení: **Ing. Aneta Maleňáková** Dat. nar.: **3. 6. 1983**
adresa bydliště: **Křižnice 406, 756 27 Valašská Bystřice**
funkce dle vyhl. ČBÚ č. 298/2005 Sb.: **závodní lomu na lomech s roční těžbou užitečného nerostu nižší než 500 tisíc tun**
osvědčení o odb. kvalifikaci čj.: **SBS 32258/2010-415.2/Ing.So/Mc** vydal **OBÚ v Ostravě**
35. Titul, jméno, příjmení: **Ing. Aleš Janas** Dat. nar.: **12. 7. 1981**
adresa bydliště: **M. Bajera 6036/9, 708 00 Ostrava-Poruba**
funkce dle vyhl. ČBÚ č. 298/2005 Sb.: **závodní lomu na lomech s roční těžbou užitečného nerostu nižší než 500 tisíc tun**

- osvědčení o odb. kvalifikaci čj.: **SBS 32255/2010-415.2/Ing.So/Mc** vydal **OBÚ v Ostravě**
36. Titul, jméno, příjmení: **Ing. Zdeněk Lička** Dat. nar.: **26. 2. 1983**
adresa bydliště: **Sedliště 23, 739 36 Frýdek Místek**
funkce dle vyhl. ČBÚ č. 298/2005 Sb.: **závodní lomu na lomech s roční těžbou užitkového nerostu nižší než 500 tisíc tun**
osvědčení o odb. kvalifikaci čj.: **SBS 32269/2010-415.2/Ing.So/Mc** vydal **OBÚ v Ostravě**
37. Titul, jméno, příjmení: **Ing. Michal Max Minařík** Dat. nar.: **10. 3. 1977**
adresa bydliště **785 01 Domašov u Šternberka 90**
funkce dle vyhl. ČBÚ č. 298/2005 Sb.: **závodní lomu na lomech s roční těžbou užitkového nerostu nižší než 500 tisíc tun**
osvědčení o odb. kvalifikaci čj.: **SBS/34534/2012/OBÚ-05/415.2/Ing.Ja** vydal **OBÚ pro území krajů Moravskoslezského a Olomouckého**
38. Titul, jméno, příjmení: **František Plachý** Dat. nar.: **13. 10. 1964**
adresa bydliště **Březová 785, 382 41 Kaplice**
funkce dle vyhl. ČBÚ č. 298/2005 Sb.: **závodní lomu na lomech s roční těžbou užitkového nerostu nižší než 500 tisíc tun**
osvědčení o odb. kvalifikaci čj.: **SBS/34538/2012/OBÚ-05/415.2/Ing.Ja** vydal **OBÚ pro území krajů Moravskoslezského a Olomouckého**
39. Titul, jméno, příjmení: **Martin Komínek** Dat. nar.: **29. 6. 1972**
adresa bydliště **Ronov 3, 594 52 Ořechov**
funkce dle vyhl. ČBÚ č. 298/2005 Sb.: **závodní lomu na lomech s roční těžbou užitkového nerostu nižší než 500 tisíc tun**
osvědčení o odb. kvalifikaci čj.: **SBS/34540/2012/OBÚ-05/415.2/Ing.Ja** vydal **OBÚ pro území krajů Moravskoslezského a Olomouckého**
40. Titul, jméno, příjmení: **Stanislav Zámečník** Dat. nar.: **4. 6. 1972**
adresa bydliště **Švermova 84, 382 26 Horní Planá**
funkce dle vyhl. ČBÚ č. 298/2005 Sb.: **závodní lomu na lomech s roční těžbou užitkového nerostu nižší než 500 tisíc tun**
osvědčení o odb. kvalifikaci čj.: **SBS/34536/2012/OBÚ-05/415.2/Ing.Ja** vydal **OBÚ pro území krajů Moravskoslezského a Olomouckého**
41. Titul, jméno, příjmení: **Pavel Kolín** Dat. nar.: **4. 7. 1960**
adresa bydliště **Družstevní 280, 261 01 Příbram**
funkce dle vyhl. ČBÚ č. 298/2005 Sb.: **závodní lomu na lomech s roční těžbou užitkového nerostu nižší než 500 tisíc tun**
osvědčení o odb. kvalifikaci čj.: **803-415.3-Šch/Ja-96** vydal **OBÚ v Příbrami**

Předmět činnosti:

Hornická činnost dle ustanovení § 2 zákona č. 61/1988 Sb., ve znění pozdějších předpisů, písmeno:

- b) otvírka, příprava a dobývání výhradních ložisek,
- c) zřizování, zajišťování a likvidace důlních děl a lomů,
- d) úprava a zušlechťování nerostů prováděné v souvislosti s jejich dobýváním,
- e) zřizování a provozování odvalů, výsypek a odkališť při činnostech uvedených v písmenech a) až d).

Činnost prováděná hornickým způsobem dle ustanovení § 3 zákona č. 61/1988 Sb., ve znění pozdějších předpisů, písmeno:

- a) dobývání ložisek nevyhrazených nerostů, včetně úpravy a zušlechťování nerostů prováděných v souvislosti s jejich dobýváním, a vyhledávání a průzkum ložisek nevyhrazených nerostů prováděné k tomu účelu,
- b) těžba písků v korytech vodních toků a štěrkopísků plovacími stroji, včetně úpravy a zušlechťování těchto surovin prováděných v souvislosti s jejich těžbou, s výjimkou odstraňování nánosů při údržbě vodních toků,
- c) práce k zajištění stability podzemních prostorů (podzemní sanační práce),
- e) zemní práce prováděné za použití strojů a výbušnin, pokud se na jedné lokalitě přemísťuje více než 100 000 m krychlových horniny, s výjimkou zakládání staveb,
- i) podzemní práce spočívající v hloubení důlních jam a studní, v ražení štol a tunelů, jakož i ve vytváření podzemních prostorů o objemu větším než 300 m krychlových horniny,

ve smyslu výše uvedeného zákona.

Oprávnění se vydává na dobu: **neurčitou.**

Oprávnění se vydává na základě žadatelem splněných podmínek podle výše uvedeného zákona.

Poučení:

Podle § 81 a násl. zákona č. 500/2004 Sb., správní řád, ve znění pozdějších předpisů, lze proti tomuto rozhodnutí podat odvolání ve lhůtě 15 dnů ode dne jeho oznámení k Českému báňskému úřadu v Praze podáním u Obvodního báňského úřadu pro území krajů Moravskoslezského a Olomouckého.

Tímto oprávněním se ruší dříve vydané oprávnění OBÚ pro území krajů Moravskoslezského a Olomouckého č.j.SBS/40116/2012/05/415.3/Ing.Kt/1 ze dne 4. 12. 2012.

V Ostravě, dne: **25. 11. 2013**



Ing. Bc. Libor H
předseda
Obvodního báňského
pro území krajů Moravskoslezského a Olomouckého