

## SMLOUVA O DÍLO č. 151/2026

uzavřená podle ust. § 2586 a násl. zákona č. 89/2012 Sb., občanský zákoník, v platném znění

### Článek I. Smluvní strany

**Objednatel:** **Město Vizovice**  
Adresa: Masarykovo nám., 1007, 763 12 Vizovice  
Zastoupeno: Bc. Silvie Dolanská, starostka města  
Zastoupení:  
• ve věcech smluvních: Bc. Silvie Dolanská, starostka města  
• ve věcech technických: Ing.   
IČ: 00284653  
DIČ: CZ00284653  
(dále jen **objednatel**)

a

**Zhotovitel:** **OPEN RE-ECO s.r.o.**  
se sídlem: Jiráskova 2498, 755 01 Vsetín  
Zastoupena: Libor Otevřel, jednatel  
Zastoupení: Martin Chromčák, prokurista  
• ve věcech smluvních: Libor Otevřel, Martin Chromčák  
• ve věcech technických: Martin Chromčák  
IČO: 27796477  
DIČ: CZ27796477  
Bankovní spojení: Oberbank AG  
Číslo účtu: 2241116791/8040  
Firma zapsána v obchodním rejstříku vedeném u Krajského soudu v Ostravě odd.C, vložka 29945  
(dále jen zhotovitel)

NÁZEV VEŘEJNÉ ZAKÁZKY	VIZOVICE – CHODNÍK ULICE PARTYZÁNSKÁ II. ETAPA
VEŘEJNÁ ZAKÁZKA DLE PŘEDMĚTU	VEŘEJNÁ ZAKÁZKA NA STAVEBNÍ PRÁCE
DRUH ZADÁVACÍHO ŘÍZENÍ	ZJEDNODUŠENÉ PODLIMITNÍ ŘÍZENÍ
CPV KÓD	45233100-0 STAVEBNÍ ÚPRAVY PRO KOMUNIKACE 45233160-8 CHODNÍKY A JINÉ ZPEVNĚNÉ POVRCHY
PŘEDPOKLÁDANÁ HODNOTA VEŘEJNÉ ZAKÁZKY	<b>5.500.000 Kč bez DPH</b>

## Článek II. Předmět smlouvy

1. Předmětem této smlouvy je realizace stavby nazvané jako „Vizovice – chodník ulice Partyzánská II. etapa“, na kterou zhotovitel na základě písemné výzvy k podání nabídky pro zadání veřejné zakázky na stavební práce, předložil nejvýhodnější nabídku.
2. Popis předmětu plnění: Předmětem této smlouvy je výstavba nového chodníku s šířkovou úpravou silnice III/4932 a s úpravou křižovatky silnice III/4932 s MK Dělnickou.
3. Zhotovitel je povinen provést dílo na svůj náklad a své nebezpečí ve smluvené době jako celek nebo ve smluvených částech, v souladu:
  - a) se zadávací dokumentací (včetně všech příloh),
  - b) s touto smlouvou o dílo,
  - c) s projektovou dokumentací – „Vizovice – chodník ulice Partyzánská II. etapa“ zpracovaná Ing. Jiřím Škrabalem, IČ: 48476684, Batalická 583, 763 11 Želechovice nad Dřevnicí, ČKAIT: 1301231.
  - d) a se soupisem stavebních prací, dodávek a služeb a harmonogramem, které tvoří nedílnou přílohu této smlouvy.
4. Objednatel se zavazuje, že dokončené dílo převezme a zaplatí za jeho zhotovení dohodnutou cenu.
5. Zhotovením stavby se rozumí úplné, funkční a bezvadné provedení všech stavebních a montážních prací a konstrukcí, včetně dodávek potřebných materiálů a zařízení nezbytných pro řádné dokončení díla, dále dodání, instalace a zprovoznění všech technologických částí stavby jakož i provedení všech činností souvisejících s dodávkou stavebních prací, konstrukcí a technologií, jejichž provedení je pro řádné dokončení díla nezbytné, zejména pak:
  - a) zajištění nezbytných opatření nutných pro neporušení veškerých inženýrských sítí během výstavby,
  - b) zajištění všech nezbytných průzkumů nutných pro řádné provádění a dokončení díla v návaznosti na výsledky průzkumů předložených objednatelem,
  - c) zajištění a provedení všech opatření organizačního a stavebně technologického charakteru k řádnému provedení díla,
  - d) veškeré práce, dodávky a služby související s bezpečnostními opatřeními na ochranu osob a majetku (zejména chodců a vozidel v místech dotčených stavbou),
  - e) provedení opatření k dočasné ochraně konstrukcí a staveb, opatření k ochraně a zabezpečení strojů a materiálů na staveništi,
  - f) zpracování dílenské a výrobní dokumentace potřebné pro provedení stavby,
  - g) řádné označení staveniště, řádné zabezpečení staveniště proti vniknutí nepovolaných osob, včetně přiměřené ostrahy stavby a staveniště, zajištění bezpečnosti práce a ochrany životního prostředí,
  - h) zajištění a provedení všech předepsaných či dohodnutých zkoušek a revizí vztahujících se k prováděnému dílu včetně pořízení protokolů,
  - i) zajištění atestů a dokladů o požadovaných vlastnostech výrobků (prohlášení o shodě),
  - j) zřízení a odstranění zařízení staveniště včetně zajištění napojení na inženýrské sítě a odběr médií,
  - k) odvoz, uložení a likvidace odpadů oprávněnou osobou v souladu s příslušnými právními předpisy,
  - l) uvedení všech povrchů dotčených stavbou do původního stavu (komunikace, chodníky, zeleň, příkopy, propustky apod.),
  - m) oznámení zahájení stavebních prací v souladu s vydanými vyjádřeními např. správcům sítí apod.,

- n) informovat v dostatečném předstihu osoby dotčené stavebními pracemi, např. vlastníky okolních nemovitostí, apod.
  - o) zabezpečení podmínek stanovených správcí inženýrských sítí,
  - p) zajištění a splnění podmínek vyplývajících z příslušného veřejnoprávního povolení k realizaci díla (např. územního rozhodnutí, stavebního povolení, povolení záměru nebo jiných dokladů či rozhodnutí),
  - q) zajištění letních a zimních opatření, odstranění prašnosti (šíření prachu, suti, broušeného materiálu apod. mimo staveniště a znečištění majetku objednatele a třetích osob), osvětlení pracovišť, je-li to pro realizaci díla potřebné, zabránění poškození ploch dotčených stavbou
  - r) koordinační a kompletační činnost celé stavby,
  - s) provádění denního úklidu staveniště, průběžné odstraňování znečištění komunikací či škod na nich,
  - t) úhrada všech spotřebovaných médií,
  - u) zhotovitel je povinen zabezpečit ve svých poddodavatelských smlouvách splnění povinností vyplývajících zhotoviteli ze smlouvy o dílo, a to přiměřeně k povaze a rozsahu poddodávky.
  - v) zajištění dodržování platných ustanovení zákona č. 309/2006 Sb., o zajištění dalších podmínek bezpečnosti a ochrany zdraví při práci, NV č. 591/2006 Sb. o bližších minimálních požadavcích na bezpečnost a ochranu zdraví při práci na staveništi a opatření dle pokynů koordinátora BOZP.
  - w) projednání a zajištění zvláštního užívání komunikací a veřejných ploch
  - x) zajištění dopravního značení k dopravním omezením, jejich údržba a přemísťování a následné odstranění
6. Pokud je součástí předmětu plnění i úprava zeleně a náhradní výsadba je zhotovitel povinen postupovat podle následujících norem:
- ČSN 83 9011 (839011) Technologie vegetačních úprav v krajině – Práce s půdou,
  - ČSN 83 9021 (839021) Technologie vegetačních úprav v krajině – Rostliny a jejich výsadba,
  - ČSN 83 9031 (839031) Technologie vegetačních úprav v krajině – Trávníky a jejich zakládání,
  - ČSN 83 9041 (839041) Technologie vegetačních úprav v krajině – Technicko-biologické způsoby stabilizace terénu – Stabilizace výsevy, výsadbami, konstrukcemi ze živých a neživých materiálů a stavebních prvků, kombinované konstrukce,
  - ČSN 83 9051 (839051) Technologie vegetačních úprav v krajině – Rozvojová a udržovací péče o vegetační plochy,
  - ČSN 83 9061 (839061) Technologie vegetačních úprav v krajině – Ochrana stromů, porostů a vegetačních ploch při stavebních pracích.
7. Zhotovitel potvrzuje, že se v plném rozsahu seznámil s rozsahem díla, že jsou mu známy veškeré technické, kvalitativní a jiné podmínky nezbytné k realizaci díla a že disponuje takovými odbornými znalostmi a kapacitami, které jsou k včasnému a řádnému provedení díla nezbytné.

### **Článek III.**

#### **Doba plnění a předání staveniště**

1. Zhotovitel splní povinnost provést dílo jeho řádným dokončením, bez vad a nedodělků, a předáním objednateli. Splněním dodávky stavby se rozumí úplné dokončení díla včetně úpravy ploch dotčených stavbou do původního stavu a podepsáním posledního zápisu o předání a převzetí díla, předáním dokladů o předepsaných zkouškách a revizích.
2. Zhotovitel se zavazuje provést dílo v tomto termínu:

- a) Doba plnění zakázky (termín dokončení díla): **90 dnů ode dne předání a převzetí staveniště**
  - b) Předpokládaný termín předání a převzetí staveniště: **14.05.2026**
3. Objednatel vyzve zhotovitele k předání a převzetí staveniště písemnou výzvou, ve které stanoví termín předání a převzetí staveniště. Zhotovitele se zavazuje tuto písemnou výzvu převzít a ve stanovený termín se k převzetí a předání staveniště dostavit.
  4. Zhotovitel je povinen předložit objednateli do 3 dnů od převzetí staveniště aktualizovaný harmonogram provádění díla, respektující harmonogram předložený v nabídce. **Zhotovitel je povinen po převzetí staveniště ihned (tj. v den převzetí staveniště) zahájit provádění díla a kontinuálně v provádění díla pokračovat až do jeho dokončení a předání objednateli.**
  5. Harmonogram začíná dnem předání a převzetí staveniště a končí termínem předání a převzetí díla včetně lhůty pro vyklizení staveniště. Dnem předání a převzetí staveniště začíná běžet lhůta k dokončení díla.
  6. V tomto harmonogramu musí být uvedeny základní druhy prací v rámci jednotlivých stavebních objektů a provozních souborů a u nich uveden předpokládaný termín realizace a finanční objem prováděných prací v jednotlivých měsících provádění díla.
  7. Zhotovitel je povinen udržovat harmonogram postupu výstavby v aktuálním stavu a v případě potřeby změny vždy tuto předem projednat se zástupcem objednatele a předat objednateli navrhovaný aktualizovaný harmonogram postupu výstavby v podrobnostech odpovídajících původnímu harmonogramu. Nedojde-li navrhovanou změnou harmonogramu ke změně celkové doby realizace díla, není nutné sjednávat k úpravě harmonogramu zvláštní dodatek k této smlouvě.
  8. O předání a převzetí staveniště vyhotoví objednatel písemný protokol, který obě strany podepíší.
  9. Zhotovitel je povinen seznámit se po převzetí staveniště s rozmístěním a trasou stávajících inženýrských sítí na staveništi a přilehlých pozemcích dotčených prováděním díla a tyto vhodným způsobem chránit tak, aby v průběhu provádění díla nedošlo k jejich poškození.
  10. Zhotovitel je povinen dodržovat všechny podmínky správců nebo vlastníků sítí a nese veškeré důsledky a škody vzniklé jejich nedodržením.
  11. Dojde-li v průběhu realizace díla k poškození stávajících inženýrských sítí, nese veškeré náklady na uvedení sítí do původního stavu zhotovitel včetně případných škod, pokut apod.
  12. Zhotovitel je povinen užívat staveniště pouze pro účely související s prováděním díla a při užívání staveniště je povinen dodržovat veškeré relevantní obecně závazné právní předpisy.
  13. Zhotovitel není oprávněn využívat staveniště k ubytování osob, pokud k tomu není určeno a není-li to výslovně dohodnuto.
  14. Zhotovitel je povinen umístit na staveništi štítek s identifikačními údaji, který mu předal objednatel, případně informační tabuli v provedení a rozměrech obvyklých, s uvedením údajů o stavbě a údajů o zhotoviteli, objednateli a o osobách vykonávajících funkci technického a autorského dozoru. Zhotovitel je povinen tuto identifikační tabuli udržovat, na základě údajů předaných objednatelem, v aktuálním stavu.
  15. Jiné informační tabule či reklamy lze na staveništi umístit pouze se souhlasem objednatele.

#### Článek IV.

##### Cena díla

1. Cena za dílo byla sjednána jako pevná cena smluvní, která je platná po celou dobu realizace díla, pokud není stanoveno dále jinak.

	Základní (Kč bez DPH)	DPH 21 % (Kč)	Celková (Kč)
<b>CENA CELKEM</b>	<b>3.985.992,50</b>	<b>837.058,43</b>	<b>4.823.050,93</b>

2. Cena díla je stanovena na základě zadávací dokumentace. Pro obsah ceny díla je rozhodující soupis prací, dodávek a služeb včetně výkazu výměr.
3. Cena díla obsahuje veškeré náklady zhotovitele nezbytné k řádnému a včasnému provedení díla a jeho přiměřený zisk.
4. Cena díla obsahuje mimo vlastní provedení díla dle Článku II. Předmět díla - také náklady na:
  - a) zabezpečení bezpečnosti a hygieny práce,
  - b) opatření k ochraně životního prostředí,
  - c) náklady na sjednaná pojištění,
  - d) zajištění podmínek pro činnost autorského a technického dozoru,
  - e) zajištění všech nutných zkoušek dle kontrolního a zkušebního plánu stavby,
  - f) dokumentace skutečného provedení díla a geodetické zaměření skutečného stavu provedení díla,
  - g) součinnost v řízení se stavebním úřadem o užívání dokončené stavby, případně o vydání kolaudačního souhlasu.
5. Změna ceny díla je možná jen na základě změny rozsahu díla. Změna rozsahu díla musí být písemně objednána objednatelem a změna ceny díla musí být předem sjednána písemným dodatkem k této smlouvě podepsaným odpovědnými zástupci obou smluvních stran, jinak zhotoviteli nárok na zaplacení těchto prací nevzniká a současně platí, že tyto práce byly již zahrnuty v původním rozsahu předmětu díla a jeho ceně.
6. Překročení nabídkové ceny ve smyslu odst. 5) tohoto článku je možné pouze v případě, že objednatel při plnění veřejné zakázky dle této smlouvy rozhodne o provedení stavebních prací či poskytnutí jiného plnění, které nebylo předmětem původního zadání veřejné zakázky a které nebylo sjednáno touto smlouvou. Taková změna ceny je možná pouze na základě předem písemně uzavřeného dodatku ke smlouvě.

#### Článek V.

##### Platební podmínky

1. Poskytnuté zdanitelné plnění odpovídá číselnému kódu klasifikace produkce CZ-CPA 41 – 43, tj. patří do kategorie stavebních a montážních prací podle § 92e zákona č. 235/2004 Sb., o dani z přidané hodnoty, ve znění pozdějších předpisů (dále jen „zákon o DPH“). V daném případě souvisí výlučně s činností příjemce při výkonu veřejné správy, při níž se příjemce (tj. objednatel) nepovažuje za osobu povinnou k dani (viz § 5 odst. 3 zákona o DPH), a proto nebude ze strany poskytovatele (tj. zhotovitele) uplatněn režim přenesení daně podle § 92a citovaného zákona. Poskytovateli plnění vzniká v tomto případě standardní povinnost odvést daň. Příjemce plnění na vyžádání poskytne

poskytovateli čestné prohlášení o účelu použití. Příjemce plnění požaduje z výše uvedených důvodů, aby poskytovatel neuplatnil režim přenesení daňové povinnosti ve smyslu § 92a a § 92e z. č. 235/2004 Sb. o dani z přidané hodnoty.

2. Zálohy nejsou sjednány. V souladu s ust. § 21 odst. 7 zákona č. 235/2004 Sb., o dani z přidané hodnoty, ve znění pozdějších předpisů, sjednávají strany dílčí plnění. Dílčí plnění se považuje za samostatné zdanitelné plnění uskutečněné dle tohoto článku.
3. Cena díla bude hrazena průběžně na základě daňových dokladů (dále jen faktur) vystavených zhotovitelem 1x měsíčně, přičemž datem zdanitelného plnění je poslední den příslušného měsíce.
4. Zhotovitel předloží objednateli vždy nejpozději do 5. dne následujícího měsíce soupis provedených prací oceněný v souladu se způsobem sjednaným ve smlouvě o dílo.
5. Objednatel je povinen se k tomuto soupisu vyjádřit nejpozději do 5 dnů ode dne jeho obdržení.
6. Po odsouhlasení soupisu objednatelem vystaví zhotovitel fakturu.
7. Odsouhlasený soupis provedených prací je nedílnou součástí faktury. Bez tohoto soupisu je faktura neúplná.
8. Objednatel vyzve zhotovitele k doplnění faktury z důvodu neúplnosti nejpozději do 14 dnů ode dne, kdy fakturu obdržel. Objednatel má v této lhůtě právo vrátit doporučeným  fakturu, jejíž obsah či přílohy nesplňují požadavky této smlouvy s uvedením důvodů, pro které fakturu vrací. V takovém případě zhotovitel fakturu opraví a zašle objednateli znovu s novou lhůtou splatnosti.
9. Faktura musí kromě zákonem stanovených náležitostí pro účetní doklad obsahovat také:
  - číslo a datum vystavení faktury,
  - číslo smlouvy a datum jejího uzavření, číslo zakázky
  - předmět plnění a jeho přesnou specifikaci ve slovním vyjádření,
  - označení banky a čísla účtu, na který má být zapláceno,
  - číslo a datum předávacího protokolu se stanoviskem objednatele, že dílo (jeho část plnění) schvaluje jeho převzetím (předávací protokol bude přílohou faktury),
  - lhůtu splatnosti faktury,
  - název, sídlo, IČ a DIČ objednatele a zhotovitele,
  - jméno a vlastnoruční podpis osoby, která fakturu vystavila, kontaktní telefon.
10. Nebude-li faktura obsahovat některou povinnou nebo dohodnutou náležitost nebo bude chybně vyúčtována cena nebo DPH, je objednatel oprávněn před uplynutím lhůty splatnosti vrátit fakturu druhé smluvní straně k provedení opravy s vyznačením důvodu vrácení. Zhotovitel provede opravu vystavením nové faktury. Dnem odeslání vadné faktury zhotoviteli přestává běžet původní lhůta splatnosti a nová lhůta splatnosti běží znovu ode dne doručení nové faktury objednateli.
11. Lhůta splatnosti faktury činí 30 kalendářních dnů ode dne doručení objednateli, s ohledem na podmínky dotačního orgánu. Faktura bude doručena doporučenou poštou nebo osobně na podatelnu objednatele proti písemnému potvrzení, pouze elektronicky jako e-faktury na adresu: [fakturace@mestovizovice.cz](mailto:fakturace@mestovizovice.cz). Stejná lhůta splatnosti platí i při placení jiných plateb (smluvních pokut, úroků z prodlení, náhrady škody apod.).
12. Uhrazení fakturované částky se pro účely smlouvy rozumí odepsání příslušné finanční částky z účtu objednatele.
13. Objednatel si vyhrazuje právo uplatnit institut zvláštního způsobu zajištění daně z přidané hodnoty podle § 109a ZDPH, v platném znění, v případě požadavku zhotovitele na úhradu na bankovní účet,

kteřý není zveřejněn podle § 96 odst. 2 ZDPH a dále v případě, že se zhotovitel stane nespolehlivým plátcem ve smyslu § 106a ZDPH.

#### **Článek VI. Podmínky provedení díla**

1. Zhotovitel je povinen vést ode dne převzetí staveniště o pracích, které provádí, stavební deník, do kterého je povinen zapisovat všechny skutečnosti, rozhodné pro plnění smlouvy. Zejména je povinen zapisovat údaje o časovém postupu prací, údaje o prováděných pracích dílčími zhotoviteli, zdůvodnění odchylek prováděných prací od projektové dokumentace, počet osob na stavbě, klimatické podmínky, rozsah provedených prací.
2. Veškeré listy stavebního deníku musí být očíslovány. Zápisy do stavebního deníku čitelně zapisuje a podepisuje stavbyvedoucí. Mezi jednotlivými záznamy nesmí být vynechána volná místa.
3. Nesouhlasí-li stavbyvedoucí se zápisem ve stavebním deníku, který učinil objednatel nebo jím pověřených zástupce, případně zpracovatel projektu, musí k tomuto zápisu připojit svoje stanovisko nejpozději do tří pracovních dnů, jinak se má za to, že s uvedeným zápisem souhlasí.
4. Objednatel je povinen vyjadřovat se k zápisům ve stavebním deníku, učiněným zhotovitelem, nejpozději do tří pracovních dnů, jinak se má za to, že s uvedeným zápisem souhlasí.
5. Zápisy ve stavebním deníku se nepovažují za změnu smlouvy, ale slouží jako podklad pro vypracování doplňků a změn smlouvy.
6. Se souhlasem objednatele může dojít ke změně technologie prováděných prací. Cena díla se v důsledku takové změny může změnit jen písemným dodatkem k této smlouvě podepsaným odpovědnými zástupci obou smluvních stran, jinak zhotoviteli nárok na zaplacení zvýšených nákladů spojených se změnou technologie prováděných prací nevzniká.
7. Objednatel je oprávněn kontrolovat provádění díla. Zjistí-li objednatel, že zhotovitel provádí dílo v rozporu s povinnostmi vyplývajícími ze smlouvy nebo obecně závazných právních předpisů, je objednatel oprávněn dožadovat se toho, aby zhotovitel odstranil vady vzniklé vadným prováděním a dílo prováděl řádným způsobem. Jestliže zhotovitel tak neučiní ani v dodatečně přiměřené lhůtě, jedná se o porušení smlouvy, které opravňuje objednatele k odstoupení od smlouvy.
8. Pro účely kontroly průběhu provádění díla organizuje objednatel kontrolní dny v termínech nezbytných pro řádné provádění kontroly, nejméně však 1x týdně. Kontrolních dnů se zúčastní zástupci objednatele případně osob vykonávající funkci technického dozoru a autorského dozoru. Zástupci zhotovitele jsou povinni se zúčastňovat kontrolních dnů, když zhotovitel je povinen vždy zajistit účast hlavního stavbyvedoucího, přičemž stavbyvedoucím se rozumí fyzická osoba, která zabezpečuje odborné vedení provádění stavby a má pro tuto činnost oprávnění podle zvláštního právního předpisu. Zhotovitel má právo přizvat na kontrolní den své poddodavatele. Zhotovitel zajistí během provádění stavebních prací nepřetržitou přítomnost stavbyvedoucího případně jím pověřené odborné způsobilé osoby na staveništi.
9. Obsahem kontrolního dne je zejména zpráva zhotovitele o postupu prací, kontrola časového a finančního plnění provádění prací, připomínky a podněty osob vykonávajících funkci technického a autorského dozoru a stanovení případných nápravných opatření a úkolů. Objednatel pořizuje z kontrolního dne zápis o jednání, který písemně předá všem zúčastněným. Zhotovitel je povinen zapsat termín konání kontrolního dne a jeho závěry do stavebního deníku.

10. Zhotovitel se zavazuje vyzvat objednatele nejméně tři pracovní dny přede dnem kontroly veškerých prací, které mají být zabudované nebo budou nepřístupné. Pokud se objednatel nedostaví a nevykoná kontrolu těchto prací, může zhotovitel v práci pokračovat.
11. Zhotovitel se zavazuje při provádění díla akceptovat pokyny objednatele. Zhotovitel je však povinen upozornit objednatele bez zbytečného odkladu na nevhodnou povahu věcí převzatých od objednatele nebo pokynů daných mu objednatelem k provedení díla. V této záležitosti se smluvní strany budou řídit ust. § 2594 občanského zákoníku.
12. Zhotovitel může se souhlasem objednatele pověřit prováděním části díla jinou osobu. Při provádění díla jinou osobou má zhotovitel odpovědnost, jako by dílo prováděl sám.
13. Zhotovitel odpovídá za bezpečnost a ochranu zdraví vlastních pracovníků.
14. Zhotovitel prohlašuje, že má uzavřenou pojistnou smlouvu z odpovědnosti za škodu vůči třetím osobám ve výši pojistné částky 5.000.000 Kč pro jednu pojistnou událost s maximální spoluúčastí dodavatele 10%, sjednanou u pojišťovny Generali Česká Pojišťovna. Zhotovitel doloží výše uvedené skutečnosti předložením pojistné smlouvy objednateli do podpisu této smlouvy o dílo (stačí kopie). Zhotovitel se zavazuje, že pojistná smlouva v tomto rozsahu bude uzavřena minimálně po dobu do data předání a převzetí dokončeného díla. V případě, že dojde k zániku citované pojistné smlouvy, zavazuje se zhotovitel uzavřít neprodleně jinou pojistnou smlouvu ve stejném rozsahu. Porušení povinností zhotovitele, uvedených v tomto článku, se považuje za podstatné porušení smlouvy.
15. Zhotovitel je povinen zajistit v rámci plnění smlouvy legální zaměstnávání osob. Zhotovitel je dále povinen pracovníkům provádějícím práce na díle zajistit férové a důstojné pracovní podmínky. Férovými a důstojnými pracovními podmínkami se rozumí takové pracovní podmínky, které splňují minimální standardy stanovené pracovněprávními a mzdovými předpisy. Zhotovitel je povinen zajistit splnění požadavků tohoto ustanovení smlouvy i u svých poddodavatelů. Nesplnění povinností zhotovitele dle tohoto ustanovení smlouvy se považuje za podstatné porušení Smlouvy.
16. Zhotovitel je povinen zajistit řádné a včasné plnění finančních závazků svým poddodavatelům, kdy za řádné a včasné plnění se považuje plné uhrazení poddodavatelem vystavených faktur za plnění poskytnutá Zhotoviteli k provedení díla, a to vždy nejpozději do 10 dnů od obdržení platby ze strany objednatele za konkrétní plnění. Zhotovitel se zavazuje přenést totožnou povinnost do dalších úrovní dodavatelského řetězce a zavázat své poddodavatele k plnění a šíření této povinnosti též do nižších úrovní dodavatelského řetězce. Objednatel je oprávněn požadovat předložení smlouvy uzavřené mezi zhotovitelem a poddodavatelem k nahlédnutí.

## **Článek VII. Předání díla**

1. K převzetí díla vyzve zhotovitel objednatele písemně zápisem ve stavebním deníku, a to alespoň 5 pracovních dnů předem. Výzvu k převzetí díla je zhotovitel oprávněn učinit teprve poté, co bude dokončen předmět díla v rozsahu stanoveném touto smlouvou.
2. Zhotovitel je povinen připravit a doložit objednateli nejpozději pět dnů před termínem předání a převzetí díla (viz odst. 1):
  - a) osvědčení o vlastnostech použitých materiálů – 2x v listinné podobě, + PDF
  - b) protokoly o provedených revizních a provozních zkouškách – 3x v listinné podobě, + PDF
  - c) stavební deník – originál a kopie, + PDF
  - d) dokumentace skutečného provedení díla ověřená autorizovanou osobou v 2x v listinné podobě a 1x v digitální podobě ověřena autorizovanou osobou, 1x v editovatelném formátu (DWG, DGN)

- e) geodetické zaměření skutečného provedení díla bude provedeno a ověřeno oprávněným zeměměřičským inženýrem a bude předáno objednateli 2x v listinné podobě a 1x v digitální podobě ověřena autorizovanou osobou, 1x v editovatelném formátu (DWG, DGN)
- f) data skutečného zaměření stavby budou v odpovídající kvalitě implementovány do Digitální Technické Mapy ČR, potvrzení o provedení implementace předá zhotovitel objednateli
- g) záruční listy a návody – 2x v listinné podobě, + PDF
- h) kopie evidence odpadů a obalů vzniklých stavbou a prohlášení o likvidaci odpadů a obalů zařízení oprávněné k nakládání s odpady – 2x v listinné podobě + PDF
- i) doklady o provedení zaškolení osob - 2x v listinné podobě + PDF

Předložení výše uvedených dokumentů je objednatel oprávněn požadovat i v průběhu realizace díla, je-li z jejich povahy zřejmé, že je zhotovitel má nebo musí mít k dispozici již v průběhu realizace díla.

3. Bez dokladů uvedených v předchozím odstavci nelze považovat dílo za dokončené a způsobilé předání.
4. Objednatel není povinen převzít dílo vykazující vady a nedodělky, pokud se smluvní strany nedohodnou jinak.
5. Vadou se rozumí odchylka v kvalitě, rozsahu a parametrech díla, stanovených projektovou dokumentací, touto smlouvou a obecně závaznými právními předpisy. Nedodělkem se rozumí nedokončená práce oproti projektové dokumentaci.
6. O průběhu přejímacího řízení pořídí zhotovitel zápis, ve kterém se mimo jiné uvede i soupis vad a nedodělků, pokud je dílo obsahuje s termínem jejich odstranění. Pokud objednatel odmítá dílo převzít, je povinen uvést do zápisu svoje důvody.

### **Článek VIII. Záruční podmínky**

1. Zhotovitel odpovídá za to, že dílo dle této smlouvy je zhotoveno podle podmínek této smlouvy a v záruční době bude mít vlastnosti dohodnuté touto smlouvou, a není-li dohodnuto jinak, potom bude způsobilé k použití pro obvyklý účel a zachová si obvyklé vlastnosti.
2. Zadavatel požaduje následnou záruční lhůtu: 60 měsíců – kompletní stavební práce a dodávky.
3. Záruční doba počíná běžet dnem předání zhotoveného stavebního objektu /celého díla/ objednateli bez vad a nedodělků.
4. Zárukou za jakost přejímá zhotovitel závazek ve smyslu ust. § 2619 ve vazbě na ust. §§ 2113 až 2117 občanského zákoníku.
5. Záruční doba neběží po dobu, po kterou nemůže objednatel dílo pro vady, za které odpovídá zhotovitel, řádně užívat. O počet dní nefunkčnosti díla v záruční době, až po odstranění vady a následné opětovné zprovoznění díla, se pak tedy prodlužuje záruka na dílo stanovená v odstavci 2 tohoto článku smlouvy.
6. Vyskytne-li se v průběhu záruční doby na provedeném díle vada, oznámí objednatel bezodkladně její výskyt písemně zhotoviteli. Práce na odstranění vady v záruční době je zhotovitel povinen zahájit neprodleně, nejpozději však do 3 pracovních dnů ode dne, kdy byl o vadě uvědomen, nedojde-li k dohodě o jiném termínu. V případě havárie zhotovitel zahájí práce na jejím odstranění nejpozději 24 hodin po oznámení. Pro účely této smlouvy se za havárii považuje zejména taková událost, která může ohrozit životy či zdraví lidí, kterých se tato událost dotýká.

7. Vada v záruční době bude odstraněna bezplatně v co nejkratším technicky možném termínu. Termín odstranění vady bude dohodnut písemnou formou. Pokud strany termín odstranění vady nedohodnou, vyhrazuje si objednatel právo určit tento termín formou doporučeného dopisu adresovaného zhotoviteli.
8. Vada (její oznámení) bude objednatelem uplatněna telefonicky, faxem nebo emailem a následně potvrzena písemnou formou. Oznámení o vadě musí mimo jiné obsahovat stručný popis vzniklé vady, místo a způsob jakým k závadě došlo a jak se projevuje.
9. Provedenou opravu zhotovitel písemně předá objednateli.
10. V případě, že zhotovitel nezačne s odstraněním vady dle ustanovení tohoto článku smlouvy, je objednatel oprávněn objednat odstranění vady u jiné firmy (společnosti). Zhotovitel je povinen uhradit náklady na odstranění vady, a to do tří dnů od předložení jejich vyúčtování objednatelem. Pokud zhotovitel prokáže, že za odstraněnou vadu neručí, je objednatel povinen zhotoviteli uhrazenou částku za odstranění vady uhradit v plné výši, a to do tří dnů ode dne doručení prokázání o tom, že za vadu neodpovídá.
11. V případě vzniku škody při odstraňování záruční vady, je zhotovitel povinen ji nahradit v plné výši, a to do tří dnů od jejich uplatnění objednatelem.

#### **Článek IX. Smluvní sankce**

1. Pro případ prodlení s úhradou faktury nebo její části v dohodnutých termínech uhradí objednatel zhotoviteli úrok z prodlení ve výši 0,05 % z dlužné částky, a to za každý i započatý den prodlení. Prodlení s úhradou faktury delší než 30 dnů je klasifikováno jako podstatné porušení smlouvy.
2. V případě prodlení zhotovitele s včasným dokončením a předáním předmětu díla či jeho části je zhotovitel povinen uhradit objednateli smluvní pokutu ve výši 0,05% z ceny díla včetně DPH za každý i započatý den prodlení.
3. Zhotovitel se zavazuje při prodlení s termínem odstranění vad či nedodělků zjištěných při předání díla zaplatit objednateli smluvní pokutu ve výši 1000 Kč za každou vadu neodstraněnou ve sjednaném termínu, a to za každý i započatý den prodlení. Toto ujednání platí i pro odstraňování vad v záruční lhůtě dle čl. VIII. odst. 7.
4. V případě, že zhotovitel nezahájí provádění díla ihned (tj. nejpozději den následující po dni převzetí staveniště) po převzetí staveniště dle článku III. odst. 4 této smlouvy, uhradí objednateli smluvní pokutu ve výši 0,05 % z ceny díla včetně DPH za každý i započatý den prodlení.
5. V případě, že zhotovitel nezahájí práce na odstranění havárie v termínu dle čl. VIII odst. 6. smlouvy, uhradí objednateli smluvní pokutu ve výši 0,05 % z ceny díla včetně DPH za každý i započatý den prodlení.
6. V případě prodlení zhotovitele s předložením seznamu poddodavatelů dle čl. X odst. 4) se zhotovitel zavazuje zaplatit smluvní pokutu ve výši 1 000 Kč za každý započatý den prodlení. V případě prodlení delšího než 30 dnů je objednatel oprávněn od této smlouvy odstoupit.
7. Pro případ porušení povinností zhotovitele sjednaných v čl. VI odst. 7, v čl. VI odst. 8, čl. VI odst. 10 nebo čl. VI odst. 11 se zhotovitel zavazuje zaplatit objednateli smluvní pokutu ve výši 1 000 Kč za každý započatý den neplnění těchto povinností, a to ode následujícího po marném uplynutí lhůty stanovené objednatelem ke splnění této povinnosti.

8. Nedohodnou-li strany něco jiného, zaplacením smluvních pokut dohodnutých v této smlouvě se neruší povinnost strany povinné závazek splnit, ani právo strany oprávněné vedle smluvní pokuty požadovat i náhradu škody přesahující uhrazenou smluvní pokutu v plné výši.
9. Vypočtenou smluvní pokutu, na kterou vznikne objednateli nárok, je objednatel oprávněn započíst proti ceně díla fakturované zhotovitelem.
10. Smluvní pokuta je splatná do 5 dní od doručení výzvy k její úhradě.
11. Zhotovitel se zavazuje uhradit objednateli smluvní pokutu za nesprávně vystavené daňové doklady, které způsobí nutnost podání dodatečného daňového přiznání a pozdní úhrady daně ve výši úroku z prodlení, k jehož úhradě bude objednatel povinen vůči správci daně, tj. ve výši repo sazba stanovené Českou národní bankou zvýšené o 14 procentních bodů za každý den prodlení s úhradou daně podle § 252 zákona č. 280/2009 Sb., daňový řád.

### **Článek X. Ostatní ujednání**

1. Zhotovitel bude při plnění předmětu této smlouvy postupovat s odbornou péčí. Zavazuje se dodržovat obecně závazné předpisy, technické normy a podmínky této smlouvy. Zhotovitel se bude řídit výchozími podklady objednatele, pokyny objednatele, zápisy a dohodami oprávněných pracovníků smluvních stran a rozhodnutími a vyjádřeními kompetentních orgánů státní správy.
2. Použití náhradních materiálů, zařízení a výrobků oproti projektu stavby, této smlouvě či nabídce zhotovitele k veřejné zakázce, je možno pouze s písemným souhlasem objednatele a s podmínkou, že nedojde ke snížení technických parametrů díla.
3. Zhotovitel je povinen činit účinná opatření proti škodám hrozícím na majetku objednatele v souvislosti s realizací díla. Porušením této povinnosti zhotovitelem vzniká objednateli právo na náhradu škody.
4. Zhotovitel se zavazuje předložit objednateli při předání staveniště seznam poddodavatelů, které hodlá využít pro realizaci díla a doložit, že má jejich spolupráci řádně zajištěnou (např. kopií sjednané smlouvy), případně objednateli sdělit, že poddodavatele nevyužije.
5. Zhotovitel je oprávněn změnit poddodavatele, jehož prostřednictvím prokazoval kvalifikaci v zadávacím řízení, pouze s předchozím písemným souhlasem objednatele a pouze ve výjimečných, zřetele hodných případech. Za takové případy se považují zejména:
  - a) úmrtí nebo dlouhodobá pracovní neschopnost poddodavatele,
  - b) zánik poddodavatele (např. likvidace, insolvence),
  - c) závažné porušení smluvních povinností poddodavatelem,
  - d) ztráta oprávnění k výkonu činnosti nebo certifikace poddodavatele,
  - e) zahájení trestního stíhání nebo vznik reputačního rizika poddodavatele,
  - f) změna vlastnické struktury poddodavatele vedoucí ke střetu zájmů,
  - g) nepředvídatelné okolnosti vyšší moci (např. přírodní katastrofa, válečný konflikt, pandemie).
6. V případě žádosti o změnu poddodavatele je zhotovitel povinen předložit objednateli doklady prokazující, že nový poddodavatel splňuje kvalifikaci v rozsahu minimálně shodném s rozsahem, kterým kvalifikaci prokazoval původní poddodavatel. Objednatel posoudí předložené doklady bez

zbytečného odkladu a své stanovisko sdělí zhotoviteli. Bez kladného stanoviska objednatele není zhotovitel oprávněn nového poddodavatele zapojit do plnění této smlouvy.

#### **Článek XI. Důvody ukončení smlouvy**

1. Tuto smlouvu je možno ukončit písemnou dohodou podepsanou odpovědnými zástupci smluvních stran a to s účinností ke dni, jež bude v této dohodě uveden.
2. Tuto smlouvu je možno ukončit i jednostranným úkonem, a sice odstoupením od této smlouvy z důvodů podstatného porušení povinnosti vyplývající z této smlouvy, kdy tyto důvody jsou specifikovány v odst. 3 tohoto článku smlouvy.
3. V případě, že jedna ze stran podstatně poruší povinnosti z této smlouvy vyplývající, může druhá smluvní strana od smlouvy odstoupit. Pro účely této smlouvy se za podstatné porušení rozumí zejména:
  - a) prodlení objednatele s úhradou faktur o více než 30 dnů,
  - b) překročení termínu dokončení díla či jeho části o více než 30 dnů,
  - c) předmět díla či jeho část předaný zhotovitelem vykazuje takové vady a nedodělky, pro které není možno objednatelům dílo řádně užívat k jeho obvyklému nebo vymíněnému účelu dle této smlouvy,
  - d) zhotovitel poruší některou z povinností stanovených v čl. VI. odst. 14 nebo v čl. X. odst. 1,2 nebo 3 smlouvy.
  - e) nedodržení povinnosti provádět dílo kontinuálně dle čl. III. odst. 4 této smlouvy
4. Chce-li některá ze stran odstoupit od této smlouvy na základě ujednání z této smlouvy vyplývajících, je povinna svoje odstoupení písemně oznámit druhé straně s uvedením termínu, ke kterému od smlouvy odstupuje. V odstoupení musí být uveden důvod, pro který strana od smlouvy odstupuje a přesná citace toho bodu smlouvy, který ji k odstoupení opravňuje.
5. Odstoupí-li některá ze stran od této smlouvy na základě ujednání z této smlouvy vyplývajících, pak povinnosti obou stran jsou následující:
  - a) zhotovitel provede soupis všech provedených prací, oceněný dle způsobu, kterým je stanovena cena díla. Soupis provedených prací musí být odsouhlasen zástupcem objednatele,
  - b) zhotovitel provede finanční vyčíslení všech provedených prací a dodávek, jejichž ocenění bude provedeno dle nabídkového rozpočtu (příl. č. 1) a vypracuje "dílčí konečnou fakturu",
  - c) objednatel je povinen do 2 pracovních dnů ode dne obdržení vyzvání zahájit "dílčí přejímací řízení".
6. Pravidla obsažená v odstavci 5 tohoto článku se analogicky uplatní i v případě, kdy smlouva bude ukončena dohodou smluvních stran dle odstavce 1 tohoto článku.

#### **Článek XII. Poddodavatelé**

1. Změna poddodavatele je možná pouze na základě souhlasu objednatele.
2. Zhotovitel je povinen v součinnosti s objednatelům vést a průběžně aktualizovat reálný seznam všech poddodavatelů včetně výše jejich podílu na akci.

### **Článek XIII. Vyhrazené změny**

1. Objednatel si v souladu s ustanovením § 100 zákona č. 134/2016 Sb. vyhradil v zadávacím řízení následující změny závazku z této smlouvy:

#### **1.1. Změna ceny plnění**

Cenu je možné měnit v případě změny sazby DPH. V takovém případě Zhotovitel fakturuje cenu s DPH dle sazby DPH platné v době uskutečnění zdanitelného plnění. Cenu je možné rovněž měnit v případě uvedeném v čl. IV odst. 5.

#### **1.2. Změna doby plnění uvedené v této smlouvě, pokud nastane některý z těchto důvodů:**

- 1.2.1. Pokud z důvodů nevhodných klimatických podmínek bude termín zahájení stavebních prací posunut či nastanou-li v průběhu realizace díla takové klimatické podmínky, které neumožní z technologických důvodů v díle pokračovat, budou práce po nezbytně nutnou dobu přerušeny za podmínky, že před přerušением prací budou provedeny nezbytné úkony nutné k zajištění díla proti poškození vnějšími působeními počasí anebo provozem (např. zatečením, podmáčením, poškozením podkladů komunikace rozježděním automobily apod.) dle bodu 1.3.2.1 tohoto článku. Za nevhodné klimatické podmínky se považují dešťové srážky, třeba i krátkodobého charakteru, námraza, mráz, sníh a pokles teploty pod + 5°C. O době přerušování budou vedeny přesné záznamy ve stavebním deníku a budou vzájemně odsouhlaseny oběma smluvními stranami. Okamžik přerušování stavebních prací bude zaznamenán ve stavebním deníku a tuto změnu smlouvy ošetří strany dodatkem ke smlouvě. Celková doba stanovená v čl. III odst. 2) písm. a) této smlouvy (termín dokončení díla) se přerušování stavebních prací mění a prodlužuje o tolik dnů, kolik dnů trvalo přerušování stavebních prací dle tohoto bodu smlouvy. O opětovném zahájení stavebních prací bude uskutečněn záznam ve stavebním deníku s vyznačením počtu dnů k dokončení realizace díla vzájemně odsouhlasenými oběma smluvními stranami.
- 1.2.2. Pokud z jakýchkoliv důvodů na straně objednatele bude termín zahájení stavebních prací posunut či realizace díla přerušena takovým způsobem, že nebude možné dodržet termín dokončení díla dle čl. III odst. 2 této smlouvy, je zhotovitel oprávněn požadovat změnu termínu dokončení díla tak, že jím navržený termín dokončení díla bude upraven o dobu shodnou s dobou, po kterou nebylo možné práce zahájit nebo po kterou rvalo takové přerušování realizace díla. Za účelem změny termínu realizace uzavřou smluvní strany písemný dodatek.
- 1.2.3. Zhotovitel je oprávněn podat návrh na prodloužení doby pro dokončení jednotlivých částí díla v případě, že nastala některá z níže uvedených skutečností:
  - 1.2.3.1. Změna povahy či rozsahu díla mající objektivně vliv na délku plnění díla.
  - 1.2.4.2 Zpoždění, překážka nebo zabránění způsobené nebo přičitatelné Objednateli (zejména koordinace staveb dle odst. 1.2.3.), Objednatelovým konzultantům nebo třetím osobám.

#### **1.3. Objednatel si vyhrazuje právo před realizací díla nebo v průběhu realizace upravit rozsah, nebo předmět díla, případně také délku realizace a s tím související změnu ceny díla, a to zejména z důvodů:**

- 1.3.1. neprovedení dohodnutých stavebních prací, dodávek a služeb, které byly obsaženy v zadávacích podmínkách a změnou dojde k zúžení předmětu díla (**méněpráce**),

- 1.3.2. provedení dodatečných nebo nepředvídaných stavebních prací, dodávek a služeb, které nebyly obsaženy v zadávacích podmínkách a které jsou nezbytné pro realizaci díla a změnou dojde k rozšíření předmětu díla (**vícepráce**),
- 1.3.2.1. **zakonzervování díla, po dobu přerušení stavebních prací** – zhotovitel si vyhrazuje provedení úkonů nutných k zajištění díla proti poškození vnějším působením počasí anebo provozem (např. zatečením, podmáčením, poškozením podkladů komunikace rozježděním automobily apod.), které by mohlo nastat v průběhu přerušení provádění díla.
- 1.3.3. **požadavků správců** technické infrastruktury na úpravu rozsahu a obsahu technické infrastruktury na základě nově zjištěných skutečností **správců** technické infrastruktury související s realizací akce. Např. jiné trasy vedení, jiné hloubky vedení, jiné odstupové vzdálenosti, jiné technické parametry vedení apod. než bylo původně sděleno správcí technické infrastruktury v rámci jejich vyjádření při povolování stavby.
- 1.3.4. změny právních předpisů, technických norem, nařízení vlády,
- 1.3.5. zjištění jiného stavu a vedení stávajících inženýrských sítí, než je navrženo v projektové dokumentaci,
- 1.3.6. vady projektové dokumentace, spočívá-li vada projektové dokumentace v nesprávném stanovení množství měrné jednotky položky soupisu prací, neuvedení položek soupisu prací vyplývajících z projektové dokumentace a nezbytných pro dokončení díla, nebo neúplným popisem položek soupisu prací,
- 1.3.7. výrazně nepříznivých klimatických podmínek majících vliv na dodržení nutných technologických postupů v rámci realizaci díla,

#### 1.4. Ocenění víceprací a méněprací

- 1.4.1. Ocenění víceprací a méněprací (prací, dodávek a služeb) bude provedeno s použitím položkových cen oceněného soupisu prací (příloha č. 1 této smlouvy).
- 1.4.2. Soupis prací (víceprací) jednoho stavebního nebo inženýrského objektu, případně provozního souboru, musí splňovat podmínky vyhlášky č. 169/2016 Sb., o stanovení rozsahu dokumentace veřejné zakázky na stavební práce a soupisu stavebních prací, dodávek a služeb s výkazem výměr, v platném znění, tzn. mj., může odkazovat pouze na jednu cenovou soustavu pro období, ve kterém mají být vícepráce (méněpráce) realizovány, a to na takovou cenovou soustavu, která byla použita v zadávací dokumentaci. Výběr cenové soustavy pro ocenění soupisu prací musí být odsouhlasen objednatel.
- 1.4.3. Pokud práce a dodávky tvořící vícepráce nebudou v položkovém rozpočtu obsaženy, pak zhotovitel použije položky a jednotkové ceny ve výši odpovídající cenám v ceníku RTS nebo ÚRS platného v době realizace víceprací, ponížené o poměr nabídkové ceny vůči předpokládané hodnotě díla dle zadávací dokumentace, byla-li nabídková cena nižší než předpokládaná hodnota této veřejné zakázky. Byla-li nabídková cena vyšší než předpokládaná hodnota této veřejné zakázky, pak zhotovitel použije položky a jednotkové ceny ve výši odpovídající cenám v ceníku RTS nebo ÚRS platného v době realizace víceprací.
- 1.4.4. Pro práce a dodávky neuvedené v cenových soustavách bude dohodnuta individuální kalkulace. Zhotovitel je povinen v případě požadavku doložit zhotoviteli podrobný výpočet individuální kalkulace zahrnující zejména cenu materiálů, strojů, prací, režii, zisk, odvody apod.
- 1.4.5. Každá položka soupisu víceprací musí obsahovat jednoznačný popis materiálu nebo výrobku s odkazem na příslušnou část projektové dokumentace tak, aby bylo možné

provést kontrolu výměry dané měrné jednotky. Každá položka soupisu prací musí být jednoznačně měřitelná. Zhotovitel není oprávněn používat měrné jednotky typu komplet nebo soubor, pokud lze jednotlivé obsažené práce a dodávky rozdělit do jednotlivých položek (měřitelných částí) a tyto pak ocenit dle výše uvedených pravidel.

- 1.4.6. K celkovým nákladům pak bude dopočtena DPH podle předpisů platných v době vzniku zdanitelného plnění.

#### Článek XIV.

##### Závěrečná ujednání

1. Veškeré změny této smlouvy, ať už jsou v této smlouvě výslovně předvídané či nikoli, jsou možné pouze za splnění podmínek ust. § 100 případně § 222 zákona.
2. **Zhotovitel bere na vědomí, že realizace předmětu smlouvy závisí na dostatečné výši finančních prostředků alokovaných v rozpočtu objednatele (v závislosti na financování dalších investičních akcích). Smluvní strany se tedy dohodly, že pokud nedá objednatel zhotoviteli písemný pokyn k zahájení realizace díla nejpozději do 30.04.2026 tato smlouva o dílo se od počátku ruší, s tím, že smluvní strany nejsou povinny si z důvodu zániku této smlouvy poskytovat ničeho.**
3. Změny této smlouvy mohou být realizovány pouze formou písemných dodatků (v elektronické formě, vyloučena změna smlouvy jiným způsobem či jinou formou), které budou platné jen, budou-li potvrzené a podepsané oprávněnými zástupci obou smluvních stran.
4. Zhotovitel se zavazuje bezodkladně informovat objednatele o skutečnosti, že má v evidenci daní zachyceny daňové nedoplatky, a to jak v České republice, tak v zemi sídla, místa podnikání či bydliště zhotovitele, a to až do doby úplné úhrady ceny díla.
5. Otázky touto smlouvou neupravené se budou řídit příslušnými ustanoveními zákona č. 89/2012 Sb., občanský zákoník ve znění pozdějších předpisů.
6. Tato smlouva je vyhotovená v elektronické podobě. Smlouva bude opatřena kvalifikovanými elektronickými podpisy zástupců smluvních stran.
7. Smluvní strany této smlouvy shodně prohlašují, že si tuto smlouvu přečetly a že tuto smlouvu uzavřely na základě úplného vzájemného konsensu a že tato smlouva odpovídá jejich skutečné, pravé a svobodné vůli, určité a srozumitelné, prosté omylů, uzavřené nikoliv za nápadně nevýhodných podmínek a nikoliv v tísní. Smluvní strany dále prohlašují, že tato smlouva jako celek ani žádné jednotlivé ustanovení této smlouvy neodporuje zásadám poctivého obchodního styku či dobrým mravům. Autentičnost a platnost této smlouvy smluvní strany stvrzují svými podpisy.
8. Zhotovitel bere na vědomí, že město Vizovice je povinný subjekt k poskytování informací dle zákona č. 106/1999 Sb., o svobodném přístupu k informacím a zákona č. 340/2015 Sb., o registru smluv (dále „registr smluv“). Zhotovitel souhlasí se zpřístupněním či zveřejněním celé této smlouvy, jakož i všech jednání a okolností s jejím uzavřením souvisejících. Tato smlouva podléhá povinnosti zveřejnění v registru smluv. Zveřejnění provede objednatel a podá o tom zhotoviteli bez zbytečného odkladu zprávu. Smlouva nabývá účinnosti dnem jejího zveřejnění v registru smluv.
9. Objednatel potvrzuje, že tato smlouva byla uzavřena v souladu se zákonem č. 128/2000 Sb., o obcích (obecní zřízení), ve znění pozdějších předpisů, a byly splněny podmínky pro její platné uzavření stanovené tímto zákonem (§ 41 citovaného zákona). Výběr dodavatele a uzavření této smlouvy bylo schváleno usnesením Rady města Vizovice č. 64/122/2026 ze dne 23.03.2026.
10. Smluvní strany nejsou oprávněny postoupit peněžité pohledávky z této smlouvy, ani jejich část, na třetí osobu.
11. Zhotovitel na základě výše uvedeného souhlasí s prováděním kontroly třetích osob u předmětné akce a zavazuje se k doložení veškerých podkladů a údajů nutných pro případnou kontrolu.

## 12. Přílohy:

Příloha č. 1 - Soupis stavebních prací a výkaz výměr

Příloha č. 2 - Harmonogram prací

Ve Vizovicích, dne

Za objednatele:

Za zhotovitele:

Digitálně podepsal Bc. Silvie Dolanská  
Datum: 27.04.2026 12:29:32 +02:00

---

město Vizovice  
Bc. Silvie Dolanská  
starostka

**Libor**  
**Otevřel**

Digitálně  
podepsal Libor  
Otevřel  
Datum: 2026.04.21  
12:31:55 +02'00'

---

OPEN RE-ECO s.r.o.  
Libor Otevřel  
jednatel

## **Pokyny pro vyplnění**

Ve všech listech tohoto souboru můžete měnit pouze buňky s modrým pozadím.

Jedná se o tyto údaje :

- údaje o firmě
- jednotkové ceny položek zadané na maximálně dvě desetinná místa

## Položkový rozpočet stavby

Stavba: **26006 Vizovice – chodník ulice Partyzánská II. etapa**

Objednatel: \_\_\_\_\_ IČO: \_\_\_\_\_  
 DIČ: \_\_\_\_\_

Zhotovitel: **Open Re-eco s.r.o.** IČO: **27796477**  
**Jirádkova 2498** DIČ: **CZ27796477**  
**755 01 Vsetín**

Vypracoval: \_\_\_\_\_

Rozpis ceny Celkem

HSV				
PSV				
MON				
Vedlejší náklady				
Ostatní náklady				
<b>Celkem</b>				

Rekapitulace daní

Základ pro sníženou DPH	<b>12</b> %		
Snížená DPH	<b>12</b> %		
Základ pro základní DPH	<b>21</b> %		
Základní DPH	<b>21</b> %		

Zaokrouhlení

**Cena celkem s DPH 4 823 050,93 CZK**

v \_\_\_\_\_ dne \_\_\_\_\_

**Libor Otevřel**

Digitálně podepsal  
 Libor Otevřel  
 Datum: 2026.04.21  
 12:32:20 +02'00'

\_\_\_\_\_  
 Za zhotovitele

\_\_\_\_\_  
 Za objednatele

## Rekapitulace dílčích částí

Číslo	Název	Základ pro sníženou DPH	Základ pro základní DPH	DPH celkem	Cena celkem	%
<b>000</b>	<b>Vedlejší a ostatní náklady</b>	<b>0,00</b>				
01	VRN	0,00				
<b>SO 101</b>	<b>Úprava silnice III/4932</b>	<b>0,00</b>				
01	Stavební rozpočet	0,00				
<b>SO 102</b>	<b>Chodník</b>	<b>0,00</b>				
01	Stavební rozpočet	0,00				
Celkem za stavbu		0,00				

## Rekapitulace dílů

Číslo	Název	Typ dílu			Celkem	%
1	Zemní práce	HSV				
1.1	Zemní práce - odvodnění	HSV				
11.1	Přípravné a přidružené práce - odvoz do 1 km bez poplatku	HSV				
11.11	Přípravné a přidružené práce - odvoz do 15 km na recyklační centrum	HSV				
21	Úprava podloží a základ.spáry	HSV				
28	Zpevňování hornin a konstrukcí	HSV				
45	Podkladní a vedlejší konstrukce	HSV				
56	Podkladní vrstvy komunikací a zpevněných ploch	HSV				
57	Kryty komunikací živičné a z kameniva	HSV				
59	Dlažby a předlažby komunikací	HSV				
87	Potrubí z trub z plastických hmot	HSV				
89	Ostatní konstrukce na trubním vedení	HSV				
91	Doplňující práce na komunikaci	HSV				

93	Dokončovací práce inženýrských staveb	HSV				
95	Dokončovací konstrukce na pozemních stavbách	HSV				
99	Staveništní přesun hmot	HSV				
99.1	Sanace pláň	HSV				
VN	Vedlejší náklady	VN				
ON	Ostatní náklady	ON				
Cena celkem					3 985 992,50	100,0

## Položkový rozpočet

S:	26006	Vizovice – chodník ulice Partyzánská II. etapa
O:	000	Vedlejší a ostatní náklady
R:	01	VRN

P.č.	Číslo položky	Název položky	MJ	Množství	Cena / MJ	Celkem	Cen. soustava / platnost	Cenová úroveň
<b>Díl: VN</b>		<b>Vedlejší náklady</b>						
1	001	Vytyčení stavby Geodetické zaměření rohů stavby, stabilizace bodů a sestavení laviček. Vyhotovení protokolu o vytyčení stavby se seznamem souřadnic vytyčených bodů a jejich polohopisnými (S-JTSK) a výškopisnými (Bpv) hodnotami. vytyčení stavby a inž.sítí zaměření a vytyčení stáv.inž.sítí vytyčení stavby, osy komunikací, polohy obrubníků vytyčení obvodu staveniště	Soubor	1,00000				
2	002	Vybudování zařízení staveniště Náklady spojené se zřízením přípojek energií k objektům zařízení staveniště, případná příprava území pro objekty zařízení staveniště a vlastní vybudování objektů zařízení staveniště.	Soubor	1,00000				
3	003	Provoz zařízení staveniště Náklady na vybavení objektů zařízení staveniště, ostraha staveniště, náklady na energie spotřebované dodavatelem v rámci provozu zařízení staveniště, náklady na potřebný úklid v prostorách zařízení staveniště, náklady na nutnou údržbu a opravy na objektech zařízení staveniště.	Soubor	1,00000				
4	004	Odstranění zařízení staveniště Odstranění objektů zařízení staveniště a jejich odvoz. Položka zahrnuje i náklady na úpravu povrchů po odstranění zařízení staveniště a úklid ploch, na kterých bylo zařízení staveniště provozováno.	Soubor	1,00000				
5	005	Silniční, železniční či kolejový provoz Náklady na ztížené provádění stavebních prací v důsledku nepřerušovaného dopravního provozu na staveništi nebo v jeho bezprostředním okolí, náklady na zajištění bezpečného koridoru pro pěší	Soubor	1,00000				
6	006	Geometrický plán zpracovaný na základě skutečného provedení stavby v požadovaném množství, vč.vkladu	soubor	1,00000				
7	007	Zajištění dokladů nezbytných k vydání kolaudačního souhlasu	soubor	1,00000				
8	008	Návrh projednání a zajištění vydání přechodného DZ stanovení přechodného DZ a vydání rozhodnutí o uzávirce	soubor	1,00000				
9	009	Přechodné dopravní značení přechodné DZ, osazení, pronájem, údržba, demontáž a odvoz,	soubor	1,00000				

## Položkový rozpočet

S:	26006	Vizovice – chodník ulice Partyzánská II. etapa
O:	000	Vedlejší a ostatní náklady
R:	01	VRN

P.č.	Číslo položky	Název položky	MJ	Množství	Cena / MJ	Celkem	Cen. soustava / platnost	Cenová úroveň	
		přechodné DZ po celou dobu výstavby							
<b>Díl: ON</b>		<b>Ostatní náklady</b>							
10	010	Předání a převzetí staveniště	Soubor	1,00000					
		Náklady spojené s účastí zhotovitele na předání a převzetí staveniště.							
11	011	Bezpečnostní a hygienická opatření na staveništi	Soubor	1,00000					
		Náklady na ochranu staveniště před vstupem nepovolaných osob, včetně příslušného značení, náklady na osvětlení staveniště, náklady na vypracování potřebné dokumentace pro provoz staveniště z hlediska požární ochrany (požární řád a poplachová směrnice) a z hlediska provozu staveniště (provozně dopravní řád).							
12	012	Revize	Soubor	1,00000					
		náklady spojené s provedením všech technickými normami předepsaných zkoušek a revizí stavebních konstrukcí nebo stavebních prací.							
13	013	Dokumentace skutečného provedení	Soubor	1,00000					
		Náklady na vyhotovení dokumentace skutečného provedení stavby a její předání objednateli v požadované formě a požadovaném počtu. 3x tisk a 2x CD							
14	014	Geodetické zaměření skutečného provedení	Soubor	1,00000					
		Náklady na provedení skutečného zaměření stavby v rozsahu nezbytném pro zápis změny do katastru nemovitostí a pro vypracování dokumentace skutečného provedení stavby							
<b>Celkem</b>									

Poznámky uchazeče k zadání

### Položkový rozpočet

S:	26006	Vizovice – chodník ulice Partyzánská II. etapa
O:	000	Vedlejší a ostatní náklady
R:	01	VRN

P.č.	Číslo položky	Název položky	MJ	Množství	Cena / MJ	Celkem	Cen. soustava / platnost	Cenová úroveň
------	---------------	---------------	----	----------	-----------	--------	--------------------------	---------------

## Položkový rozpočet

S:	26006	Vizovice – chodník ulice Partyzánská II. etapa
O:	SO 101	Úprava silnice III/4932
R:	01	Stavební rozpočet

P.č.	Číslo položky	Název položky	MJ	Množství	Cena / MJ	Celkem	Cen. soustava / platnost	Cenová úroveň
<b>Díl: 1</b>		<b>Zemní práce</b>						
1	122202201R00	Odkopávky pro silnice v hor. 3 do 100 m3 <i>směs kameniva a zeminy : 120,00*0,40</i>	m3					
2	122202209R00	Příplatek za lepivost - odkop. pro silnice v hor.3	m3					
3	162701105R00	Vodorovné přemístění výkopku z hor.1-4 do 10000 m	m3					
4	162701109R00	Příplatek k vod. přemístění hor.1-4 za další 1 km <i>Odkaz na mn. položky pořadí 3 : 48,00000*5</i>	m3					
5	181101102R00	Úprava pláně v zářezech v hor. 1-4, se zhutněním <i>160,00*0,75</i>	m2					
6	199000002R00	Poplatek za skládku horniny 1- 4, č. dle katal. odpadů 17 05 04	m3					
<b>Díl: 1.1</b>		<b>Zemní práce - odvodnění</b>						
7	132201211R00	Hloubení rýh š.do 200 cm hor.3 do 100 m3,STROJNĚ <i>přípojky : (9,00+8,00)*0,80*1,50 d.vp. : 1,50*1,50*1,50*9 vsak.rýha : 6,00*0,75*1,00 vsak.šachta : 2,50*2,50*2,32*3</i>	m3					
8	132201219R00	Přípl.za lepivost,hloubení rýh 200cm,hor.3,STROJNĚ	m3					
9	161101101R00	Svislé přemístění výkopku z hor.1-4 do 2,5 m	m3					
10	162701105R00	Vodorovné přemístění výkopku z hor.1-4 do 10000 m	m3					
11	162701109R00	Příplatek k vod. přemístění hor.1-4 za další 1 km <i>Odkaz na mn. položky pořadí 10 : 98,77500*5</i>	m3					
12	174101101R00	Zásyp jam, rýh, šachet se zhutněním	m3					

## Položkový rozpočet

S:	26006	Vizovice – chodník ulice Partyzánská II. etapa
O:	SO 101	Úprava silnice III/4932
R:	01	Stavební rozpočet

P.č.	Číslo položky	Název položky	MJ	Množství	Cena / MJ	Celkem	Cen. soustava / platnost	Cenová úroveň	
		včetně strojního přemístění materiálu pro zásyp ze vzdálenosti do 10 m od okraje zásypu							
		ck :							
		98,775		98,77500					
		odpočet :							
		lože :							
		-1,36		-1,36000					
		obsyp :							
		-6,80		-6,80000					
		vsak.rýha :							
		-6,00*0,75*1,00		-4,50000					
		vsak.šachta :							
		-3,14*0,62*0,62*3		-3,62105					
13	175101101R00	Obsyp potrubí bez prohození sypaniny (9,00+8,00)*0,80*0,50	m3				TS 26/ I	RTS 26/ I	
14	199000002R00	Poplatek za skládku horniny 1- 4, č. dle katal. odpadů 17 05 04	m3				TS 26/ I	RTS 26/ I	
15	451573111R00	Lože pod potrubí ze štěrkopísku do 63 mm (9,00+8,00)*0,80*0,10	m3				TS 26/ I	RTS 26/ I	
16	583320401R	Kamenivo těžené 0/4 Odkaz na mn. položky pořadí 13 : 6,80000*2	t				TS 26/ I	RTS 26/ I	
17	583423203R	Kamenivo drcené 0/32 Odkaz na mn. položky pořadí 12 : 82,49395*2	t				TS 26/ I	RTS 26/ I	
<b>Díl: 11.1</b>		<b>Přípravné a přidružené práce - odvoz do 1 km bez poplatku</b>							
18	113151314R00	Frézování živичného krytu plochy nad 500 m2, s překážkami v trase, tl. 50 mm 465,00*1,00	m2				TS 26/ I	RTS 26/ I	
19	979082213R00	Vodorovná doprava suti po suchu do 1 km	t				TS 26/ I	RTS 26/ I	

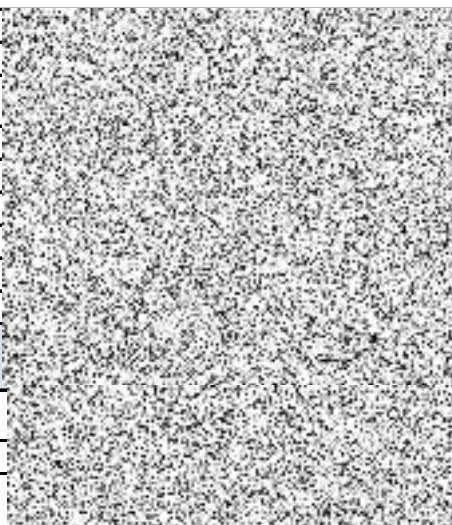

## Položkový rozpočet

S:	26006	Vizovice – chodník ulice Partyzánská II. etapa
O:	SO 101	Úprava silnice III/4932
R:	01	Stavební rozpočet

P.č.	Číslo položky	Název položky	MJ	Množství	Cena / MJ	Celkem	Cen. soustava / platnost	Cenová úroveň	
<b>Díl: 21</b>		<b>Úprava podloží a základ.spáry</b>							
20	211511111R00	Výplň odvodňovacích žeber lomovým kamenem frakce 63-125 mm 6,00*0,75*1,00	m3				TS 26/ I	RTS 26/ I	
21	211971110R00	Opláštění žeber z geotextilie o sklonu do 1 : 2,5 6,00*(0,75+1,00)*2	m2				TS 26/ I	RTS 26/ I	
22	69366198R	Geotextilie netkaná 300 g/m2 Odkaz na mn. položky pořadí 21 : 21,00000*1,2	m2				TS 26/ I	RTS 26/ I	
<b>Díl: 45</b>		<b>Podkladní a vedlejší konstrukce</b>							
23	452112121R00	Osazení beton. prstenců pod mříže, výšky do 200 mm	kus				TS 26/ I	RTS 26/ I	
24	243531111TK1	Výplň dna studny z kam.hr.drceného 63-125, hl. 10 m 3,14*0,50*0,50*0,80*3	m3				lastní	Indiv	
25	59224348.AR	Prstenec šachtový vyrovnávací Prefa TBW-Q.1 63/8	kus				TS 26/ I	RTS 26/ I	
<b>Díl: 56</b>		<b>Podkladní vrstvy komunikací a zpevněných ploch</b>							
26	564851111RT4	Podklad ze štěrkodrti tl. 150 mm po zhutnění štěrkodrt' frakce 0-63 mm zesílení pod obrubník : 160,00*0,75*2	m2				TS 26/ I	RTS 26/ I	
27	565141111RT3	Podklad z obalovaného kameniva asfaltem ACP 16+, ACP 22+, š. do 3 m, tl. 60 mm po zhutnění plochy 101-200 m2 160,00*0,40	m2				TS 26/ I	RTS 26/ I	
<b>Díl: 57</b>		<b>Kryty komunikací živičné a z kameniva</b>							
28	573231127R00	Postřík spojovací z KAE, množství zbytkového asfaltu 0,7 kg/m2	m2				TS 26/ I	RTS 26/ I	
29	577141112RT2	Beton asfaltový modifikovaný pro obrusné vrstvy ACO 11+, ACO 16+, šířky do 3 m,tl. 50 mm po zhutnění plochy 201-1000 m2	m2				TS 26/ I	RTS 26/ I	
<b>Díl: 87</b>		<b>Potrubí z trub z plastických hmot</b>							

## Položkový rozpočet

S:	26006	Vizovice – chodník ulice Partyzánská II. etapa
O:	SO 101	Úprava silnice III/4932
R:	01	Stavební rozpočet

P.č.	Číslo položky	Název položky	MJ	Množství	Cena / MJ	Celkem	Cen. soustava / platnost	Cenová úroveň	
30	871313121R00	Montáž trub kanaliz. z plastu, hrdlových, DN 150	m				RTS 26/ I	RTS 26/ I	
31	871353121R00	Montáž trub kanaliz. z plastu, hrdlových, DN 200	m				RTS 26/ I	RTS 26/ I	
32	87001	Napojení přípojek do šachty/potrubí vč.tvarovek	kus				vlastní	Indiv	
33	286111962R	Trubka kanalizační PVC, 160 x 5,5 mm, SN 12	m				RTS 26/ I	RTS 26/ I	
		<b>8,00*1,093</b>							
34	286111964R	Trubka kanalizační PVC, 200 x 6,6 mm, SN 12	m				RTS 26/ I	RTS 26/ I	
		<b>9,00*1,093</b>							
<b>Díl: 89</b>		<b>Ostatní konstrukce na trubním vedení</b>							
35	894421112RT1	Osazení betonových dílců šachet do 1,4 t skruže rovné, na kroužek, do 1,4 t	kus				RTS 26/ I	RTS 26/ I	
36	894422111RT1	Osazení betonových dílců šachet skruže přechodové, na kroužek	kus				RTS 26/ I	RTS 26/ I	
37	895941311RT2	Zřízení vpusti uliční z dílců typ UVB - 50 včetně dodávky dílců pro uliční vpusti TBV <i>se zápachovým uzávěrem a usazovacím košem</i>	kus				RTS 26/ I	RTS 26/ I	
38	899104111R00	Osazení poklopu s rámem nad 150 kg	kus				RTS 26/ I	RTS 26/ I	
39	899203111RT3	Osazení mříží litinových s rámem do 150kg včetně dodávky vtokové mříže 500 x 500 mm, D400	kus				RTS 26/ I	RTS 26/ I	
40	895941311TT2	Zřízení vpusti uliční podobrubníkové z dílců typ půlené včetně dodávky dílců pro uliční vpusti <i>se zápachovým uzávěrem a usazovacím košem</i>	kus				vlastní	Indiv	
41	899203111TT3	Osazení mříží litinových s rámem do 150kg včetně dodávky vtokové mříže podobrubníkové, D400	kus				vlastní	Kalkul	
42	55243344.AR	Poklop šachtový litina Prefa KB 03 "B3" d 605 mm B125	kus				RTS 26/ I	RTS 26/ I	
43	59224336.AR	Skruž šachtová beton Prefa TBS-Q.1 100/100/9	kus				RTS 26/ I	RTS 26/ I	
44	59224354R	Deska šachtová zákrytová Prefa TZK-Q.1 100-63/17	kus				RTS 26/ I	RTS 26/ I	
<b>Díl: 91</b>		<b>Doplňující práce na komunikaci</b>							
45	599142111R00	Úprava zálivky dilatačních spár hloubky do 40 mm š. do 40 mm	m				RTS 26/ I	RTS 26/ I	
46	919731121R00	Zarovnání styčné plochy živičné do tl. 50 mm	m				RTS 26/ I	RTS 26/ I	

## Položkový rozpočet

S:	26006	Vizovice – chodník ulice Partyzánská II. etapa
O:	SO 101	Úprava silnice III/4932
R:	01	Stavební rozpočet

P.č.	Číslo položky	Název položky	MJ	Množství	Cena / MJ	Celkem	Cen. soustava / platnost	Cenová úroveň
47	919735111R00	Řezání stávajícího asfaltového krytu, podkladu do tl. 50 mm 465,00 prořiznutí : 465,00	m				RTS 26/ I	RTS 26/ I
<b>Díl: 93</b>		<b>Dokončovací práce inženýrských staveb</b>						
48	938909311R00	Odstranění nánosů z povrchu živičného nebo betonového	m2				RTS 26/ I	RTS 26/ I
<b>Díl: 99</b>		<b>Staveništní přesun hmot</b>						
49	998225111R00	Přesun hmot, pozemní komunikace, kryt živičný	t				RTS 26/ I	RTS 26/ I
<b>Díl: 99.1</b>		<b>Sanace pláň</b>						
50	122202201R00	Odkopávky pro silnice v hor. 3 do 100 m3 160,00*0,75*0,30	m3				RTS 26/ I	RTS 26/ I
51	122202209R00	Příplatek za lepivost - odkop. pro silnice v hor.3	m3				RTS 26/ I	RTS 26/ I
52	162701105R00	Vodorovné přemístění výkopku z hor.1-4 do 10000 m	m3				RTS 26/ I	RTS 26/ I
53	162701109R00	Příplatek k vod. přemístění hor.1-4 za další 1 km Odkaz na mn. položky pořadí 52 : 36,00000*5	m3				RTS 26/ I	RTS 26/ I
54	199000002R00	Poplatek za skládku horniny 1- 4, č. dle katal. odpadů 17 05 04	m3				RTS 26/ I	RTS 26/ I
55	289971212R00	Zřízení vrstvy z geotextilie sklon do 1:5 š.do 6 m 160,00*0,75	m2				RTS 26/ I	RTS 26/ I
56	564861111T01	Podklad ze štěrkodrti po zhutnění tloušťky 30 cm štěrkodrt' frakce 0-90 mm 160,00*0,75	m2				vlastní	Kalkul
57	69370522R	Geotextilie PP 500 g/m2 do 6 m Odkaz na mn. položky pořadí 55 : 120,00000*1,2	m2				RTS 26/ I	RTS 26/ I
58	998222011R00	Přesun hmot, pozemní komunikace, kryt z kameniva	t				RTS 26/ I	RTS 26/ I
<b>Celkem</b>								

### Položkový rozpočet

S:	26006	Vizovice – chodník ulice Partyzánská II. etapa
O:	SO 101	Úprava silnice III/4932
R:	01	Stavební rozpočet

P.č.	Číslo položky	Název položky	MJ	Množství	Cena / MJ	Celkem	Cen. soustava / platnost	Cenová úroveň
------	---------------	---------------	----	----------	-----------	--------	--------------------------	---------------

Poznámky uchazeče k zadání

## Položkový rozpočet

S:	26006	Vizovice – chodník ulice Partyzánská II. etapa
O:	SO 102	Chodník
R:	01	Stavební rozpočet

P.č.	Číslo položky	Název položky	MJ	Množství	Cena / MJ	Celkem	Cen. soustava / platnost	Cenová úroveň
<b>Díl: 1 Zemní práce</b>								
1	180402111R00	Založení trávníku parkového výsevem v rovině	m2				RTS 26/ I	RTS 26/ I
2	181101102R00	Úprava pláně v zářezích v hor. 1-4, se zhutněním sjezdy : 247,00 chodník : 568,75	m2				RTS 26/ I	RTS 26/ I
3	181301112R00	Rozprostření ornice, rovina, v ploše nad 500 m2, tl. do 150 mm	m2				RTS 26/ I	RTS 26/ I
4	183403114R00	Obdělání půdy kultivátorováním v rovině Odkaz na mn. položky pořadí 3 : 600,00000*3	m2				RTS 26/ I	RTS 26/ I
5	183403151R00	Obdělání půdy smykáním, v rovině	m2				RTS 26/ I	RTS 26/ I
6	183403152R00	Obdělání půdy vláčením, v rovině	m2				RTS 26/ I	RTS 26/ I
7	183403153R00	Obdělání půdy hrabáním, v rovině	m2				RTS 26/ I	RTS 26/ I
8	00572465R	Směs travní standard balení 25 kg PROFÍ Odkaz na mn. položky pořadí 1 : 600,00000*0,03	kg				RTS 26/ I	RTS 26/ I
<b>Díl: 1.1 Zemní práce - odvodnění</b>								
9	132201211R00	Hloubení rýh š.do 200 cm hor.3 do 100 m3,STROJNĚ přípojky : 17,00*0,80*1,50 2,00*0,80*1,50 d.vp. : 1,50*1,50*1,50	m3			20,40000 2,40000 3,37500	RTS 26/ I	RTS 26/ I
10	132201219R00	Přípl. za lepivost, hloubení rýh 200cm, hor.3, STROJNĚ	m3				RTS 26/ I	RTS 26/ I
11	161101101R00	Svislé přemístění výkopku z hor.1-4 do 2,5 m	m3				RTS 26/ I	RTS 26/ I
12	162701105R00	Vodorovné přemístění výkopku z hor.1-4 do 10000 m	m3				RTS 26/ I	RTS 26/ I
13	162701109R00	Příplatek k vod. přemístění hor.1-4 za další 1 km Odkaz na mn. položky pořadí 12 : 26,17500*5	m3				RTS 26/ I	RTS 26/ I
14	174101101R00	Zásyp jam, rýh, šachet se zhutněním včetně strojního přemístění materiálu pro zásyp ze vzdálenosti do 10 m ck : 26,175 odpočet : lože : -1,52 obsyp : -6,24 d.vp. : -3,14*0,32*0,32*1,50	m3			26,17500 -1,52000 -6,24000 -0,48230	RTS 26/ I	RTS 26/ I
15	175101101R00	Obsyp potrubí bez prohození sypaniny přípojky : 17,00*0,80*0,40 2,00*0,80*0,50	m3				0	RTS 26/ I
16	199000002R00	Poplatek za skládku horniny 1- 4, č. dle katal. odpadů 17 05 04	m3				5	RTS 26/ I
17	451573111R00	Lože pod potrubí ze štěrkopísku do 63 mm přípojky : 17,00*0,80*0,10 2,00*0,80*0,10	m3				0	RTS 26/ I
18	583320401R	Kamenivo těžené 0/4 Odkaz na mn. položky pořadí 15 : 6,24000*2	t				0	RTS 26/ I
19	583423203R	Kamenivo drcené 0/32 Odkaz na mn. položky pořadí 14 : 17,93270*2	t				4	RTS 26/ I
<b>Díl: 11.1 Přípravné a přidružené práce - odvoz do 1 km bez poplatku</b>								
20	113151114R00	Frézování živícího krytu plochy do 500 m2, pruh šířky do 750 mm, tl. 50 mm	m2				0	RTS 26/ I

## Položkový rozpočet

S:	26006	Vizovice – chodník ulice Partyzánská II. etapa
O:	SO 102	Chodník
R:	01	Stavební rozpočet

P.č.	Číslo položky	Název položky	MJ	Množství	Cena / MJ	Celkem	Cen. soustava / platnost	Cenová úroveň
		úprava MK :						
		13,00		13,00000				
		13,00		13,00000				
		12,00*1,00		12,00000				
21	113151119R00	Frézování živičného krytu plochy do 500 m2, pruh šířky do 750 mm, tl. 100 mm drážka pro obrubník : (475,00-160,00)*0,40	m2				RTS 26/ I	RTS 26/ I
22	979082213R00	Vodorovná doprava sutí po suchu do 1 km	t				RTS 26/ I	RTS 26/ I
<b>Díl: 11.11</b>		<b>Přípravné a přidružené práce - odvoz do 15 km na recyklační centrum</b>						
23	113106231R00	Rozebrání dlažeb ze zámkové dlažby, lože z kameniva, jakákoliv plocha sjezdy : 65,00	m2				RTS 26/ I	RTS 26/ I
24	113107510R00	Odstranění podkladu plochy do 50 m2, kamenivo drcené tl. 100 mm drážka pro obrubník : (475,00-160,00)*0,40	m2				RTS 26/ I	RTS 26/ I
25	113107520R00	Odstranění podkladu plochy do 50 m2, kamenivo drcené tl. 200 mm směs kameniva a zeminy : sjezdy : 65,00	m2				RTS 26/ I	RTS 26/ I
26	113107525R00	Odstranění podkladu plochy do 50 m2, kamenivo drcené tl. 250 mm směs kameniva a zeminy : sjezdy : 62,00	m2				RTS 26/ I	RTS 26/ I
27	113107530R00	Odstranění podkladu plochy do 50 m2, kamenivo drcené tl. 300 mm směs kameniva a zeminy : sjezdy : 16,00	m2				RTS 26/ I	RTS 26/ I
28	113107540R00	Odstranění podkladu plochy do 50 m2, kamenivo drcené tl. 400 mm směs kameniva a zeminy : sjezdy : 104,00	m2				RTS 26/ I	RTS 26/ I
29	113108305R00	Odstranění asfaltové vrstvy plochy do 50 m2, tl. 50 mm sjezdy : 62,00	m2				RTS 26/ I	RTS 26/ I
30	113108309R00	Odstranění asfaltové vrstvy plochy do 50 m2, tl. 90 mm sjezdy : 62,00	m2				RTS 26/ I	RTS 26/ I
31	113108310R00	Odstranění asfaltové vrstvy plochy do 50 m2, tl. 100 mm drážka pro obrubník : PMH : (475,00-160,00)*0,40	m2				RTS 26/ I	RTS 26/ I
32	113109310R00	Odstranění podkladu plochy do 50 m2, beton prostý tl. 100 mm sjezdy : 65,00 16,00	m2				RTS 26/ I	RTS 26/ I
33	113202111R00	Vytrhání obrub obrubníků silničních	m				RTS 26/ I	RTS 26/ I
34	979089001R00	Poplatek odpadního štěrku a kameniva k dalšímu využití, skupina odpadu 010408	t				RTS 26/ I	RTS 26/ I
35	979999982R00	Poplatek za recyklaci betonu kusovost nad 1600 cm2 (skup.170101)	t				RTS 26/ I	RTS 26/ I
36	979999996R00	Poplatek za recyklaci asfaltu, kusovost nad 1600 cm2 (skup.170302)	t				RTS 26/ I	RTS 26/ I

## Položkový rozpočet

S:	26006	Vizovice – chodník ulice Partyzánská II. etapa
O:	SO 102	Chodník
R:	01	Stavební rozpočet

P.č.	Číslo položky	Název položky	MJ	Množství	Cena / MJ	Celkem	Cen. soustava / platnost	Cenová úroveň
37	979082213R00	Vodorovná doprava suti po suchu do 1 km	t				TS 26/ I	RTS 26/ I
38	979082219R00	Příplatek za dopravu suti po suchu za další 1 km	t				TS 26/ I	RTS 26/ I
<b>Díl: 28</b>		<b>Zpevňování hornin a konstrukcí</b>						
39	289971212R00	Zřízení vrstvy z geotextilie sklon do 1:5 š.do 6 m	m2				TS 26/ I	RTS 26/ I
		vyosévky : 5,80						
40	69366197R	Geotextilie netkaná FILTEK 200 g/m2	m2				TS 26/ I	RTS 26/ I
		Odkaz na mn. položky pořadí 39 : 5,80000*1,2						
<b>Díl: 56</b>		<b>Podkladní vrstvy komunikací a zpevněných ploch</b>						
41	564531111R00	Zřízení podsypu nebo podkladu ze sypaniny tl. 100 mm po zhutnění	m2				TS 26/ I	RTS 26/ I
		vyosévky : 5,80						
42	564831111RT4	Podklad ze šterkodrti tl. 100 mm po zhutnění šterkodrt' frakce 0-63 mm	m2				TS 26/ I	RTS 26/ I
		chodník : 455,00*1,05 455,00*1,10						
43	564851111RT2	Podklad ze šterkodrti tl. 150 mm po zhutnění šterkodrt' frakce 0-32 mm	m2				TS 26/ I	RTS 26/ I
		vyosévky : 5,80						
44	564851111RT4	Podklad ze šterkodrti tl. 150 mm po zhutnění šterkodrt' frakce 0-63 mm	m2				TS 26/ I	RTS 26/ I
		sjezdy : 247,00*1,10						
45	567211112R00	Podklad z prostého betonu tř. I tl. 120 mm	m2				TS 26/ I	RTS 26/ I
		sjezdy : 247,00*1,05						
46	58333664R	Kačírek praný 8/16 mm, VL	m3				TS 26/ I	RTS 26/ I
		vyosévky : 5,80*0,10						
<b>Díl: 57</b>		<b>Kryty komunikací živičné a z kameniva</b>						
47	573231127R00	Postřik spojovací z KAE, množství zbytkového asfaltu 0,7 kg/m2	m2				TS 26/ I	RTS 26/ I
48	577141112RT2	Beton asfaltový modifikovaný pro obrusné vrstvy ACO 11+, ACO 16+, šifky do 3 m,tl. 50 mm po zhutnění plochy 201-1000 m2	m2				TS 26/ I	RTS 26/ I
<b>Díl: 59</b>		<b>Dlažby a předlažby komunikací</b>						
49	596215021R00	Kladení zámkové dlažby tl. 60 mm, lože z kameniva drceného tl. 40 mm	m2				TS 26/ I	RTS 26/ I
		chodník : 455,00						
50	596215040R00	Kladení zámkové dlažby tl. 80 mm, lože z kameniva drceného tl. 40 mm	m2				TS 26/ I	RTS 26/ I
		sjezdy : 247,00						
51	596291111R00	Řezání betonové dlažby tl. 60 mm	m				TS 26/ I	RTS 26/ I
52	596291113R00	Řezání betonové dlažby tl. 80 mm	m				TS 26/ I	RTS 26/ I
53	59245110R	Dlažba betonová skladebná 200 x 100 x 60 mm, přírodní	m2				TS 26/ I	RTS 26/ I
		455,00*1,01						
54	592451158R	Dlažba betonová slepecká skladebná reliéfní 200 x 100 x 80 mm, barevná	m2				TS 26/ I	RTS 26/ I
		168,00*0,40*1,01						
55	5924511910R	Dlažba betonová skladebná 200 x 200 x 80 mm, přírodní	m2				TS 26/ I	RTS 26/ I
		94,68*1,01						
56	5924511915R	Dlažba betonová bez fazety skladebná 200 x 200 x 80 mm, přírodní	m2				TS 26/ I	RTS 26/ I
		(168,00*0,40+28,00*2,00*0,80*0,40)*1,01						
<b>Díl: 87</b>		<b>Potrubi z trub z plastických hmot</b>						

## Položkový rozpočet

S:	26006	Vizovice – chodník ulice Partyzánská II. etapa
O:	SO 102	Chodník
R:	01	Stavební rozpočet

P.č.	Číslo položky	Název položky	MJ	Množství	Cena / MJ	Celkem	Cen. soustava / platnost	Cenová úroveň	
57	871313121R00	Montáž trub kanaliz. z plastu, hrdlových, DN 150 17,00	m				TS 26/ I	RTS 26/ I	
58	871353121R00	Montáž trub kanaliz. z plastu, hrdlových, DN 200	m				TS 26/ I	RTS 26/ I	
59	87001	Napojení přípojek do šachty/potrubí vč.tvarovek	kus				lastní	Indiv	
60	286111010R	Trubka kanalizační PVC, 110 x 3,2 mm, SN 4 17,00*1,093	m				TS 26/ I	RTS 26/ I	
61	286111964R	Trubka kanalizační PVC, Pipelife QUANTUM 200 x 6,6 mm, SN 12 2,00*1,093	m				TS 26/ I	RTS 26/ I	
<b>Díl: 89</b>		<b>Ostatní konstrukce na trubním vedení</b>							
62	895941311RT2	Zřízení vpusti uliční z dílců typ UVB - 50 včetně dodávky dílců pro uliční vpusti TBV se zápachovým uzávěrem a usazovacím košem	kus				TS 26/ I	RTS 26/ I	
63	899331111R00	Výšková úprava uličního vstupu nebo vpustě do 200 mm, zvýšení poklopu 5,00 4,00	kus				TS 26/ I	RTS 26/ I	
64	899431111R00	Výšková úprava uličního vstupu nebo vpustě do 200 mm, zvýšení krytu šoupěte	kus				TS 26/ I	RTS 26/ I	
65	899104111R00	Osazení poklopu s rámem nad 150 kg	kus				TS 26/ I	RTS 26/ I	
66	899103211T00	Demontáž poklopu/mříže litina+rám do 150 kg odvoz do sběrných surovin	kus				lastní	Indiv	
67	899203111RT3	Osazení mříží litinových s rámem do 150kg včetně dodávky vtokové mříže 500 x 500 mm, D400	kus				TS 26/ I	RTS 26/ I	
68	55243344.AR	Poklop šachtový litina Prefa KB 03 "B3" d 605 mm B125	kus				TS 26/ I	RTS 26/ I	
<b>Díl: 91</b>		<b>Doplňující práce na komunikaci</b>							
69	599142111R00	Úprava zálivky dilatačních spár hloubky do 40 mm š. do 40 mm	m				TS 26/ I	RTS 26/ I	
70	915711111R00	Vodorovné značení krytů, dělicí čary stříkanou barvou š. 120 mm	m				TS 26/ I	RTS 26/ I	
71	915712211R00	Vodorovné značení stříkanou barvou pruhů š. 500 mm	m				TS 26/ I	RTS 26/ I	
72	915721111R00	Vodorovné značení stříkanou barvou stopčar, zeber atd. v13 : 15,00	m2				TS 26/ I	RTS 26/ I	
73	915791111R00	Předznačení pro značení dělicí čary, vodicí proužky	m				TS 26/ I	RTS 26/ I	
74	915791112R00	Předznačení pro značení stopčary, zebry, nápisů	m2				TS 26/ I	RTS 26/ I	
75	917862114R00	Osazení stojatého obrubníku betonového, s boční opěrou, lože z betonu C 25/30 200,00 285,00 275,00 142,00 58,00	m				TS 26/ I	RTS 26/ I	
					200,00000				
					285,00000				
					275,00000				
					142,00000				
					58,00000				
76	919731121R00	Zarovnání styčné plochy živičné do tl. 50 mm	m				RTS 26/ I	RTS 26/ I	
77	919735111R00	Řezání stávajícího asfaltového krytu, podkladu do tl. 50 mm 13,00 prořezání : 13,00	m				RTS 26/ I	RTS 26/ I	
78	597101030RAA	Žlab odvodňovací polymerbeton, zatížení C 250 kN včetně dodávky roštu a žlabu 4,00+5,00+5,00+9,00+4,00+5,00+5,00+5,00+5,00+4,00+5,00+5,00	m				RTS 26/ I	RTS 26/ I	
79	592174830R	Obrubník chodníkový betonový rozměr 100 x 200 mm, přírodní 200,00*1,01 285,00*1,01	m				RTS 26/ I	RTS 26/ I	
80	592174860R	Obrubník silniční betonový, rozměr 150 x 250 x 1000 mm 275,00*1,01	m				RTS 26/ I	RTS 26/ I	
81	592174865R	Obrubník silniční betonový nájezdový ABO 2-15, rozměr 150 x 150 x 1000 mm 142,00*1,01	m				RTS 26/ I	RTS 26/ I	

## Položkový rozpočet

S:	26006	Vizovice – chodník ulice Partyzánská II. etapa
O:	SO 102	Chodník
R:	01	Stavební rozpočet

P.č.	Číslo položky	Název položky	MJ	Množství	Cena / MJ	Celkem	Cen. soustava / platnost	Cenová úroveň
82	59217492R	Obrubník silniční betonový přechodový, rozměr 1000 x 150 x 150/250 mm 29,00*1,01 29,00*1,01	kus				RTS 26/ I	RTS 26/ I
<b>Díl: 93      Dokončovací práce inženýrských staveb</b>								
83	935112111R00	Osazení příkopového žlabu do C8/10 tl. 100 mm z tvárnice šířky do 500 mm	m				RTS 26/ I	RTS 26/ I
84	938909311R00	Odstranění nánosů z povrchu živičného nebo betonového	m2				RTS 26/ I	RTS 26/ I
85	59227002R	Deska žlabová betonová š.300 mm přírodní 5,00*2*1,01	kus				RTS 26/ I	RTS 26/ I
<b>Díl: 95      Dokončovací konstrukce na pozemních stavbách</b>								
86	950001	Úprava připojení sjezdů na stávající stav - využití původního materiálu - rozebrání, porovnání, výšková úprava , zpětná úprava ze stávajících 142,00*1,00	m2				Vlastní	Indiv
<b>Díl: 99      Staveništní přesun hmot</b>								
87	998223011R00	Přesun hmot, pozemní komunikace, kryt dlážděný	t				RTS 26/ I	RTS 26/ I
<b>Díl: 99.1      Sanace pláňe</b>								
88	122202202R00	Odkopávky pro silnice v hor. 3 do 1000 m3 sjezdy : 247,00*0,20 chodník : 568,75*0,20	m3				RTS 26/ I	RTS 26/ I
89	122202209R00	Příplatek za lepivost - odkop. pro silnice v hor.3	m3				RTS 26/ I	RTS 26/ I
90	162701105R00	Vodorovné přemístění výkopku z hor.1-4 do 10000 m	m3				RTS 26/ I	RTS 26/ I
91	162701109R00	Příplatek k vod. přemístění hor.1-4 za další 1 km Odkaz na mn. položky pořadí 90 : 163,15000*5	m3				RTS 26/ I	RTS 26/ I
92	199000002R00	Poplatek za skládku horniny 1- 4, č. dle katal. odpadů 17 05 04	m3				RTS 26/ I	RTS 26/ I
93	289971212R00	Zřízení vrstvy z geotextilie sklon do 1:5 š.do 6 m chodník : 247,00 568,75	m2				RTS 26/ I	RTS 26/ I
94	564861111RT4	Podklad ze štěrkodrti tl. 200 mm po zhutnění štěrkodrt' frakce 0-90 mm sjezdy : 247,00 chodník : 568,75	m2				RTS 26/ I	RTS 26/ I
95	69370522R	Geotextilie PP 500 g/m2 do 6 m Odkaz na mn. položky pořadí 93 : 815,75000*1,2	m2				RTS 26/ I	RTS 26/ I
96	998222011R00	Přesun hmot, pozemní komunikace, kryt z kameniva	t				RTS 26/ I	RTS 26/ I
<b>Celkem</b>								

Poznámky uchazeče k zadání

# Harmonogram stavby: "Vizovice- chodník ulice Partyzánská II.etapa"

Zhotovitel : OPEN RE-ECO. s.r.o.

Jiráskova 2498, 755 01 Vsetín

Číslo	Název	Začátek činnosti	Konec činnosti	květen 2026			červen 2026				červenec 2026					srpen 2026			
				20	21	22	23	24	25	26	27	28	29	30	31	32	33	34	
21096	Vizovice-chodník ulice Partyzánská II. etapa	14.5.2026	11.8.2026																
01	Vedlejší a ostatní náklady	14.5.2026	11.8.2026																
VN	Vedlejší náklady	14.5.2026	11.8.2026																
ON	Ostatní náklady	14.5.2026	11.8.2026																
SO 101	Úprava silnice III/4932																		
1	Zemní práce	14.5.2026	9.7.2026																
1.1	Zemní práce - odvodnění	29.5.2026	16.7.2026																
11.1	Přípravné a přidružené práce-odvoz do 1km bez poplatku	14.5.2026	16.7.2026																
11.11	Přípravné a přidružené práce-odvoz do 15km s poplatkem	14.5.2026	23.7.2026																
56	Podkladní vrstvy komunikací a zpevněných ploch	29.5.2026	11.8.2026																
57	Kryty štěrkových a živičných komunikací	31.7.2026	11.8.2026																
87	Potrubí z trub z plastických hmot	29.5.2026	9.7.2026																
89	Ostatní konstrukce na trubním vedení	29.5.2026	9.7.2026																
91	Doplňující práce na komunikaci	14.5.2026	11.8.2026																
99	Staveništní přesun hmot	29.5.2026	11.8.2026																
99.1	Sanace pláně	22.5.2026	16.7.2026																
SO 102	CHODNÍK																		
1	Zemní práce	14.5.2026	11.8.2026																
1.1	Zemní práce - odvodnění	14.5.2026	30.7.2026																
11.1	Přípravné a přidružené práce-odvoz do 1km bez poplatku	14.5.2026	30.7.2026																
11.11	Přípravné a přidružené práce-odvoz do 15km s poplatkem	22.5.2026	11.8.2026																
56	Podkladní vrstvy komunikací a zpevněných ploch	29.5.2026	30.7.2026																
59	Dlažby a předlažby komunikací	29.5.2026	11.8.2026																
89	Ostatní konstrukce na trubním vedení	22.5.2026	30.7.2026																
91	Doplňující práce na komunikaci	29.5.2026	11.8.2026																
95	Dokončovací konstrukce na pozemních stavbách	29.5.2026	6.8.2026																
99	Staveništní přesun hmot	14.5.2026	11.8.2026																
99.1	Sanace pláně	14.5.2026	16.7.2026																
000	Dočasné dopravní opatření	14.5.2026	11.8.2026																

Ve Vsetíně dne 6.3.2026

Martin Chromčák - prokurista firmy OPEN RE-ECO.s.r.o.

Libor Otevřel

Digitálně podepsal Libor Otevřel

Datum: 2026.03.09 09:46:11 +01'00'