

P10-230301/2026

**SMLOUVA O PODNIKATELSKÉM NÁJMU NEBYTOVÉHO PROSTORU
č. 2026/OBN/0663**

Na jedné straně

Městská část Praha 10

se sídlem: Vinohradská 3218/169, 100 00 Praha 10

IČ: 00063941

DIČ: CZ00063941

číslo účtu: 39028-2000733369/0800

VS: 0943302001

zastoupená Ing. arch. Martinem Valovičem, starostou městské části Praha 10

k smluvnímu jednání oprávněn Ing. Roman Březina, vedoucí odboru bytů a nebytových prostor

(dále jen „**pronajímatel**“)

a na straně druhé

Kulturní dům Barikádníků, Praha 10, příspěvková organizace

se sídlem: Saratovská 3420/2a, Strašnice, 10000 Praha 10

(tato uvedená adresa sídla je též smluvenou adresou dle čl. 15 této smlouvy)

IČ: 493 67 935

DIČ: CZ49367935

číslo účtu: 2000752359/0800

zastoupená Pavlou Čejkovou, ředitelkou

dat. nar. 26. 2. 1975

(dále jen „**nájemce**“)

(pronajímatel a nájemce dále společně také jen jako „**účastníci**“)

spolu níže uvedeného dne, měsíce a roku na základě svobodného a vážného projevu vůle a podle § 2201 a násl. a § 2302 a násl. zákona č. 89/2012 Sb., občanský zákoník, po vyjednávání o všech jejich okolnostech a podmínkách uzavřeli tuto smlouvu o

PODNIKATELSKÉM NÁJMU NEBYTOVÉHO PROSTORU.

ČLÁNEK I.

ÚVODNÍ PROHLÁŠENÍ

PŘEDMĚT SMLOUVY

1. Předmětem této smlouvy je z jedné strany závazek pronajímatele přenechat nájemci k užívání ve smyslu čl. II. předmět nájmu a z druhé strany závazek nájemce platit pronajímateli za právo užívání předmětu nájmu nájemné dle čl. III.

1. Pronajímatel má na základě zákona č. 172/1991 Sb., o přechodu některých věcí z majetku České republiky do vlastnictví obcí, dle zákona č. 131/2000 Sb., o hl. m Praze, a dle vyhl. č. 55/2000, Sb., Statutu hl. m. Prahy, svěřen do správy bytový dům č. p. 943, postavený na pozemku parc. č. 1148, v k. ú. Strašnice, zapsaný v Katastru nemovitostí pracoviště Praha na LV č. 2476, v Praze 10, v ulici U Nových vil, č. o. 28. V nemovité věci se v 1. PP nachází nebytový prostor č. 302 o celkové výměře 40,60 m². Pronajímatel je na základě uvedených právních předpisů oprávněn ke jmenovaným věcem vykonávat vlastnická práva, včetně práva jej pronajmout. Nebytový prostor je vyznačen na plánu, který tvoří nedílnou součást této smlouvy jako její **příloha č. 1**.
2. Pronajímatel tímto nájemci pronajímá nebytový prostor podle předchozího odstavce (dále jen „**předmět nájmu**“).
3. Nájemce je příspěvková organizace, jejímž zřizovatelem je Městská část Praha 10. Předmět nájmu je pronajímán k činnosti nájemce.
4. Nájemce prohlašuje, že mu je stav předmětu nájmu dobře znám a plně vyhovuje sjednanému účelu. Nájemce od pronajímatel přebírá předmět nájmu ve stavu, v jakém se nachází a jak je uveden v předávacím protokolu, který bude přiložen dodatečně jako **samostatná příloha č. 3** této smlouvy.

ČLÁNEK II.
NÁJEM
DOBA TRVÁNÍ NÁJMU
PŘEDÁNÍ PŘEDMĚTU NÁJMU

1. Předmět nájmu je nájemci pronajímán k účelu nájmu jako **kancelář**.
2. Předmět nájmu bude nájemce spravovat, nakládat s ním a pečovat o něj jako řádný hospodář. Nájemce nese nebezpečí škody, byť vznikne i náhodou.
3. Tato smlouva se uzavírá **na dobu neurčitou**.
4. Jiným způsobem než dohodou účastníků, se nájem neprodlužuje. Ustanovení § 2230 občanského zákoníku se nepoužije.
5. Nájemci bude předmět nájmu zpřístupněn k užívání ke dni účinnosti této smlouvy.
6. Při skončení nájmu předá nájemce předmět nájmu pronajímateli nejpozději k poslednímu dni trvání nájmu, přičemž předáním se míní zejména úplné vyklizení předmětu nájmu. Bude-li nájem ukončen bez výpovědní doby, bude předmět nájmu předán do 5 dnů od jeho skončení.
7. Řádné předání předmětu nájmu předpokládá i odstranění znamení, štítů, reklam atp. (čl. IV. odst. 11), kterými předmět nájmu opatřil nájemce a uvedení předmětu nájmu i v tomto směru do původního stavu.
8. Předmět nájmu bude vrácen ve stavu, v jakém jej nájemce od pronajímatele do nájmu převzal, s přihlédnutím k obvyklému opotřebení při řádném a rozumném užívání.

9. Pokud nájemce do 3 kalendářních dnů ode dne skončení nájmu, resp. v případě skončení nájmu bez výpovědní doby do 5 kalendářních dnů od konce doby, dle čl. II. této smlouvy předmět nájmu nevyklidí a nepředá ve smyslu této smlouvy protokolárně pronajímateli, bude pronajímatel oprávněn vstoupit do předmětu nájmu a na náklady a nebezpečí nájemce předmět nájmu vyklidit - nájemce se zavazuje uhradit pronajímateli v plné výši vzniklé náklady včetně kompenzace pronajímatelem způsobených škod na cizích věcech nalézajících se nebo zabezpečujících předmět nájmu do 15 dnů ode dne doručení písemné výzvy k zaplacení. Vyklizené věci pronajímatel vhodným způsobem na náklady nájemce uschová do doby, než si je nájemce převezme. Po využití uvedeného postupu zašle pronajímatel nájemci na adresu pro doručování ve smyslu této smlouvy písemné vyrozumění o jeho provedení, výši uplatňovaných nákladů a o způsobu uložení a dalšího nakládání s vyklizenými věcmi včetně výzvy k jejich vyzvednutí. Nepřevezme-li si nájemce věci do 15 dnů od konce doby uvedené ve výzvě, je pronajímatel oprávněn věci zpeněžit a z výtěžku uspokojit své pohledávky za nájemcem včetně nákladů na vyklizení předmětu nájmu a uschování věcí. Zbytek utržených peněžních prostředků složí pronajímatel k rukám nájemce na bankovní účet nájemce uvedený v záhlaví této smlouvy. Pronajímatel může vůči vyklizeným věcem taktéž uplatnit zástavní nebo zadržovací právo ke krytí případných pohledávek za nájemcem v souladu s § 1309 a násl., § 1395 a násl.
10. Pronajímatel bude nájemci v souvislosti s nájmem poskytovat tyto služby: vybavení prostoru (měřící a regulační zařízení pro studenou vodu), vodné stočné, úklid, společná elektřina a ostatní služby (mimořádný úklid společných prostor, likvidace srážkové vody). Cena služeb je ujednána v čl. III. smlouvy. Dodávky ostatních služeb a plnění souvisejících s nájmem si nájemce sjedná s jejich poskytovateli napřímo sám.

ČLÁNEK III. NÁJEMNÉ NÁKLADY NÁJMU

1. Pronajímateli náleží za přenechání předmětu nájmu nájemci do užívání následně ujednané nájemné.
2. Nájemné se s přihlédnutím a v souladu s usnesením Rady městské části Praha 10 číslo 0176/RMČ/2026 ze dne 19. 3. 2026 sjednává ve výši **500 Kč/m²/rok**, tedy celkem **20.300 Kč (slovy: dvacet tisíc tři sta korun českých)** ročně za pronájem předmětu nájmu.
3. **Nájemné bude placeno v pravidelných měsíčních splátkách ve výši 1/12 (slovy: jedné dvanáctiny)** ročního nájemného a tyto splátky jsou splatné každý měsíc vždy **do 5. dne příslušného kalendářního měsíce**, na nějž se platí. Dnem úhrady nájemného a záloh na služby se rozumí den, kdy je příslušná splátka nájemného a úhrady za služby připsána na účet pronajímatele uvedený v záhlaví této smlouvy, přičemž platbu identifikuje variabilní symbol uvedený tamtéž.
4. Pronajímatel je oprávněn nájemné placené pro předcházející kalendářní rok zvýšit až o 100 % indexu nárůstu spotřebitelských cen podle sdělení Českého statistického úřadu. Pronajímatel je oprávněn zvýšit nájemci nájemné jednostranným písemným oznámením v případě, že dojde ke změně obecně závazného předpisu nebo interního předpisu pronajímatele určujícího výši nájemného. Zvýšení nájemného je možné provést do výše nájemného v místě a čase obvyklé při sjednání nového nájmu obdobné věci. Nájemné je takto možné zvýšit i zpětně, a to v roce, za nějž bylo nájemné v nezvýšené výši již zaplacené. Oznámení o zvýšení nájemného je pronajímatel povinen doručit nájemci nejpozději do 30. června příslušného kalendářního roku, jinak zůstane výše nájemného pro příslušný kalendářní rok nezměněna.

5. Nájemce je za služby zajišťované mu pronajímatelem ve smyslu čl. II. odst. 10 této smlouvy povinen platit na shora uvedený účet pronajímatele zálohy ve výši určené pronajímatelem ve výpočtovém listu, který tvoří nedílnou součást této smlouvy jako **příloha č. 2**.
6. Výši záloh a cenu služeb je pronajímatel oprávněn změnit v návaznosti na změny jejich skutečné ceny či v případě nedostačujících záloh v předcházejícím kalendářním roce, aby výše stanovených záloh pokrývala cenu poskytovaných služeb v předcházejícím kalendářním roce zvýšenou o prokazatelný nárůst cen těchto služeb od subdodavatelů pronajímatele v příslušném roce; odst. 3 zde platí přiměřeně.
7. Do šesti měsíců po skončení kalendářního roku pronajímatel nájemci zúčtuje skutečné náklady za spotřebované služby oproti zaplaceným zálohám. Nájemce uhradí nedoplatek na základě pronajímatelem (či správní společností) vystavené faktury/vyúčtování nejpozději do 15 dní ode dne jejího předložení pronajímatelem. Případný přeplatek bude nájemci vrácen nejdříve do 30 dní po provedení zúčtování.
8. Nepředá-li ve smyslu čl. II. této smlouvy nájemce při skončení nájmu předmět nájmu pronajímateli, náleží pronajímateli ode dne prodlení náhrada po dobu blokace předmětu nájmu ve výši dvojnásobku nájemného, jak jej nájemce platil ke dni skončení nájmu; odst. 3 a 4 tohoto článku zde platí obdobně.
9. S přihlédnutím k ustanovení čl. IV. odst. 9 této smlouvy nemá nájemce právo na slevu z nájemného nebo jeho prominutí, může-li předmět nájmu užívat jen s obtížemi či je-li ztížena možnost užívání zásadním způsobem nebo je užívání zcela znemožněno v důsledku vady předmětu nájmu, k níž se vztahuje povinnost nájemce dle jmenovaného ustanovení. Stejně tak nemá nájemce právo na náhradu vynaložených nákladů. V jiných platných právních předpisy stanovených případech vzniká nájemci právo na slevu z nájemného až po uplynutí 15 dnů od počátku trvání překážky znemožňující řádné užívání předmětu nájmu. Lhůta zavedená ustanovením § 2208 odst. 3 občanského zákoníku se zkracuje na polovinu.

ČLÁNEK IV.

DALŠÍ PRÁVA A POVINNOSTI

1. Nájemce není oprávněn přenechat předmět nájmu jinému do podnájmu, stejně tak jej jakkoli měnit (mimo případy plynoucí z této smlouvy) včetně provádění stavebních úprav vyžadujících stavební povolení nebo ohlášení stavebnímu úřadu, ledaže mu k tomu pronajímatel předem písemně udělí souhlas.
2. Nájemce se zavazuje užívat předmět nájmu výlučně pro účely dle této smlouvy, jak jsou uvedeny zejména v čl. II odst. 1.
3. Nájemce se zavazuje udržovat pořádek v bezprostředním okolí předmětu nájmu a dodržovat pravidla požární ochrany, hygienické předpisy a dodržovat zásady obecné bezpečnosti při užívání předmětu nájmu.
4. Nájemce je povinen udržovat na/v předmětu nájmu čistotu, zejména je povinen v souladu se zákonem č. 541/2020 Sb., v platném znění, odděleně shromažďovat, třídit a předávat k využití a zneškodnění odpad vzniklý z předmětu nájmu.
5. Nájemce se musí zdržet všeho, čím by nad míru přiměřenou poměrům obtěžoval jiného nebo čím by vážně ohrožoval výkon jeho práv.

6. Nájemce se zavazuje v souvislosti s nájmem počínat si tak, aby nedocházelo ke škodám na zdraví, majetku a životním prostředí.
7. Nájemce je povinen odstranit závady a poškození předmětu nájmu, které způsobil on nebo jiné osoby prodlévající v/na předmětu nájmu s jeho souhlasem, popř. nahradit pronajímateli takto způsobenou škodu.
8. V případě havárie se nájemce zavazuje provést zásah, který zamezí vzniku dalších škod. Nájemce bude neprodleně informovat pronajímatele o vzniklých škodách a závadách a všech provedených opatřeních.
9. Po dobu nájmu provádí jak běžnou, tak i ostatní údržbu předmětu nájmu a jeho nezbytné opravy vlastním nákladem nájemce.
10. Nájemci nenáleží při skončení nájmu náhrada za převzetí zákaznické základny ve smyslu § 2315 občanského zákoníku.
11. Nájemce může opatřit předmět nájmu štítem, návěstím nebo podobným znamením jen se souhlasem pronajímatele a za podmínek pronajímatelem stanovených zvláštní dohodou.
12. Nájemce je na základě oznámení pronajímatele povinen za účelem kontroly, opravy či ukázky budoucímu nájemci umožnit pronajímateli prohlídku celého předmětu nájmu. Předchozí oznámení se nevyžaduje stejně jako přítomnost nájemce, je-li nezbytné zabránit škodě nebo hrozí-li nebezpečí z prodlení. Realizací práva pronajímatele podle tohoto odstavce nevzniká nájemci právo na slevu z nájmu.
13. Účastníci na sebe berou nebezpečí změny okolností ve smyslu ustanovení § 1765 občanského zákoníku.
14. Nájemce bez zbytečného odkladu oznámí pronajímateli veškeré změny na své straně, které by mohly mít vliv na plnění závazků a uplatňování práv z této smlouvy. Takovou skutečností je mj. i fakt, že se nájemce stal plátcem daně z přidané hodnoty.
15. Nájemce je povinen přijímat veškeré písemnosti na adrese uvedené v záhlaví této smlouvy. V případě změny adresy se zavazuje písemně sdělit tuto skutečnost pronajímateli nejméně 30 dnů předem a nebude-li to možné, pak ve lhůtě bez zbytečného odkladu. Do doby doručení tohoto oznámení je povinen zajistit přijímání písemností na adrese uvedené v záhlaví smlouvy.
16. Za den doručení nájemci bude pro účely této smlouvy též považován den, kdy nájemce odmítl doručovanou písemnost převzít nebo den, kdy uplynul poslední den doby pro uložení doporučeně (s dodejkou) zasláné písemnosti u poskytovatele poštovních služeb.

ČLÁNEK V. JISTOTA

1. Nájemce se zavazuje ke dni podpisu této smlouvy složit na účet č. **6015-2000733369/0800 finanční jistotu** ve výši odpovídající trojnásobku měsíčních nájmů a záloh za služby, to je **13.236 Kč (slovy: třináct tisíc dvě stě třicet šest korun českých)**. K jistotě bude jednou ročně připisováno příslušenství ve výši úroku poskytovaného peněžním ústavem na účtu, na kterém bude jistota složena; žádné jiné příslušenství či jakékoli jiné náhrady nájemci nenáleží.

2. Pronajímatel je oprávněn si na jistotu započíst jemu na předmětu nájmu vzniklou újmu, k jejíž náhradě je povinen nájemce, dlužné nájemné, náklady za služby a smluvní nebo zákonné sankce, které vůči nájemci v souvislosti s nájmem pronajímatel uplatnil a doposud nebyly dobrovolně uhrazeny. Na výzvu pronajímatele nájemce jistotu doplní do sjednané výše.
3. Čerpáním složené jistoty není dotčeno právo pronajímatele vymáhat celý zbývající dluh na nájemném včetně příslušenství ani právo na náhradu škody.
4. Při skončení nájmu a řádném vrácení předmětu nájmu se jistota včetně příslušenství ve smyslu odst. 1, nebude-li zkonsumována v souladu s touto smlouvou, vrací. Jistota bude vrácena nejdříve 10 dní ode dne skončení nájmu.

ČLÁNEK VI. SANKČNÍ UJEDNÁNÍ

1. Nájemce je povinen zaplatit pronajímateli smluvní pokutu:
 - a) ve výši dvojnásobku měsíčního nájemného, tj. **3.384 Kč (slovy: tři tisíce tři sta osmdesát čtyři koruny české)** za užívání předmětu nájmu v rozporu s touto smlouvou. Pronajímateli vzniká právo na smluvní pokutu ve shodné výši opakovaně, nezjedná-li nájemce v době určené ve výzvě k zaplacení (nejméně 10 dní) nápravu;
 - b) ve výši 0,1 % z dlužné částky nájemného, nejméně však 100 Kč (slovy: jedno sto korun českých), bude-li nájemce v prodlení s placením nájemného více jak deset dní, za každý den prodlení;
 - c) ve výši 5.000 Kč (slovy: pět tisíc korun českých) neoznámí-li nájemce pronajímateli do 14 dní od obdržení příslušného rozhodnutí od Finančního úřadu fakt, že se stal plátcem přidané hodnoty;
 - d) ve výši 5.000 Kč (slovy: pět tisíc korun českých) za každý jeden případ porušení jakékoli jiné právní povinnosti nájemce, jenž má v souvislosti s nájmem vůči pronajímateli na základě této smlouvy nebo platných právních předpisů plnit.
2. Při prodlení s placením ze strany nájemce má pronajímatel právo na úrok z prodlení ve výši zákonné sazby.
3. Uplatnění (vznik) práva na smluvní pokutu či úrok z prodlení nemá vliv na právo požadovat náhradu škody v plné výši. Smluvní strany se vzdávají práva domáhat se snížení smluvní pokuty.

ČLÁNEK VII. ZPŮSOBY ZÁNIKU SMLOUVY

1. Nájem založený touto smlouvou může být skončen dohodou, výpovědí s výpovědní dobou nebo výpovědí bez výpovědní doby.
2. Tuto smlouvu lze vypovědět mimo případy uvedené v zákoně s výpovědní dobou, která činí 3 měsíce, poruší-li:
 - a) nájemce povinnost plynoucí mu ze vztahu založeného touto smlouvou;
 - b) poruší-li pronajímatel svou povinnost plynoucí mu ze vztahu založeného touto smlouvou.
3. Pronajímatel smí skončit nájem výpovědí bez výpovědní doby mj.:
 - a) přenechá-li nájemce předmět nájmu nebo jeho část do podnájmu bez souhlasu pronajímatele;
 - b) změní-li nájemce hospodářské určení předmětu nájmu bez souhlasu pronajímatele;

- c) změní-li nájemce způsob užívání předmětu nájmu, jak byl ujednáno touto smlouvou bez souhlasu pronajímatele;
 - d) užívá-li nebo požívá-li nájemce předmět nájmu tak, že se opotřebovává nad míru přiměřenou okolnostem nebo tak, že hrozí jeho zničení, a přes výzvu pronajímatele ke zjednání nápravy v přiměřené lhůtě spolu s poučením o důsledcích nezjednání nápravy nájemce v souladu s výzvou nápravy nezjedná; hrozí-li nebezpečí z prodlení, předchozí výzva není třeba;
 - e) porušuje-li nájemce hrubě své povinnosti a působí-li tím újmu pronajímateli a/nebo je-li nájemce po dobu delší než jeden měsíc v prodlení s placením nájemného nebo služeb spojených s užíváním předmětu nájmu.
4. Uzná-li to pronajímatel za vhodné, může skončit nájem z důvodů dle předchozího odstavce výpovědí s výpovědní dobou. V takovém případě činí výpovědní doba 3 měsíce.
5. Nájemce smí skončit nájem výpovědí bez výpovědní doby pouze a výlučně z těchto důvodů:
- a) zanikne-li z části předmět nájmu;
 - b) porušuje-li pronajímatel své povinnosti zvláště hrubým způsobem a působí-li tím značnou újmu nájemci.

ČLÁNEK VIII. ZÁVĚREČNÁ USTANOVENÍ

1. Návrh na uzavření této smlouvy nelze přijmout s dodatkem nebo s odchylkou.
2. Tuto smlouvu nelze uzavřít, aniž by byly ujednány všechny náležitosti, jež se dle záměru stran v ní měly ujednat.
3. Tato smlouva nabývá platnost připojením podpisu obou smluvních stran a účinnosti dne 1. 5. 2026 za podmínky jejího uveřejnění v registru smluv, jinak až dnem uveřejnění. Uveřejnění smlouvy v registru smluv zajišťuje pronajímatel.
4. Obsah závazku založeného touto smlouvou nebude utvářen zvyklostmi. Význam pro něj nemá ani zavedená praxe stran.
5. Vztahy mezi pronajímatelem a nájemcem neupravené touto smlouvou se řídí ustanoveními občanského zákoníku v platném znění a ostatními obecně závaznými právními předpisy.
6. Změny této smlouvy jsou možné pouze formou písemných dodatků k této smlouvě, schválených a podepsaných oběma smluvními stranami.
7. Účastníci se dohodli, že práva na majetková plnění podle této smlouvy se promlčí nejpozději do 15 let ode dne, kdy mohla být uplatněna poprvé. Právo namítnout neplatnost právního jednání, vyjma případů jednostranného skončení nájmu, se promlčí do jednoho roku ode dne, kdy mohlo být uplatněno poprvé.
8. Dojde-li v době nájmu na území České republiky ke změně měnových jednotek, bude výše peněžních plnění dle této smlouvy přepočtena podle oficiálně vyhlášeného poměru nové měny k měnovým jednotkám stávajícím (dle kurzu ČNB).
9. Tato smlouva je vyhotovena ve dvou stejnopisech s platností originálu, z nichž jedno vyhotovení obdrží nájemce a jedno pronajímatel.

10. Ostatní práva a povinnosti vyplývající z této smlouvy, pokud v ní nejsou výslovně uvedeny, se řídí obecně závaznými právními předpisy platnými na území České republiky. Smluvní strany se výslovně dohodly, že nad rámec obsahu výše uvedených smluvních ujednání výslovně vylučují v rozsahu maximálně přípustném dle kogentních ustanovení právních předpisů aplikaci ustanovení § 2051; § 2223; § 2247; § 2253, § 2303 zákona č. 89/2012 Sb., občanský zákoník, v platném znění, na jejich smluvní vztah založený touto smlouvou.
11. Účastníci prohlašují, že si smlouvu po jejím sepsání řádně přečetli, že odpovídá jejich svobodné vůli a nebyla ujednána v tísní, nebo za nápadně nevýhodných podmínek. Na důkaz souhlasu s obsahem této smlouvy připojují smluvní strany své podpisy.

14.4.2026

16 -04- 2026

V Praze dne _____

Pron _____



DOLOŽKA

Potvrzuji ve smyslu § 43 zák. č. 131/2000 Sb., že byly splněny podmínky pro platnost tohoto právního jednání, které bylo schváleno usnesením Rady m. č. Praha 10 č. **0176/RMČ/2026** ze dne **19. 3. 2026** usnesením Zastupitelstva m. č. Praha 10 č. ----- ze dne ---- Záměr tohoto právního jednání byl v souladu s § 36 odst. 1) zák. č. 131/2000 Sb. **zveřejněn na úřední desce ÚMČ Praha 10 od 26. 2. 2026 do 13. 3. 2026**

16. 04. 2026

V Praze dne



Příloha:

- č. 1 – Plán nebytového prostoru (půdorys)
- č. 2 – Výpočtový list
- č. 3 – Protokol o převzetí nebytového prostoru (samostatná příloha)

ČINŽOVNÍHO DOMU NA POZEMKU Č.K. ;

MÉR. 1:100.

INTERÉN.

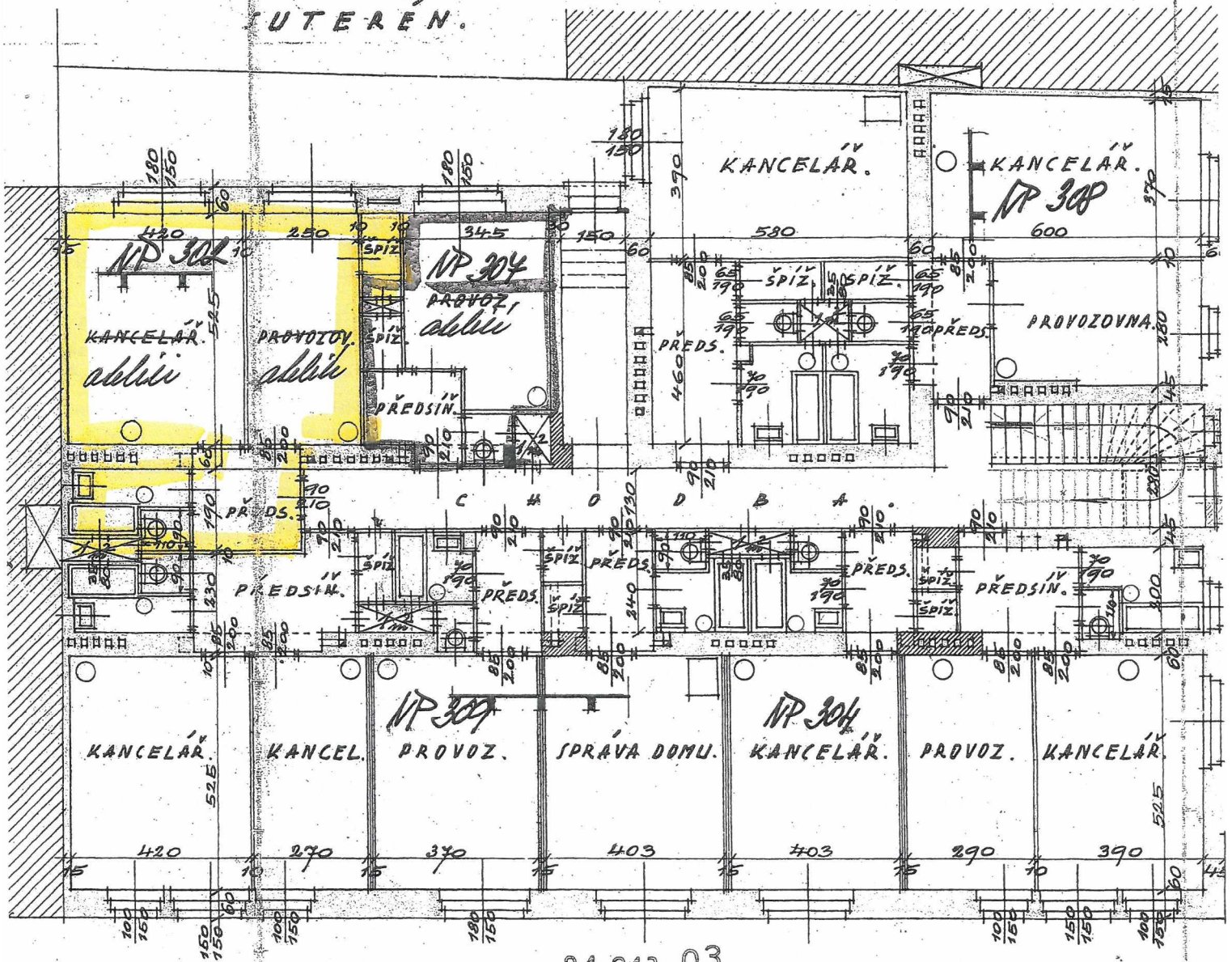

24.943.03

Výpočtový list platný od 05.2026

Adresa správce

PRAHA 10 - Majetková, a.s.

Vinohradská 3216/163

100 00 Praha 10

Adresát

Kulturní dům Barikádníků, Praha 10,

příspěvková organizace

Saratovská 3420/2a

10000 Praha

Adresa provozovny

PRAHA 10 - Majetková, a.s.

Vinohradská 3216/163

100 00 PRAHA 10

Pronajímatel

Městská část Praha 10

Vinohradská 3218/169

10000 Praha

IČ: 00063941

DIČ: CZ00063941

Bank.účet: 39028-2000733369/0800

Uživatel	
Jméno	Kulturní dům Barikádníků, Praha 10, příspěvková organizace
IČO	49367935
DIČ	CZ49367935
Plátce DPH	Ne

Variabilní symbol	0943302001	Adresa prostoru	U NOVÝCH VIL 943/28
Nebytový prostor	atelier ostatní		100 00 PRAHA 10
Číslo prostoru	302		
Smlouva	2026/OBN/0663	Platnost smlouvy	Od 01.05.2026 na dobu neurčitou
Splatnost	05.05.2026	Podání výpovědi	
Doba placení	Měsíční	Penalizace	Sankce dle NOZ (n.v.351/2013)
Druh vztahu	Nájemce	Počet osob	3
Výpočet nájemného	Dohodnutá sazba za m2 (prostor)	Roční sazba za m2	500,000
Plocha pro náj.	40,60 m2	Roční nájemné	20 300,00 Kč
Topení	lokální elektrické	Směrné číslo	12
Podlaží	-1	Výtah	N
Tech. stav		Počet místností	5

Výměr úhrad za užívání nebytového prostoru (služeb)

Položka	Částka Kč
Nájemné	1 692,00 V
Vybavení prostoru	20,00 V
Vodné stočné	1 800,00 S
Úklid	450,00 S
Společná elektřina	450,00 S
Ostatní služby - Mimořádný úklid společných prostor	0,00 S
Ostatní služby - Likvidace srážkové vody	0,00 S
<i>Nájemné celkem</i>	<i>1 712,00</i>
<i>Služby celkem</i>	<i>2 700,00</i>

Měsíční předpis celkem Kč

4 412,00

Platební příkaz

4 412,00

Rozpis místností

Místnost	Topení	Celk. m2	Podíl m2	TUV m2	Teplo m2	Nájem m2
predsň	žádné topení	2,40	2,40	0,00	0,00	2,40
koupelna + WC	žádné topení	3,40	3,40	0,00	0,00	3,40
kancelář	lokální elektrické	21,30	21,30	0,00	0,00	21,30
kancelář	lokální elektrické	12,50	12,50	0,00	0,00	12,50
komora	žádné topení	1,00	1,00	0,00	0,00	1,00
Celkem		40,60	40,60	0,00	0,00	40,60

Rozpis vybavení prostoru

Název	Výr.číslo	Pořízeno	Počet	Cena Kč	Opot.%	Za měsíc Kč
Měřicí a regul. zařízení pro studenou vodu	78504508	14.02.2024	1 ks	1 230,50	20,00	20,50
Celkem						20,50

Nájemné je splatné v termínu a způsobem dle ujednání nájemní smlouvy. Při platbě na účet vždy uvádějte variabilní symbol prostoru! V případě pozdní platby bude účtován sankční poplatek "Sankce dle NOZ (n.v.351/2013)" dle nájemní smlouvy.

Telefon: _____

E-mail: _____

Úřad městské části Praha 10
Odbor bytů a nebytových prostor
Vinohrady

_____
Přijímatel

PRAHA 10 dne 31.03.2026

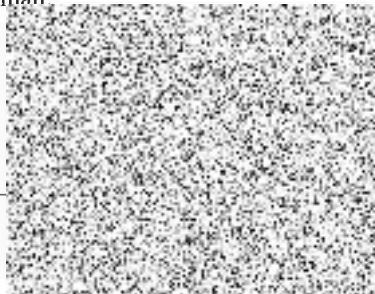

PRAHA 10 - Majetková, a.s.
Vinohradská 3216/163
100 00 Praha 10 - Strašnice

_____
Správce