

Č. j.: PPR-3752/ČJ-2026-990673

**SERVISNÍ SMLOUVA**

uzavřená podle § 1746 a násl. zákona č. 89/2012 Sb., občanský zákoník

**„Servis VRATOVÉ SYSTÉMY“****I. SMLUVNÍ STRANY****objednatel:**

se sídlem:

zastoupen:

**adresa pro doručování:****(příjemce faktury)**

IČO:

DIČ:

ID datové schránky:

bankovní spojení:

číslo účtu:

kontaktní osoba

ve věcech technických:

telefonní číslo:

e-mail:

(dále jen „objednatel“)

**Česká republika - Ministerstvo vnitra**

Praha 7, Nad Štolou 936/3, PSČ 170 34

Ing. Markéta Pohl, vedoucí ekonomického odboru,

ředitelství logistického zabezpečení Policejního prezidia

České republiky

**ředitelství logistického zabezpečení Policejního prezidia****České republiky, P. O. BOX 6, PSČ: 150 05, Praha 5**

00007064

CZ00007064

gs9ai55

Česká národní banka, pobočka Praha

5504881/0710

a

**poskytovatel:**

se sídlem:

poštovní adresa provozovny:

IČO:

DIČ:

bankovní spojení:

číslo účtu:

kontaktní osoba

ve věcech smluvních:

telefonní číslo:

e-mail:

kontaktní osoba

ve věcech technických:

telefonní číslo:

e-mail:



zapsaný v obchodním rejstříku vedeném u Městského soudu v Praze oddíl C, vložka 142673

(dále jen „poskytovatel“)

(objednatel a poskytovatel společně též „smluvní strany“)

uzavírají podle ust. § 1746 a násl. zákona č. 89/2012Sb., občanský zákoník, ve znění pozdějších předpisů (dále jen „občanský zákoník“) tuto servisní smlouvu (dále jen „smlouva“).

## II. PŘEDMĚT SMLOUVY A MÍSTO PLNĚNÍ

- 2.1 Poskytovatel se zavazuje provádět pro objednatele za podmínek této smlouvy pravidelný servis a údržbu zařízení, resp. provádět servisní práce včetně dodávek spotřebního materiálu a náhradních dílů (dále jen „servisní práce“) na zařízeních uvedených v příloze č. 1 a v rozsahu dle přílohy č. 2 této smlouvy.
- 2.2 Zařízení jsou instalována na adrese: 
- 2.3 Pravidelná servisní údržba bude prováděna kvalifikovaným a řádně vyškoleným pracovníkem poskytovatele. Poskytovatel se zavazuje k obstarání všech potřebných nástrojů a prostředků ke zkoušení zařízení tak, aby byl schopen udržovat zařízení v dobrém provozuschopném stavu v souladu s dobrou technickou praxí. Zároveň bude vést záznamy o provedených pracích, které budou předkládány objednateli po každé servisní prohlídce.
- Všechny práce, nepůjde-li o práce v havarijních případech, budou prováděny ve standardních pracovních hodinách, tzn.  dohody.
- 2.4 Servisní práce budou spočívat v pravidelných prohlídkách, které budou prováděny 2 krát ročně, a dále pak v dodávkách spotřebního materiálu a náhradních dílů, které bude potřeba při provádění servisních prací i mimo pravidelné servisní prohlídky.
- 2.5 V rámci pravidelné servisní prohlídky bude dále provedena kontrola provozních parametrů zařízení v souladu s doporučením výrobce. Úkolem poskytovatele je dle vlastního uvážení provádět práce vedoucí k zabránění nežádoucího předčasného opotřebování stroje. Výměna spotřebních dílů, na které se nevztahuje záruka, bude účtována v cenách a místě obvyklých dle skutečné potřeby. Spotřební díly budou účtovány samostatně nad rámec této smlouvy. Rozebrání a výměna jiných, než spotřebních dílů, není zahrnuta v rámci servisní prohlídky.

## III. CENA

- 3.1 Ceny servisních prací za pravidelný servis a údržbu zařízení jsou uvedeny v příloze č. 3 a 4 této smlouvy, která je její nedílnou součástí.

**Celkové roční náklady činí 133.940,- Kč bez DPH.**

- 3.1.1 Pokud by měly být takto sjednané ceny překročeny, je nutno před provedením servisních prací navýšení ceny odsouhlasit oběma smluvními stranami, a to formou samostatné písemné objednávky.
- 3.3. V případě zjištěné poruchy při servisu a potřeby výměny dílů bude cena poskytovatelem písemně oznámena objednateli a teprve až po jejím odsouhlasení bude provedena oprava. Cena bude určena podle skutečné spotřeby a dle cen odpovídajících cenám na trhu v čase a místě obvyklým.

#### IV. TERMÍNY PLNĚNÍ

- 4.1 Pravidelný plánovaný servis zařízení bude prováděn 2x ročně v pravidelných intervalech:  
- jaro: únor - květen  
- podzim: červenec - listopad  
Přesný termín provedení pravidelného servisu, bude vždy dohodnut smluvními stranami předem, viz ustanovení 9.3. Poskytovatel je povinen si termíny hlídat a v dostatečném předstihu, alespoň pěti (5) pracovních dnů, vyzvat objednatele k dohodě o přesném termínu provedení pravidelného servisu.
- 4.2 Servisní práce dle této smlouvy a činnosti nad rámec pravidelného servisu a údržby zařízení budou poskytovatelem prováděny v co nejkratším technicky možném čase, zejména s ohledem na dovoz originálních dílů přímo od výrobce, nejsou-li na skladě poskytovatele k okamžitému použití.

#### V. PLATEBNÍ PODMÍNKY

- 5.1 Po provedení servisních prací dle této smlouvy vystaví poskytovatel fakturu - daňový doklad, kterou zašle objednateli. Částka za provedení pravidelného servisu a údržby zařízení bude fakturována vždy po provedení každé jednotlivé servisní prohlídky a dodání protokolu o této prohlídce. Spotřební materiál a jiné eventuální činnosti nad rámec této smlouvy budou fakturovány vždy po dodání, popř. po dokončení příslušných činností na základě objednatelem potvrzeného servisního listu.
- 5.2 Faktura bude vystavena na základě zástupcem objednatele a poskytovatele podepsaného servisního listu se soupisem zjištěných závad, provedených prací, dodaných náhradních dílů, použitého spotřebního a montážního materiálu. Originál tohoto předávacího protokolu společně se soupisem bude vždy přílohou faktury poskytovatele.
- 5.3 Cena servisních prací bude zaplácena na základě faktury vystavené poskytovatelem po řádném provedení servisních prací. Faktura musí obsahovat náležitosti podle ust. § 29 zákona č. 235/2004 Sb., zákona o dani z přidané hodnoty, ve znění pozdějších předpisů (dále jen „zákon o DPH“) a náležitosti podle ust. § 435 občanského zákoníku. Kromě těchto náležitostí bude faktura obsahovat označení poskytovatele, objednatele a příjemce faktury (ředitelství logistického zabezpečení Policeiního prezidia ČR
- Prilohou faktury bude dokument dle bodu 5.2 této smlouvy, tj. originál oboustranně potvrzeného servisního listu o zjištěných závadách, skutečně provedených pracích, dodaných náhradních dílech, použitém spotřebním a montážním materiálu.
- 5.4 Smluvní strany se dohodly na lhůtě splatnosti faktury v délce třiceti (30) kalendářních dnů ode dne prokazatelného doručení faktury na kontaktní adresu příjemce faktury dle bodu 5.3 tohoto článku, a to bezhotovostním převodem na bankovní účet poskytovatele uvedený ve smlouvě. Případně-li poslední den splatnosti na den pracovního volna nebo pracovního klidu, pak je dnem splatnosti nejbližší následující pracovní den. V případě doručení faktury v období od 15. prosince daného roku do 28. února následujícího roku

se lhůta splatnosti dohodou smluvních stran prodlužuje na šedesát (60) kalendářních dnů ode dne jejího prokazatelného doručení na adresu příjemce faktury. Cena díla se považuje za uhrazenou okamžikem odepsání fakturované ceny díla z bankovního účtu objednatele. Nebude-li faktura fyzicky doručena na adresu příjemce faktury, neběží lhůta splatnosti a objednatel není v prodlení s placením.

- 5.5 Cena se považuje za uhrazenou okamžikem odepsání fakturované ceny z bankovního účtu objednatele. Pokud objednatel uplatní nárok na odstranění vady servisních prací či náhradních dílů ve lhůtě splatnosti faktury, není povinen až do odstranění vady uhradit příslušnou fakturovanou cenu. Okamžikem odstranění vady začne běžet nová lhůta splatnosti faktury v původní délce.
- 5.6 Objednatel je oprávněn před uplynutím lhůty splatnosti vrátit bez zaplacení fakturu, která neobsahuje náležitosti stanovené touto smlouvou nebo budou-li tyto údaje uvedeny chybně nebo není-li s fakturou dodán oboustranně podepsaný dokument dle bodu 5.2 této smlouvy; faktura se považuje za vrácenou ve lhůtě splatnosti, je-li v této lhůtě odeslána, není nutné, aby byla v téže lhůtě doručena poskytovateli. Poskytovatel je povinen podle povahy nesprávnosti fakturu opravit, doplnit nebo nově vyhotovit. V takovém případě není objednatel v prodlení se zaplacením ceny díla. Okamžikem doručení náležitě opravené, doplněné nebo nově vyhotovené faktury začne běžet nová lhůta splatnosti faktury v původní délce.
- 5.7 Objednatel nebude poskytovat poskytovateli jakékoliv zálohy na úhradu ceny servisních prací nebo její části.

#### **VI. ZÁVAZKY OBJEDNATELE**

- 6.1 Objednatel umožní přístup pracovníkům poskytovatele k opravám zařízení dle této smlouvy a k hlavnímu vypínači elektrického napájení daného zařízení.
- 6.2 Objednatel zajistí parkovací místo pro vozidlo servisního technika po dobu vykonávání servisu, resp. opravy v termínu, který bude předem dohodnut, a to v budově / na parkovišti, kde bude prováděn servis tak, aby bylo možné snadno zajistit přesun servisních pomůcek, stroje WAP apod.



#### **VII. ZÁVAZKY POSKYTOVATELE**

- 7.1 Pracovníci poskytovatele jsou povinni při plnění z této smlouvy dodržovat bezpečnostní předpisy a předpisy požární ochrany.
- 7.2 Objednatel je oprávněn oznámit vady servisních prací a uplatnit nároky z odpovědnosti za vady servisních prací neprodleně po jejich zjištění. Reklamace vad musí být provedena v souladu s čl. 9.2 této smlouvy. Pokud objednatel uplatní nárok na odstranění vady servisních prací, zavazuje se poskytovatel tuto vadu bezplatně odstranit nejpozději do deseti (10) pracovních dnů ode dne oznámení vady, nebo ve lhůtě určené objednatelem, pokud by výše uvedená lhůta nebyla přiměřená. O dobu odstraňování vady se prodlužuje záruční doba.

#### **VIII. SANKČNÍ USTANOVENÍ A ODSTOUPENÍ OD SMLOUVY**

- 8.1 Za prodlení s provedením dohodnutých servisních prací, dle této smlouvy se sjednává jednorázová pokuta ve výši 10 % z ceny nerealizovaných servisních prací včetně DPH a dále smluvní pokuta ve výši 0,5 % z ceny nerealizovaných servisních prací včetně DPH za každý započatý den prodlení.
- 8.2 Za prodlení s odstraněním reklamovaných vad se sjednává smluvní pokuta ve výši 0,5 % z ceny servisních prací, u kterých byla vada reklamována včetně DPH za každý započatý den prodlení.
- 8.3 Za prodlení s úhradou faktury bude objednateli účtován zákonný úrok z prodlení z dlužné částky včetně DPH za každý započatý den prodlení.
- 8.4 Úrok z prodlení a smluvní pokuta jsou splatné do třiceti (30) kalendářních dnů od data, kdy byla povinné straně doručena písemná výzva k jejich zaplacení stranou oprávněnou, a to na účet oprávněné strany uvedený v písemné výzvě.
- 8.5 Ustanoveními o smluvní pokutě není dotčeno případné právo objednatele na náhradu škody.
- 8.6 Objednatel je oprávněn odstoupit od smlouvy zejména v případě, že:
- poskytovatel neprovede servisní práce dle této smlouvy ani v náhradním termínu, který bude objednatelem v rozumné míře nově poskytovateli stanoven v písemné formě,
  - poskytovatel neodstraní reklamované vady na provedených servisních pracích ve stanovené lhůtě nebo v případě, že vady servisních prací nelze odstranit,
  - proti poskytovateli bude zahájeno insolvenčního řízení, či poskytovatel vstoupí do likvidace.
- 8.7 Účinky odstoupení od smlouvy nastávají okamžikem doručení písemného projevu vůle odstoupit od této smlouvy druhé smluvní straně. Odstoupení od smlouvy se nedotýká zejména nároku na náhradu škody a smluvní pokuty.
- 8.8 Objednatel i poskytovatel jsou oprávněni tuto smlouvu vypovědět i bez uvedení důvodu s patnáctidenní (15) výpovědní lhůtou, která počíná běžet prvního dne po doručení písemné výpovědi poskytovateli. V takovém případě je poskytovatel povinen učinit již jen takové úkony, bez nichž by mohly být zájmy objednatele vážně ohroženy.

## IX. OSTATNÍ UJEDNÁNÍ

- 9.1 Poskytovatel poskytuje objednateli záruku na servisní práce provedené na základě této smlouvy v délce šesti (6) měsíců od jejich dodání, resp. provedení prací a dvacet čtyři (24) měsíců na dodané díly. Tato záruka se nevztahuje na spotřební náhradní díly. Pokud objednatel uplatní oprávněný nárok na odstranění vady servisních prací, zavazuje se poskytovatel tuto vadu bezplatně odstranit v nejkratším možném termínu. O dobu odstraňování vady se prodlužuje záruční doba.
- 9.2 Při hlášení závad bude objednatel postupovat takto: v pracovní   

- 9.3 Objednatel uvádí v tomto bodě smlouvy své kontaktní osoby pro zajištění vstupu do prostoru, kde je instalováno zařízení, za účelem provádění servisních prací dle této

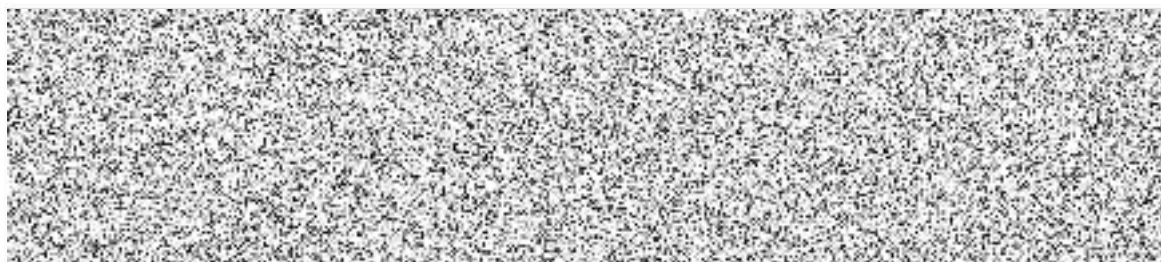
smlouvy, a dále i zajištění parkovacího místa pro servisní vozidlo. Tyto kontaktní osoby však nejsou oprávněny měnit, doplňovat či vypovídat tuto smlouvu:



- 9.4 Pokud by vznikly spory z této smlouvy nebo v souvislosti s ní, budou se smluvní strany snažit řešit tyto spory nejprve vzájemnou dohodou. Nedohodnou-li se, budou se teprve poté domáhat svého práva soudní cestou před příslušnými obecnými soudy České republiky.
- 9.5 **Tato servisní smlouva je uzavřena na dobu určitou, a to na dva (2) roky ode dne nabytí účinnosti této smlouvy nebo do vyčerpání částky 270.000,- Kč bez DPH dle této smlouvy – podle toho, co nastane dříve.**
- 9.6 Poskytovatel prohlašuje, že je právnickou osobou zapsanou v obchodním rejstříku a splňuje veškeré podmínky a požadavky stanovené právním řádem České republiky a touto smlouvou k plnění předmětu smlouvy. Dále poskytovatel prohlašuje, že disponuje veškerými odbornými a technickými předpoklady potřebnými pro splnění smlouvy. Poskytovatel prohlašuje, že ke dni podpisu této smlouvy není v úpadku nebo ve stavu hrozícího úpadku ve smyslu zákona č. 182/2006 Sb., o úpadku a způsobech jeho řešení, ve znění pozdějších předpisů.
- 9.7 Smluvní strany jsou povinny bez zbytečného odkladu oznámit druhé smluvní straně změnu údajů v čl. I. této smlouvy.
- 9.8 Poskytovatel je povinen dokumenty související s plněním předmětu této smlouvy uchovávat nejméně po dobu pěti (5) let od konce účetního období, ve kterém došlo k zaplacení ceny díla, a to zejména pro účely kontroly oprávněnými kontrolními orgány.
- 9.9 Poskytovatel je povinen ve smyslu ustanovení § 2 písm. e) zákona č. 320/2001 Sb., o finanční kontrole ve veřejné správě a o změně některých zákonů (zákon o finanční kontrole), ve znění pozdějších předpisů, spolupůsobit při výkonu finanční kontroly.
- 9.10 Poskytovatel je povinen zachovávat mlčenlivost o všech skutečnostech, o kterých se při plnění této smlouvy, nebo v souvislosti s ní dozví. Poskytovatel je povinen zavázat mlčenlivostí podle tohoto odstavce všechny jeho pracovníky a osoby, které se budou podílet na plnění této smlouvy. Za porušení povinnosti mlčenlivosti pracovníky poskytovatele a osobami, které se budou podílet na plnění této smlouvy, odpovídá poskytovatel, jako by povinnost porušil sám. Povinnost mlčenlivosti trvá i po skončení účinnosti této smlouvy.

- 9.11 Poskytovatel je povinen upozornit objednatele písemně na existující či hrozící střet zájmů bezodkladně poté, co střet zájmů vznikne nebo vyjde najevo, pokud poskytovatel i při vynaložení veškeré odborné péče nemohl střet zájmů zjistit.
- 9.12 Smluvní strany nejsou bez předchozího výslovného písemného souhlasu druhé smluvní strany oprávněny postoupit tuto smlouvu ani převést jakákoliv práva či povinnosti vyplývající z této smlouvy na jakoukoliv třetí osobu.
- 9.13 Ustanovení neupravená touto smlouvou se řídí obecně platnými právními předpisy České republiky, zejména občanským zákoníkem.
- 9.14 V případě, že některé ustanovení této smlouvy je nebo se stane neplatným, neúčinným či nevymahatelným zůstávají ostatní ustanovení smlouvy platná, účinná a vymahatelná. Strany se zavazují bezodkladně nahradit neplatné, neúčinné či nevymahatelné ustanovení smlouvy ustanovením jiným, které nejlépe svým obsahem a smyslem odpovídá obsahu a smyslu ustanovení původního.
- 9.15 Tato smlouva může být měněna se souhlasem obou smluvních stran pouze písemnou formou označenou jako číslované dodatky.
- 9.16 Tato smlouva nabývá platnosti dnem jejího uzavření a účinnosti dnem uveřejnění v registru smluv dle zákona č. 340/2015 Sb., o zvláštních podmínkách účinnosti některých smluv, uveřejňování těchto smluv a o registru smluv (zákon o registru smluv), ve znění pozdějších předpisů.
- 9.17 Smlouva je vyhotovena ve dvou stejnopisech, objednatel obdrží jeden výtisk a poskytovatel obdrží jeden výtisk.
- 9.18 Nedílnou součástí této smlouvy jsou následující přílohy:

Příloha č. 1 Seznam servisovaného/revizního zařízení

Příloha č. 2 Soupis prováděných činností při pravidelných prohlídkách

Příloha č. 3 Ceny revizních/servisních prohlídek

Příloha č. 4 Ceník servisních prací

V Praze dne: - 8 -04- 2026 2026

V Praze dne: 07.04.....2026

za objednatele:

  
\_\_\_\_\_  
**Ing. Markéta Pohl**  
vedoucí EO ŘLZ PP ČR

za poskytovatele:

  
\_\_\_\_\_  
**Miroslav**  
jednatel

**BOSSANI**    
Vidoňská 573, 252 50 Vestec u Prahy  
IČ: 27669033, DIČ: CZ27669033  
tel: +420 725 906 866, email: info@bossani.cz  
www.bossani.cz www.jomax-centrum.cz



## Příloha č.2 servisní/revizní smlouvy

Soupis prováděných činností při pravidelných servisních/revizních prohlídkách (s ohledem na konkrétní typ a vybavení zařízení)

1. Kontrola sekčních panelů
  - Mechanické poškození
  - Vstupní dveře
  - Díly na vratových sekcích
  - Těsnění boční, spodní, vrchní
  - Upevnění kování na sekcích
  - Vodící rolny, boční posun
  
2. Kontrola pružinového systému
  - Napnutí pružin, vyvážení vrat
  - Pojistka přetržení pružin
  - Šroubové spoje a připevnění
  - Stav nosných lanek
  - Stav navíjecích bubínků, kladek
  - Stav hřídele, ložisek a zajištění
  
3. Kontrola vodících kolejnic
  - Vodící kolejnice, znečištění
  - Mechanické poškození
  - Koncové dorazy
  - Šroubové a nýtové spoje
  - Ukotvení vodících kolejnic
  - Napojení kolejnic
  
4. Kontrola elektrické vybavenosti
  - Řídící jednotka a bezpečnostní prvky
  - Kabelové spojky
  - Kontrola motoru
  - Odpojitelnost zařízení
  - Funkce nouzového ovládání
  - Kontrola baterie a bezdrátového modulu
  
5. Celkové zhodnocení funkčnosti zařízení

Příloha č.3 Ceny revizních/servisních prohlídek

Druh zařízení	bez DPH za 1 Kus	Počet kusů	Cena celkem bez DPH
Sekce			25 200 Kč
Sekce			4 400 Kč
Sekce			10 000 Kč
Prof			24 300 Kč
Vstu			870 Kč
Dop			2 200 Kč
Cena jedné servisní/revizní prohlídky s dopravou bez DPH			<b>66 970 Kč</b>

Příloha č. 4 Ceník servisních prací

	Cena bez DPH
Práce	980 Kč / hod.
Práce	1960 Kč / hod.
Doprava	18 Kč/ Km