

KONZERVATOŘ PARDUBICE	
Došlo: 8. 4. 2026	Počet listů: 11
Čj: KONZ [QR] 2026	Zpracovatel: [QR]
Značka:	Ukládací znak: 510

SMLOUVA O DÍLO č. KONZ229/2026

uzavřená ve smyslu ustanovení § 2586 a násl. zákona č. 89/2012 Sb., občanský zákoník,
ve znění pozdějších předpisů,

mezi těmito smluvními stranami:

- 1. Objednatel:** **Konzervatoř Pardubice**
se sídlem: Sukova třída 1260, Zelené Předměstí, 530 02 Pardubice
zastoupen: Mgr. Dalibor Hlava, ředitel
IČ: 481 61 110
DIČ: [QR]
IDDS: 56x4aac
Bankovní spojení: [QR]
Číslo účtu: [QR]

(dále jen "objednatel")

a

- 2. Zhotovitel:** **AMV CZECH s.r.o.**
se sídlem: Dr. Tyrše 714, 533 41 Lázně Bohdaneč
zastoupený: Martinem Vančurou, jednatelem
IČ: 28773918
DIČ: [QR]
IDDS: x6k183h
Bankovní spojení: [QR]
číslo účtu: [QR]

(dále jen "zhotovitel")

takto:

I. Úvodní ustanovení

- Tato smlouva o dílo (dále též jen "smlouva") je uzavřena na základě výsledku zadávacího řízení veřejné zakázky na dodávky ve zjednodušeném podlimitním řízení dle § 53 zákona č. 134/2016 Sb., o zadávání veřejných zakázek (dále jen "ZZVZ"), s názvem **Nákup klimatizace pro Konzervatoř Pardubice** (dále jen "**veřejná zakázka**"). Smlouva byla uzavřena v souladu s nabídkou zhotovitele jako účastníka zadávacího řízení a rozhodnutím objednatele jako zadavatele o výběru nejvýhodnější nabídky.
- Dílo bude realizováno v souladu se zadávacími podmínkami objednatele stanovenými v rámci souvisejícího zadávacího řízení veřejné zakázky a nabídkou zhotovitele podanou v tomto zadávacím řízení (dále jen „nabídka zhotovitele“).
- Zhotovitel závazně prohlašuje, že je na základě příslušného živnostenského oprávnění oprávněn vykonávat činnost směřující k provedení díla dle této smlouvy, že disponuje všemi právními, technickými i personálními předpoklady, kapacitami a odbornými znalostmi všech předpisů včetně znalostí ČSN, které jsou nutné k provedení díla dle této smlouvy, a že je tak schopen zajistit splnění sjednaného předmětu smlouvy, že se seznámil se zadávací dokumentací objednatele v souvisejícím zadávacím řízení veřejné zakázky a se všemi podklady, které mu byly objednatelem poskytnuty a nemá vůči nim žádné výhrady, připomínky ani požadavky a považuje je za vhodné a dostatečné pro řádné plnění předmětu smlouvy, a že je schopen podle tohoto zadání předmět smlouvy odborně provést v požadovaném rozsahu a za cenu uvedenou v nabídce zhotovitele. Dále zhotovitel prohlašuje, že bude v maximální míře chránit zájmy objednatele před veškerými ztrátami, škodami a zbytečnými výdaji.

II. Předmět smlouvy

1. Předmětem smlouvy je realizace předmětu plnění veřejné zakázky s názvem **Nákup klimatizace pro Konzervatoř Pardubice**, a to podle zadávacích podmínek veřejné zakázky a nabídky zhotovitele (dále jen "dílo"). Zhotovitel se touto smlouvou zavazuje, že pro objednatele na své náklady a na své nebezpečí provede dílo způsobem a v rozsahu stanoveným v této smlouvě a v zadávacích podmínkách veřejné zakázky. Objednatel se touto smlouvou zavazuje řádně provedené dílo převzít a zaplatit zhotoviteli za jeho zhotovení cenu ve výši a způsobem stanoveným v této smlouvě. Řádně provedeným dílem se rozumí dílo, které má vlastnosti, formu, obsah i rozsah vymíněné v této smlouvě, je bez vad a nedodělků.
2. Součástí díla je dodávka a montáž klimatizačních jednotek dle technické specifikace, která je přílohou č. 1 této smlouvy, a to včetně všech stavebních, elektroinstalačních a montážních prací nezbytných k jejich uvedení do plně funkčního provozu a zároveň servisní činnost po celou dobu trvání záruční doby za podmínek čl. VI. této smlouvy. Součástí díla je dále zejména, nikoliv však výlučně: montáž vnitřních modulů, montáž venkovních modulů, zaškolení obsluhy, elektroinstalace (vyhotovení přívodů), a zajištění servisní činnosti po celou dobu trvání záruční doby.
3. Předmět a rozsah díla je vymezen zadávacími podmínkami veřejné zakázky a přílohou č. 1 této smlouvy, a nabídkou zhotovitele podanou ve výše identifikovaném zadávacím řízení.
4. Zhotovením díla se rozumí úplné, funkční a bezvadné provedení všech stavebních a montážních konstrukcí, včetně dodávek potřebných materiálů a zařízení nezbytných pro řádné dokončení díla, dále provedení všech činností souvisejících s dodávkou stavebních prací a konstrukcí, jejichž provedení je pro řádné dokončení díla nezbytné. Součástí díla jsou i veškeré související stavební práce a vedlejší výkony neuvedené v technických podmínkách nutné k řádnému dokončení a předání kompletního díla.
5. V rámci provádění díla je zhotovitel povinen zejména:
 - zajistit a provést všechny opatření organizačního a stavebně technologického charakteru k řádnému provedení předmětu díla, a to včetně zhotovení el. přívodu k rozvaděči klimatizačních jednotek, a revize přívodu,
 - zajistit kompletní zařízení staveniště po celou dobu provádění díla a odstranění zařízení staveniště ke dni předání a převzetí objednatelem,
 - zajistit odvoz, uložení a likvidaci odpadů a odstraněného materiálu v souladu s příslušnými právními předpisy,
 - zajistit čistotu v místě realizace předmětu plnění a v jeho okolí, zajistí údržbu veřejných komunikací a komunikací pro pěší dotčených prováděním díla a zajistit uvedení všech ploch a pozemků dotčených prováděním díla do původního stavu,
 - zajistit veškeré práce, dodávky a služby související s bezpečnostními opatřeními na ochranu osob a majetku a zajistit bezpečnost při realizaci předmětu díla ve smyslu plnění bezpečnosti práce,
 - zajistit předání prohlášení o shodě, certifikátů a atestů na všechny použité materiály a zařízení, technických podmínek výrobků a dalších dokladů, souvisejících s plněním předmětu díla objednateli.
6. Zhotovitel se zavazuje provést dílo vlastní jménem a na vlastní odpovědnost. Dílo bude provedeno v souladu se zadávacími podmínkami zakázky a přílohou č. 1 této smlouvy a v souladu s příslušnými právními předpisy a technickými požadavky.

III. Doba plnění a místo plnění

1. Plnění smlouvy bude zahájeno do 2 měsíců od účinnosti této smlouvy, a to na vyzvu objednatele, která bude zhotoviteli odeslána alespoň 5 pracovních dnů před požadovaným zahájením prací, a následně bude plněno podle následujícího harmonogramu:
 - a) Dodání klimatizačních jednotek dle čl. II smlouvy, včetně montáže, elektroinstalace a stavebních prací nutných pro instalaci a uvedení do provozu bude probíhat po etapách (dle jednotlivých pater) dle domluvy s objednatelem a za podmínek čl. VII smlouvy. Celkové plnění smlouvy musí být uvedeno do provozu a řádně předáno objednateli bez závad a nedodělků nejpozději k 31. 8. 2026.
2. Počítání doby plnění díla je stanoveno tak, že prvním dnem této doby je den následující po dni uzavření smlouvy a posledním dnem je den předání a převzetí kompletního díla.

3. Zhotovitel se zavazuje zahájit plnění díla dle podmínek odstavce č. 1 tohoto článku a provést dílo ve lhůtě sjednané v této smlouvě. Smluvní strany se dohodly, že předání a převzetí staveniště bude provedeno nejpozději do 5 kalendářních dnů od výzvy objednatele.
4. Zhotovitel je oprávněn předat dílo objednateli i před stanoveným termínem, ale pouze v případě, že je vyhotoveno tak, že neobsahuje ani jedinou vadu a ani jediný nedodělek. V takovém případě je objednatel povinen dílo od zhotovitele převzít a zaplatit mu zbytek ceny.
5. Pokud se časové plnění stane nemožným z důvodů tzv. vyšší moci, nevhodných klimatických podmínek (např. trvalé nebo přivalové deště, vichřice, poklesy denní teploty pod bodu mrazu apod.) a dalších případných klimatických a jiných jevů, při jejichž vzniku a trvání není z důvodu dodržení technologických postupů nebo bezpečnosti práce, ochrany života, zdraví a majetku možné soustavné provádění prací, upraví se doba plnění o dobu jejich trvání. Údaj o této skutečnosti bude zhotovitelem zapsán ve stavebním deníku, jeho věrohodnost potvrzena objednatelem nebo třetí nezávislou osobou a o případné změně termínu bude sepsán dodatek smlouvy. Tomuto režimu podléhá též nemožnost řádného postupu prací zhotovitele ležící na straně objednatele.
6. K zahájení přejímacího řízení zhotovitel písemně vyzve objednatele nejméně 5 pracovních dnů před zahájením přejímky. Předání a převzetí díla musí předcházet uvedení díla do provozu. **O předání a převzetí dokončeného a bezvadného díla bude oběma smluvními stranami sepsán písemný protokol.**
7. Místem plnění je sídlo Konzervatoře Pardubice, Sukova třída 1260, Zelené Předměstí, 530 02 Pardubice.

IV. Cena díla

1. Cena díla sjednaná smluvními stranami činí celkem **3 264 705 Kč bez DPH** (slovy: tři miliony dvě stě šedesát čtyři tisíc sedm set pět korun českých bez daně z přidané hodnoty). K této částce bude připočtena DPH ve výši platné sazby ke dni uskutečnění zdanitelného plnění.
2. Podrobný rozpis ceny díla je uveden v příloze č. 2 této smlouvy – Ceník a položkový rozpočet díla. Tento rozpis tvoří nedílnou součást smlouvy a stanoví jednotkové ceny jednotlivých položek, podle nichž bude v případě změny rozsahu díla postupováno při oceňování víceprací a méněprací.
3. Cena díla je cenou nejvýše přípustnou za splnění díla dle této smlouvy a obsahuje veškeré náklady a zisk zhotovitele nezbytné k řádné realizaci díla dle zadávacích podmínek veřejné zakázky, zejména dle technických podmínek v příloze smlouvy.
4. Cena díla zahrnuje všechny práce, dodávky, služby a výkony kterých je potřeba k zahájení, provedení, dokončení a zprovoznění předmětu díla pro rozsah díla dle čl. II. této smlouvy včetně nákladů na dopravu. Součástí celkové ceny díla jsou i práce a dodávky, které v technických podmínkách nebo popise díla uvedeny nejsou, ale o kterých zhotovitel vzhledem ke svým odborným znalostem vědět měl nebo vědět mohl.
5. Cena díla nesmí být měněna v souvislosti s inflací české měny, hodnoty kursu české měny vůči zahraničním měnám či jinými faktory s vlivem na měnový kurs, stabilitou měny nebo cla. Cenu díla je možné změnit v případě změny sazby daně z přidané hodnoty, nebo v případě dle čl. IV odst. 5 této smlouvy po uzavření dodatku k této smlouvě.
6. V případě, že se v průběhu provádění díla vyskytne v důsledku objektivně nepředvídaných okolností potřeba realizovat dodatečné práce, které nebyly obsaženy v původních zadávacích podmínkách a které jsou současně nezbytné pro provedení původních prací nebo pro dokončení díla, je možné tyto práce zadat pouze za předpokladu dohody obou smluvních stran a za předpokladu splnění požadavků § 222 ZZVZ. Zhotovitel je povinen na skutečnosti zjištěné v daném smyslu neprodleně upozornit zadavatele zápisem do stavebního deníku a vést jejich oddělenou evidenci. Zhotovitel je dále povinen ke každé změně prováděných prací oproti soupisu stavebních prací, dodávek a služeb tvořícím přílohu této smlouvy, která je zapsána a odsouhlasena technickým dozorem, zpracovat změnový list, jenž bude v případě dodatečných stavebních prací podkladem pro dodatek ke smlouvě. Veškeré dodatečné stavební práce musí být písemně odsouhlaseny oprávněnými zástupci obou smluvních stran a lze je provést až po uzavření písemného dodatku ke smlouvě. Pro ocenění těchto prací bude užit jednotkových cen z cenové nabídky zhotovitele. V případě rozdílných cen u stejných položek bude použita nejnižší položková cena za stejný druh prací a dodávek. U prací v cenové nabídce neobsažených si objednatel vyhrazuje právo kontroly podrobné kalkulace příslušných položek a jednání o jejich výši.
7. Objednatel je oprávněn odečíst cenu neprovedených prací vyčíslených podle nabídkového rozpočtu v případě snížení rozsahu prací, dílčích změn technologií nebo materiálů. Rovněž tato změna musí být odsouhlasena oprávněnými zástupci obou smluvních stran a zpracována formou dodatku smlouvy.

V. Platební podmínky

1. Úhrada za plnění smlouvy bude prováděna na základě daňového dokladu (faktury) vystaveného zhotovitelem po předání a převzetí díla, a to ve výši dle čl. IV odst. 1 smlouvy.
2. Veškeré platby budou probíhat výhradně bezhotovostně v českých korunách (Kč). Rovněž veškeré cenové údaje budou uváděny v Kč.
3. Součástí faktur musí být soupis skutečně provedených prací, dodávek a služeb odsouhlasený oprávněným zástupcem objednatele.
4. Všechny faktury zhotovitele budou předkládány v jednom vyhotovení a musí splňovat všechny náležitosti platebních dokladů podle zákona o dani z přidané hodnoty v platném znění a zákona o účetnictví v platném znění, zejména:
 - označení faktury a číslo,
 - obchodní název a sídlo objednatele a zhotovitele, jejich IČO a DIČ,
 - předmět plnění a den splnění,
 - den vystavení faktury a lhůtu splatnosti, tj. 30 dnů ode dne doručení faktury objednateli, datum zdanitelného plnění,
 - označení banky a číslo účtu, na který má být placeno,
 - fakturovanou částku vč. DPH, základ daně, sazbu daně, výši daně,
 - razítko zhotovitele a podpis oprávněné osoby zhotovitele.
5. Doba splatnosti daňových dokladů činí 30 kalendářních dnů ode dne doručení daňového dokladu objednateli. Objednatel je oprávněn před uplynutím lhůty splatnosti vrátit zhotoviteli jím vystavenou fakturu, pokud nebude obsahovat náležitosti uvedené v této smlouvě, případně další náležitosti stanovené právními předpisy. Ve vráceném dokladu musí vyznačit důvod vrácení. Nová lhůta splatnosti začíná běžet doručením opravené faktury objednateli.
6. Platby budou probíhat až do výše 90 % ceny za dodávku předmětu smlouvy. Zhotovitel souhlasí s tím, že zbylých 10 % ceny díla bude objednatelem zadrženo jako pozastávka na odstranění případných vad a nedodělků stanovených protokolem o předání a převzetí díla. Tato pozastávka bude uvolněna po jejich řádném a úplném odstranění a to do 14 dnů ode, kdy tuto skutečnost objednatel potvrdí podepsáním „Zápisu o odstranění vad a nedodělků“.

VI. Záruční doba a odpovědnost za vady

1. Zhotovitel provede dílo na své nebezpečí a nese odpovědnost za provedení díla.
2. Zhotovitel odpovídá za to, že předmět smlouvy je zhotoven podle podmínek smlouvy a v záruční době bude mít vlastnosti dohodnuté touto smlouvou.
3. Zhotovitel se zavazuje v průběhu záruční doby zajišťovat bezplatné odstraňování objednatelům řádně reklamovaných vad.
4. Zhotovitel neodpovídá za vady díla, které byly způsobeny použitím podkladů a věcí poskytnutých objednatelům a zhotovitel ani při vynaložení veškeré péče nemohl zjistit jejich nevhodnost, nebo na ni upozornil objednatele, ale ten na jejich použití trval.
5. Záruční doba je 60 měsíců na celé dílo, tj. na dodané klimatizační jednotky a na provedené stavební a montážní práce a materiál včetně elektroinstalace a související kabeláže (mimo práce a materiálů dodané objednatelům). Na dodávku jednotlivých výrobků, na něž výrobce těchto výrobků vystavuje samostatný záruční list, se pak sjednává záruční doba v délce lhůty poskytnuté výrobcem.
6. Objednatel je oprávněn záruční vady u Zhotovitele písemně reklamovat kdykoli v době trvání záruční doby, přičemž není omezen žádnou lhůtou pro takové oznámení. Zhotovitel je povinen nastoupit k odstranění vad a nedodělků díla nejpozději do 3 kalendářních dnů od doručení písemné reklamace Objednatele Zhotoviteli a odstranit je nejpozději do 5 kalendářních dnů ode dne doručení písemné reklamace nebo oznámení Objednatele Zhotoviteli. V případě, že se jedná o vadu, která brání užívání díla (havárie), zavazuje se Zhotovitel nastoupit k jejímu odstranění nejpozději do 12 hodin od okamžiku jejího ohlášení Objednatelem, do 24 hodin provést alespoň taková opatření, aby dílo bylo možné, byť s dočasným přiměřeným omezením, opětovně užívat, a vadu se zavazuje odstranit nejpozději do 5 kalendářních dnů ode dne doručení písemné reklamace Objednatele Zhotoviteli. Zhotovitel v rámci vyřizování Objednatelovy reklamace vždy zjistí příčinu reklamované vady a tuto písemně oznámí Objednateli. Zhotovitel je povinen bez zbytečného odkladu, nejpozději však v termínech výše

popsaných, reklamované vady odstranit, i když neuznává, že za vady odpovídá; ve sporných případech nese náklady Zhotovitel až do pravomocného rozhodnutí soudu o reklamaci. Zároveň je Zhotovitel nejpozději do 5 kalendářních dnů po obdržení písemné reklamace Objednateli oznámit, zda reklamaci uznává, nebo z jakých důvodů odmítá reklamaci uznat.

7. Jestliže v případě reklamace Objednatele nenastoupí Zhotovitel k odstranění reklamovaných vad a nedodělků ve lhůtě stanovené v článku VI. odst. 6. Smlouvy, popřípadě je v tam popsané lhůtě neodstraní nebo neprovede opatření potřebná k tomu, aby mohlo být dílo dále užíváno (v případě havárie bránící užívání díla), případně pokud v tam popsané lhůtě Zhotovitel sdělí Objednateli, že své povinnosti nesplní, je Objednatel oprávněn nechat odstranit reklamované vady a nedodělky díla na náklady Zhotovitele jinou osobou, přičemž tyto náklady se Zhotovitel zavazuje Objednateli v celé výši uhradit.
8. Za záruční vady díla se nepovažují ty vady, které byly způsobeny nesprávnou obsluhou nebo údržbou předmětu plnění nebo úmyslným poškozením předmětu plnění Objednatelem. Odstranění takto zjištěných vad může být ze strany Zhotovitele provedeno za úplatu na základě objednávky Objednatele.
9. V případě, že zhotovitel odstraní záruční vady, je povinen provedenou opravu objednateli protokolárně předat.
10. Záruční doba na reklamovanou část díla se prodlužuje o dobu, která uplynula od doručení reklamace vady do doby jejího odstranění.
11. Po skončení záruční doby zhotovitel umožní převod přístupových práv k technologii zařízení výtahů bez omezení smluvnímu partnerovi objednatel, který bude provádět následný pozáruční servis, opravy a revize.
12. Nároky z odpovědnosti ze záruky za jakost díla se nedotýkají nároků na náhradu škody nebo na smluvní pokutu.

VII.

Podmínky provedení díla

1. Objednatel se zavazuje, že předá zhotoviteli místo plnění v termínu dle čl. III smlouvy, a to ve stavu způsobilém k provádění prací. Uvedenou skutečnost smluvní strany potvrdí společným zápisem.
2. Zhotovitel je povinen provést dílo tak, aby při realizaci díla nedošlo k omezení současného provozu, tj. výuky Objednatele. Zhotovitel musí vykonávat práce za běžného provozu Objednatele spojeného s výukou, a to dle předchozí domluvy s Objednatelem. Práce tak musí být prováděny postupně v etapách po jedné místnosti nebo souboru sousedících místností za provozu celého objektu, přičemž Objednatel je před realizací jednotlivých etap plnění v místnostech určených dle předchozí domluvy schopen zabezpečit odklon výuky. Práce mohou být vykonávány v pracovní dny v době od 7:00 hodin do 18:00 hodin, přes víkendy pak bez omezení, pokud nejsou v budově koncertní nebo nahrávací akce. V případě potřeby provádění prací mimo výše stanovených dob, nebo v jiných, než předem domluvených místnostech je dodavatel povinen předem (minimálně jeden kalendářní den) informovat o této skutečnosti kontaktní osobu Objednatele. V případě, že požadavek dodavatele nebude Objednatelem schválen, je dodavatel povinen provádět práce v dobách dle tohoto odstavce. Dohodu o realizaci konkrétní etapy plnění uzavře Objednatel se Zhotovitelem minimálně 7 kalendářních dnů předem, přičemž za dohodu o realizaci konkrétní etapy dle této smlouvy se považuje i písemné odsouhlasení ve formě mailové korespondence, ze které bude vyplývat, která etapa (konkrétní vymezení prostor Objednatele) v jaké dny a jak dlouho se bude realizovat.
3. Zhotovitel je výslovně zavázán provést dílo v rozsahu a způsobem vymezeným touto smlouvou, řádně, včas a v souladu s poskytnutými podklady, při dodržení příslušných platných i doporučených ČSN, ON (oborová norma), norem ISO a v kvalitě odpovídající požadavkům a účelu díla.
4. K záměnám materiálů oproti poskytnutým podkladům je vždy třeba předběžného souhlasu objednatel.
5. Objednatel je oprávněn průběžně kontrolovat provádění díla. Zjistí-li, že zhotovitel při provádění díla nedodrží předepsané technologické postupy, nebo provádí dílo zřejmě nekvalitně, uplatní u zhotovitele požadavek na nápravu zápisem do stavebního deníku (dále také jen jako „deník“ nebo „SD“). Zhotovitel se zavazuje zjištěné vady v nejkratším možném nebo dohodnutém termínu na své náklady odstranit. Neodstraní-li zjištěné vady ani v dohodnuté lhůtě, má objednatel právo pozastavit platby až do odstranění vady.
6. Zhotovitel dnem předání místa plnění přebírá v plném rozsahu odpovědnost za vlastní řízení prací, dodržování předpisů bezpečnosti práce a ochrany zdraví, požárních, ekologických a dalších předpisů, čistotu a pořádek na staveništi a v jeho bezprostředním sousedství (přílehlé chodníky a komunikace, včetně příjezdové komunikace) a za vstup cizích nepovolaných osob.

7. Zhotovitel je povinen v návaznosti na zákon č. 541/2020 Sb., o odpadech a o změně některých dalších zákonů, v platném znění, a jeho prováděcí předpisy nakládat s odpadovými materiály vzniklými jeho činností v souladu s platnou legislativou.
8. Smluvní strany se dohodly na konání kontrolních dnů (dále také jen jako "KD"), které budou svolávány minimálně 1x za 14 dní za účasti odpovědných zástupců objednatele i zhotovitele.
9. Zhotovitel je povinen o pracích, které provádí, vést stavební deník, a to ode dne převzetí místa plnění. Během pracovní doby musí být deník v místě plnění trvale přístupný. Do deníku se zapisují všechny skutečnosti rozhodné pro plnění této smlouvy. Součástí zápisů ve SD se stanou i zápisy z jednotlivých KD. Smluvní strany se dohodly, že zápisy z KD jsou nadřazeny zápisům v SD v rámci komunikace mezi objednatelem a zhotovitelem. V případě rozporu v zápisech z KD a ve SD, platí zápis z kontrolního dne stavby.
10. Zhotovitel je odpovědný za to, že při provádění smluvních výkonů budou dodrženy platná zákonná ustanovení a úřední předpisy pro ochranu krajiny, životního prostředí, přírody a vodních zdrojů. Zhotovitel musí při provádění výkonů postupovat tak, aby nezávisle na zákonných předpisech a úředních nařízeních nebyly na životním prostředí a vodních zdrojích v oblasti místa plnění způsobeny žádné škody, převyšující nutný rozsah pro provádění stavebních výkonů.
11. Případné škody, které vznikly v průběhu stavby objednateli nebo třetím osobám vinou zhotovitele, uhradí zhotovitel.
12. Zhotovitel se zavazuje předat dílo do sjednaného termínu dle čl. III této smlouvy.
13. Zhotovitel je povinen mít po celou dobu plnění této smlouvy, uzavřenou platnou a účinnou pojistnou smlouvu, jejímž předmětem je pojištění odpovědnosti za škodu způsobenou zhotovitelem třetí osobě v minimální výši pojistného plnění 5 000 000,- Kč. Zhotovitel je povinen předložit objednateli kopii pojistné smlouvy nebo pojistného certifikát případně jiné potvrzení pojistitele nejpozději při podpisu této Smlouvy. Porušení povinnosti dle věty první je považováno za podstatné porušení Smlouvy.

VIII.

Smluvní pokuty a úroky z prodlení

1. Za nesplnění termínů dle čl. III. odst. 1 smlouvy je objednatel oprávněn účtovat zhotoviteli smluvní pokutu ve výši 0,1 % z celkové ceny díla včetně DPH za každý kalendářní den prodlení.
2. Za nesplnění termínů dle čl. VI. odst. 7 je objednatel oprávněn účtovat zhotoviteli smluvní pokutu ve výši 5000,- Kč za každý následující i započatý kalendářní den.
3. Pro případ porušení jiné podstatné povinnosti zhotovitele se sjednává právo objednatele požadovat smluvní pokutu ve výši 0,05 % z celkové ceny díla včetně DPH za každý započatý kalendářní den, kdy porušení povinnosti trvá.
4. V případě prodlení objednatele s placením peněžitého závazku ve sjednané lhůtě je zhotovitel oprávněn po objednateli požadovat zaplacení úroku z prodlení ve výši 0,05 % z dlužné částky za každý kalendářní den prodlení.
5. Smluvní pokuta je splatná do 15 dnů od jejího vyúčtování plátcí smluvní pokuty; byl-li v této lhůtě podán návrh na zahájení insolvenčního řízení, stává se smluvní pokuta splatnou okamžikem účinnosti rozhodnutí o zahájení insolvenčního řízení.
6. Objednatel má právo pohledávku na zaplacení smluvní pokuty započíst s pohledávkou zhotovitele na zaplacení ceny díla.
7. Pro případ, že objednateli vznikne z porušení povinnosti, ke kterému se vztahuje smluvní pokuta, škoda převyšující výši ujednané smluvní pokuty, se smluvní strany odchylně od § 2050 zákona č. 89/2012 Sb., občanský zákoník dohodly, že zhotovitel je povinen nahradit objednateli škodu i v částce přesahující výši smluvní pokuty.

IX.

Odstoupení od smlouvy, výpověď smlouvy

1. Objednatel může od smlouvy odstoupit i před dokončením prací zjistí-li, že prováděné práce v souvislosti s dílem jsou i přes upozornění jsou nekvalitní nebo dochází k prodlení při provádění prací.
2. Objednatel je oprávněn od smlouvy odstoupit, pokud zhotovitel v průběhu provádění díla přestane splňovat základní a profesní kvalifikační předpoklady požadované v souvisejícím zadávacím řízení.
3. Objednatel je oprávněn odstoupit od smlouvy, jestliže zhotovitel poruší zvláště závažným způsobem jakékoliv ustanovení této smlouvy a přes písemnou výzvu objednatele neodstraní následky takového

porušení (pokud tyto následky mohou být odstraněny), nebo zhotovitel svým jednáním nebo opomenutím opakovaně neposkytuje potřebnou součinnost, čímž ohrožuje zhotovení díla.





4. V případě odstoupení od této smlouvy uhradí objednatel zhotoviteli k datu právních účinků odstoupení veškerá dosud řádně poskytnutá plnění a zhotovitelem fyzicky dodaný a prokazatelně objednaný materiál.
5. Zhotovitel je oprávněn odstoupit od této smlouvy, jestliže objednatel svým jednáním nebo opomenutím zvláště závažným způsobem ohrozil zhotovení díla, a i přes písemnou výzvu zhotovitele nezajistil v přiměřené době nápravu nebo neučinil opatření směřující k odstranění závadného stavu, nebo objednatel svým jednáním nebo opomenutím opakovaně neposkytuje potřebnou součinnost, čímž ohrožuje zhotovení díla.
6. Odstoupení nabude účinnosti dnem doručení druhé straně, za doručené se odstoupení považuje i tehdy, pokud strana, které je doručováno, zmaří doručení nebo doručení bez důvodu nepřevzme.
7. Odstoupení od smlouvy nemá vliv na povinnost platit smluvní pokuty a případné náhrady škod.

X.

Závěrečná ujednání

1. Tato smlouva se spravuje českým právním řádem. V případě sporů se smluvní strany zavazují řešit je na úrovni jednání svých statutárních zástupců. Nedojde-li mezi nimi k dohodě, je příslušný obecný soud strany žalované.
2. Ke změnám této smlouvy může dojít pouze písemnou dohodou obou smluvních stran, a to formou písemných vzestupně číslovaných dodatků. Změny smlouvy musí být provedeny v souladu se zákonem, zejména s ustanovením § 222 ZZVZ.
3. Jakákoliv oznámení stran této smlouvy budou doručována písemně, a to doporučeným dopisem na adresu sídla, datovou schránkou, telefonicky nebo elektronickou poštou na níže uvedené adresy:

Objednatel:

Název: Konzervatoř Pardubice.
Sídlo: Sukova třída 1260, Zelené Předměstí, 530 02 Pardubice
IČO: 48161110
DIČ: 
Datová schránka: 56x4aac
Kontaktní osoba: 
Telefon: 
E-mail: 

Zhotovitel:

Název: AMV CZECH s.r.o.
Sídlo: Dr. Tyrše 714, 533 41 Lázně Bohdaneč
IČO: 28773918
Datová schránka: x6ki83h
Kontaktní osoba: 
Telefon: 
E-mail: 

Jakákoliv změna výše uvedených údajů musí být druhé smluvní straně oznámena písemně; do doby takového oznámení se považuje doručování na původní údaje za řádné a účinné.

4. Objednatel je z titulu svého postavení oprávněn při zhotovování vlastní stavby provádět kontrolní a dozorní činnosti jako technický dozor objednatele (dále také jen jako "TDO"). TDO je oprávněn zejména zastupovat objednatele při jednáních se zhotovitelem, stavebním úřadem, provádět kontrolu kvality díla, provádět kontrolu odstraňování vad a nedodělků a potvrdit jejich odstranění, odsouhlasovat změny technických podmínek dokumentace.
5. Zhotovitel bere na vědomí, že se podpisem této smlouvy stává v souladu s ustanovením § 2 písm. e) zákona č. 320/2001 Sb., o finanční kontrole ve veřejné správě a o změně některých zákonů, v platném znění, osobou povinnou spolupůsobit při výkonu finanční kontroly prováděné v souvislosti s úhradou zboží nebo služeb z veřejných výdajů nebo z veřejné finanční podpory.
6. Zhotovitel souhlasí se zveřejněním této smlouvy na profilu zadavatele v souladu se ZVZZ.

7. Zhotovitel bere na vědomí povinnost objednatele zveřejňovat smlouvy za podmínek stanovených zákonem č. 340/2015 Sb., o zvláštních podmínkách účinnosti některých smluv, uveřejňování těchto smluv a o registru smluv (zákon o registru smluv) a souhlasí se zveřejněním smlouvy v jejím plném znění.
8. Objednatel dopředu vylučuje postoupení jakýchkoliv splatných i nesplatných pohledávek, práv a závazků zhotovitele vůči objednateli z této smlouvy o dílo nebo z její části na třetí osobu (postupníka) bez předchozího písemného souhlasu objednatele a současně odmítá osvobození zhotovitele (postupitele) podle § 1898 zákona č. 89/2012 Sb., občanský zákoník, pokud by k takovému postoupení došlo.
9. Závazky vyplývající z této smlouvy přecházejí i na případné právní nástupce obou smluvních stran.
10. Objednatel bude cenu za dílo hradit ve výši a způsobem sjednaným v této smlouvě o dílo jen na bankovní účet zhotovitele uvedený v záhlaví této smlouvy. Zhotovitel prohlašuje, že tento účet je současně bankovním účtem, který zhotovitel zveřejnil v Registru plátců DPH vedeném Ministerstvem financí České republiky.
11. Tato smlouva nabývá platnosti dnem podpisu oprávněnými zástupci obou smluvních stran a účinnosti dnem uveřejnění v registru smluv dle zákona č. 340/2015 Sb., o zvláštních podmínkách účinnosti některých smluv, uveřejňování těchto smluv a o registru smluv (zákon o registru smluv).
12. Tato smlouva je vyhotovena ve čtyřech stejnopisech, z nichž objednatel obdrží tři stejnopisy a zhotovitel jeden stejnopis.
13. Smluvní strany prohlašují, že si smlouvu přečetly, s obsahem souhlasí a na důkaz jejich svobodné, pravé a vážné vůle připojují níže své podpisy

Nedílnou součástí této smlouvy jsou následující přílohy:

- Příloha č. 1 – Technická specifikace,
- Příloha č. 2 – Ceník a položkový rozpočet díla,
- Příloha č. 3 – Pojistná smlouva/certifikát

Za objednatele:

Za zhotovitele:



Mgr. Dalibor Hlava, ředitel

V dne



Martin Vancara, jednatel

MULTI-SPLIT

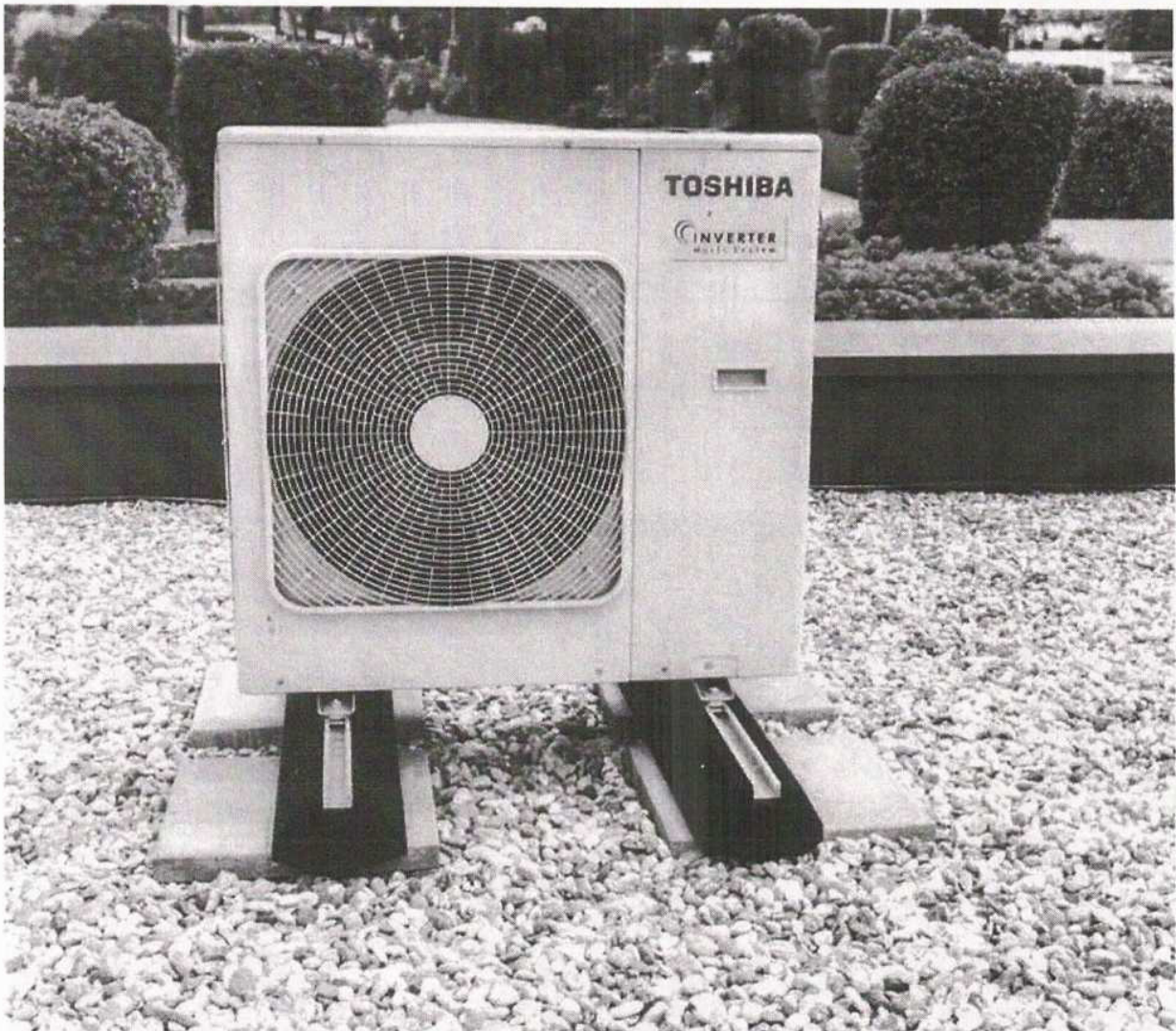

Typ	Chladicí výkon	Topný výkon	Příkon (min./jmen./max.)	Příkon (min./jmen./max.)	Energetická třída	Energetická třída	Hladina akustického tlaku (niz./stř./vys.)	Hladina akustického tlaku (niz./stř./vys.)	Rozměry (VxŠxH)
Venkovní jednotka č.	kW ❄️	kW *	kW ❄️	kW *	❄️	*	dB(A) ❄️	dB(A) *	mm
MULTI-SPLIT									
RAS-2M14G3AVG-E	4,00	4,40	0,85	0,90	A+++	A++	49	52	550 x 780 x 290
RAS-2M18G3AVG-E	5,20	5,60	1,20	1,14	A+++	A++	48	50	630 x 800 x 300
č.1 RAS-3M18G3AVG-E	5,20	6,80	1,00	1,45	A+++	A++	48	52	630 x 800 x 300
RAS-3M26G3AVG-E	7,00	8,70	1,75	2,00	A+++	A++	50	52	890 x 900 x 320
č.2 RAS-4M27G3AVG-E	8,00	9,00	1,90	1,90	A++	A++	50	52	890 x 900 x 320
č.3 RAS-5M34G3AVG-E*	10,00	12,00	2,60	2,80	A++	A++	52	56	890 x 900 x 320

2M = Multi pro 2 místnosti, 3M = Multi pro 3 místnosti, 4M = Multi pro 4 místnosti, 5M = Multi pro 5 místností
 * Zohledňuje RAS-5M34G3AVG-E* (včetně příslušenství)



NEXT Digital Inverter

➤ Další generace, nová dimenze

- Chladicí výkon 2,5 – 14,0 kW
- Topný výkon 3,4 – 16,0 kW
- Kompaktnější – vysoká účinnost – nové funkce
- Funkce pro snadnou instalaci a spuštění (Easy Install & Commissioning)
- 3 stupně tichého provozu



1fázové provedení

TYP	Chladicí výkon	Topný výkon	Účinnost SEER (sezonní)	Účinnost SCOP (sezonní)	Hladina akustického tlaku (níz./stř./vys.)	Hladina akustického tlaku (níz./stř./vys.)	Rozměry (VxŠxH)
Venkovní jednotka č.4	kW †	kW *	†	*	dB(A) †	dB(A) *	mm
RAV-GM302ATP-E	2,50	3,40	6,86	4,73	46	47	550 x 790 x 290
RAV-GM402ATP-E	3,60	4,00	6,70	4,46	49	50	550 x 790 x 290
RAV-GM662ATP-E	5,00	5,30	6,84	4,62	46	46	550 x 790 x 290
RAV-GM802ATW-E	6,70	7,70	5,53	4,00	50	52	630 x 799 x 299
RAV-GM902ATW-E	8,00	9,00	6,24	4,00	52	55	630 x 799 x 299
RAV-GM1102ATW-E	10,00	11,20	6,22	3,92	53	56	1050 x 1010 x 370
RAV-GM1402ATW-E	12,00	14,00	5,53	3,90	56	56	1050 x 1010 x 370
RAV-GM1602ATW-E	14,00	16,00	5,20	3,90	57	56	1050 x 1010 x 370

3fázové provedení

TYP	Chladicí výkon	Topný výkon	Účinnost SEER (sezonní)	Účinnost SCOP (sezonní)	Hladina akustického tlaku (níz./stř./vys.)	Hladina akustického tlaku (níz./stř./vys.)	Rozměry (VxŠxH)
	kW †	kW *	†	*	dB(A) †	dB(A) *	mm
RAV-GM1102ATBW-E	10,00	11,20	5,88	3,92	53	56	1050 x 1010 x 370
RAV-GM1402ATBW-E	12,00	14,00	5,35	3,90	56	56	1050 x 1010 x 370
RAV-GM1602ATBW-E	14,00	16,00	5,15	3,82	57	56	1050 x 1010 x 370



SHORAI EDGE White

Moderní a dokonalé

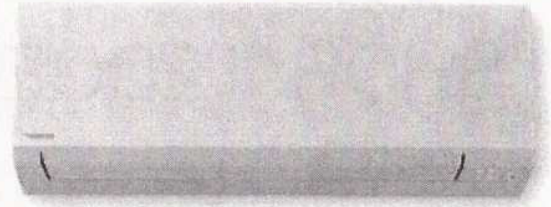

Hlavní výhody

Aktualizace designu, funkcí a ovladače ve třídě HIGH Line. V tradiční bílé barvě, ale také ve stylovém černém provedení. Osvědčené funkce, včetně ovládání prostřednictvím WiFi a aplikace, vč. monitorování spotřeby energie pro Single Split systémy ve standardní výbavě.

- > Careflow pro ideální distribuci vzduchu (HADA)
- > A+++ pro chlazení a topení
- > Ultra Pure pasivní filtrační systém
- > WiFi adaptér standardní součást jednotky



Venkovní jednotka (přídat)



Designový IR ovladač s LCD, podsvícený displej, týdenní program provozu, v bílo-černém provedení



WiFi Aplikace (přídat)



Energy Monitoring Prostor (přídat) a Multi-Zón

A+++ - A++

19 - 47
dB(A)

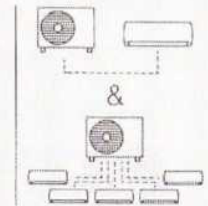

Vnitřní jednotka č.2

Venkovní jednotka č.5

Vnitřní jednotka č.3

Venkovní jednotka č.6

VNITŘNÍ JEDNOTKA VENKOVNÍ JEDNOTKA		RAS-B10G3KVSG-E RAS-10J2AVSG-E1	RAS-B13G3KVSG-E RAS-13J2AVSG-E1	RAS-B16G3KVSG-E RAS-16J2AVSG-E1	RAS-B18G3KVSG-E RAS-18J2AVSG-E1	RAS-B22G3KVSG-E RAS-22J2AVSG-E1	RAS-B24G3KVSG-E RAS-24J2AVSG-E1*
Chladicí výkon	kW	2,50	3,50	4,60	5,00	6,10	7,00
Chladicí výkon (maxim.)	kW	0,89 - 3,20	1,00 - 4,10	1,20 - 5,30	1,20 - 6,00	1,39 - 6,70	1,70 - 7,70
Příkon (min./jmen./max.)	kW	0,19/0,54/ 0,79	0,25/0,90/ 1,12	0,34/1,35/ 1,72	0,35/1,42/ 2,00	0,36/1,99/ 2,20	0,38/2,25/ 2,55
Účinnost SEER (sezonní)		8,60	8,60	7,80	7,80	7,30	6,30
Energetická třída		A+++	A+++	A++	A++	A++	A++
Topný výkon	kW	3,20	4,20	5,50	6,00	7,00	8,00
Topný výkon (rozsaň)	kW	0,90 - 4,80	1,00 - 5,30	1,10 - 6,50	1,10 - 6,50	1,15 - 7,50	1,70 - 8,80
Příkon (min./jmen./max.)	kW	0,16/0,70/ 1,23	0,20/1,09/ 1,55	0,24/1,52/ 1,90	0,25/1,59/ 1,75	0,26/1,88/ 2,10	0,29/2,35/ 2,75
Účinnost SCOP (sezonní)		5,10	5,10	4,60	4,60	4,60	4,10
Energetická třída		A+++	A+++	A++	A++	A++	A+
VNITŘNÍ JEDNOTKA		RAS-B10G3KVSG-E	RAS-B13G3KVSG-E	RAS-B16G3KVSG-E	RAS-B18G3KVSG-E	RAS-B22G3KVSG-E	RAS-B24G3KVSG-E
Hledina akustického tlaku (niz./st./vys.)	dB(A)	19/22/40	19/23/43	21/25/44	26/31/44	27/34/45	28/35/47
Rozměry (VxŠxH)	mm	293 x 800 x 226	293 x 800 x 226	293 x 800 x 226	320 x 1053 x 245	320 x 1053 x 245	320 x 1053 x 245
VENKOVNÍ JEDNOTKA		RAS-10J2AVSG-E1	RAS-13J2AVSG-E1	RAS-16J2AVSG-E1	RAS-18J2AVSG-E1	RAS-22J2AVSG-E1	RAS-24J2AVSG-E1*
Hledina akustického tlaku (niz./st./vys.)	dB(A)	36/43/44	39/45/46	40/47/48	42/47/48	43/48/49	43/49/50
Rozměry (VxŠxH)	mm	550 x 780 x 290	550 x 780 x 290	550 x 780 x 290	550 x 780 x 290	550 x 780 x 290	630 x 800 x 300

PŘÍSLUŠENSTVÍ	POPIS	VČETNÉ
Ovladač	IR dálkový ovladač je součástí balení	✓
RB-RXS33-E	Komfortní dálkový IR ovladač vč. týdenního programu provozu a funkce temperování prostoru 8 °C, možnost propojení kabelem	
RB-RXS34-E	Designový IR dálkový ovladač, černý, s magnetickým držákem	

* Typová hodnota pro RAS-B24G3KVSG-E1 - průběh výkonu

SHORAI EDGE White

Moderní a dokonalé



➤ Hlavní výhody

Aktualizace designu, funkcí a ovladače ve třídě HIGH Line. V tradiční bílé barvě, ale také ve stylovém černém provedení. Osvědčené funkce, včetně ovládání prostřednictvím WiFi a aplikace, vč. monitorování spotřeby energie pro Single Split systémy ve standardní výbavě.

- Careflow pro ideální distribuci vzduchu (HADA)
- A+++ pro chlazení a topení
- Ultra Pure pasivní filtrační systém
- WiFi adaptér standardní součást jednotky

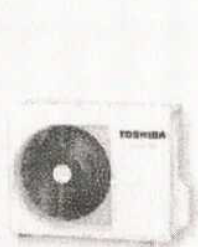

Venkovní jednotka (příklad)



Designový IR ovladač s LCD, podsvícený displej, týdenní program provozu, v bílo-černém provedení



WiFi aplikace

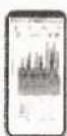

Monitoring Projevu aplikace pro sledování výkonu jednotky



A+++ - A++



19 - 47
dB(A)

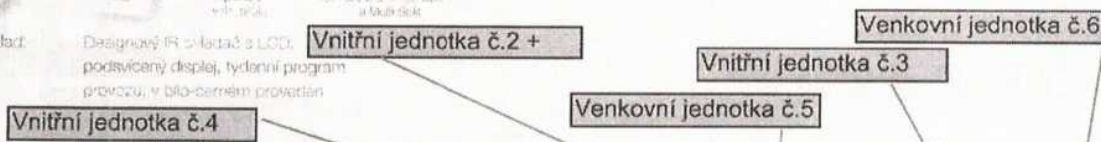
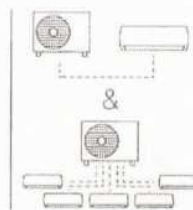

VMITRNÍ JEDNOTKA VENKOVNÍ JEDNOTKA	RAS-B10G3KVS-E RAS-10J2AVSG-E1*	RAS-B13G3KVS-E RAS-13J2AVSG-E1	RAS-B16G3KVS-E RAS-16J2AVSG-E1	RAS-B18G3KVS-E RAS-18J2AVSG-E1	RAS-B22G3KVS-E RAS-22J2AVSG-E1	RAS-B24G3KVS-E RAS-24J2AVSG-E1*
Chladič výkon	kW ※ 2,50					
Chladič výkon (rozsah)	kW ※ 0,89 - 3,20					
Příkon (min./max.)	kW ※ 0,19/0,54/ 0,79					
Učinnost SEER (bezonní)	※ 8,60					
Energetická třída	※ A+++					
Topný výkon	kW ※ 3,20					
Topný výkon (rozsah)	kW ※ 0,90 - 4,80					
Příkon (min./max.)	kW ※ 0,16/0,70/ 1,23					
Učinnost SCOP (bezonní)	※ 5,10					
Energetická třída	※ A+++					
VMITRNÍ JEDNOTKA	RAS-B10G3KVS-E	RAS-B13G3KVS-E	RAS-B16G3KVS-E	RAS-B18G3KVS-E	RAS-B22G3KVS-E	RAS-B24G3KVS-E
Hlasiina akustického tlaku (niz./st./vys.)	dB(A) ※ 19/22/40					
Rozměry (WxHxS)	mm 293 x 800 x 226					
VENKOVNÍ JEDNOTKA	RAS-10J2AVSG-E1	RAS-13J2AVSG-E1	RAS-16J2AVSG-E1	RAS-18J2AVSG-E1	RAS-22J2AVSG-E1	RAS-24J2AVSG-E1*
Hlasiina akustického tlaku (niz./st./vys.)	dB(A) ※ 36/43/44					
Rozměry (WxHxS)	mm 550 x 780 x 290					

PŘÍSLUŠENSTVÍ	POPIS	VČETNĚ
Ovladač	IR dálkový ovladač je součástí balení	✓
RB-RXS33-E	Komfortní dálkový IR ovladač vč. týdenního programu provozu a funkce temperování prostoru B °C, možnost propojení kabelem	
RB-RXS34-E	Designový IR dálkový ovladač, černý, s magnetickým údržkem	

* Společná modulace na RAS-B11J2AVSG-E1 + příslušenství

Podstropní jednotky

Přirozené proudění vzduchu

Zaoblené čelo jednotky podtrhuje elegantní design. Široká, motorem poháněná lamela výdechu umožňuje optimální distribuci a proudění vzduchu dle požadavků uživatele.

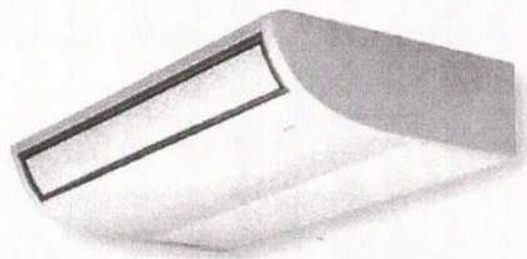

Velký průtok vzduchu

Zejména při topení zajistí lamela optimální cirkulaci vzduchu a vysokou míru pohodlí. Vysoká účinnost díky novým tepelným výměníkům.

Vnitřní jednotka č.1

TYP	Chladicí výkon	Topný výkon	Energetická třída	Hladina akustického tlaku (níz./stř./vys.)	Vzduchový výkon	Rozměry (VxŠxH)
	kW ※	kW *	※	dB(A) ※	m ³ /h	mm
RAV-HM401CTP-E	3,60	4,00	A++	28/35/37	540/720/900	235 x 950 x 690
RAV-HM561CTP-E	5,00	5,30	A++	28/35/37	540/720/900	235 x 950 x 690
RAV-HM801CTP-E	6,90	7,70	A++	29/36/41	750/1000/1410	235 x 1270 x 690
RAV-HM901CTP-E	8,00	9,00	A++	30/38/42	900/ - /1600	235 x 1586 x 690
RAV-HM1101CTP-E	9,50	11,20	A++	32/38/44	1020/1350/1860	235 x 1586 x 690
RAV-HM1401CTP-E	12,10	12,80	n/a	35/41/46	1200/1630/2040	235 x 1586 x 690
RAV-HM1601CTP-E	14,00	16,00	n/a	36/42/46	1200/1650/2040	235 x 1586 x 690



Příloha č. 11 zadávací dokumentace k veřejné zakázce "Nákup klimatizace pro Konzervatoř Pardubice"

Identifikace dodavatele (název a IČO)

AMV CZECH s.r.o., IČO: 287 73 918

1PP		Jednotková cena v Kč bez DPH	Cena celkem v Kč bez DPH	DPH 21%	Cena celkem v Kč včetně DPH
N (varhanní sál)	vnitřní jednotka č. 2	10988	10 988,00 Kč	2307,48	13 295,48 Kč
	venkovní jednotka č. 5	19846	19 846,00 Kč	4167,66	24 013,66 Kč
U1/U2	vnitřní jednotka č. 4	9647	9 647,00 Kč	2025,87	11 672,87 Kč
	vnitřní jednotka č. 5	11000	11 000,00 Kč	2310	13 310,00 Kč
	venkovní jednotka č. 1	31880	31 880,00 Kč	6694,8	38 574,80 Kč
U2	vnitřní jednotka č. 3	14733	14 733,00 Kč	3093,93	17 826,93 Kč
	venkovní jednotka č. 6	29410	29 410,00 Kč	6176,1	35 586,10 Kč
U3	vnitřní jednotka č. 3	14733	14 733,00 Kč	3093,93	17 826,93 Kč
	venkovní jednotka č. 6	29410	29 410,00 Kč	6176,1	35 586,10 Kč
U4	vnitřní jednotka č. 3	14733	14 733,00 Kč	3093,93	17 826,93 Kč
	venkovní jednotka č. 6	29410	29 410,00 Kč	6176,1	35 586,10 Kč
U5	vnitřní jednotka č. 2	10988	10 988,00 Kč	2307,48	13 295,48 Kč
	venkovní jednotka č. 5	19846	19 846,00 Kč	4167,66	24 013,66 Kč
U6	vnitřní jednotka č. 6	10988	10 988,00 Kč	2307,48	13 295,48 Kč
	venkovní jednotka č. 5	19846	19 846,00 Kč	4167,66	24 013,66 Kč
Montážní materiál a ostatní práce	Klimatizační jednotky	111749	111 749,00 Kč	23467,29	135 216,29 Kč
Elektroinstalace	hrubá elektroinstalace	46991	46 991,00 Kč	9868,11	56 859,11 Kč
	montáž	68000	68 000,00 Kč	14280	82 280,00 Kč
	rozvadeč RJ47	6250	6 250,00 Kč	1312,5	7 562,50 Kč
	rozvadeč v učebně	6250	6 250,00 Kč	1312,5	7 562,50 Kč
	ostatní náklady	5000	5 000,00 Kč	1050	6 050,00 Kč

2NP		Jednotková cena v Kč bez DPH	Cena celkem v Kč bez DPH	DPH 21%	Cena celkem v Kč včetně DPH
200	vnitřní podstropní jednotka č. 1	19229	19 229,00 Kč	4038,09	23 267,09 Kč
	venkovní jednotka č. 4	22472	22 472,00 Kč	4719,12	27 191,12 Kč
215	vnitřní podstropní jednotka č. 1	19229	38 458,00 Kč	8076,18	46 534,18 Kč
	venkovní jednotka č. 4	22472	44 944,00 Kč	9438,24	54 382,24 Kč
U8	vnitřní podstropní jednotka č. 1	19229	38 458,00 Kč	8076,18	46 534,18 Kč
	venkovní jednotka č. 4	22472	44 944,00 Kč	9438,24	54 382,24 Kč
216/217	vnitřní jednotka č. 4	9647	19 294,00 Kč	4051,74	23 345,74 Kč
	venkovní jednotka č. 1	31880	31 880,00 Kč	6694,8	38 574,80 Kč
218/219	vnitřní jednotka č. 4	9647	19 294,00 Kč	4051,74	23 345,74 Kč
	venkovní jednotka č. 1	31880	31 880,00 Kč	6694,8	38 574,80 Kč
Montážní materiál a ostatní práce	Klimatizační jednotky	111749	111 749,00 Kč	23467,29	135 216,29 Kč
Elektroinstalace	hrubá elektroinstalace	46991	46 991,00 Kč	9868,11	56 859,11 Kč
	montáž	68000	68 000,00 Kč	14280	82 280,00 Kč
	rozvadeč RJ47	6250	6 250,00 Kč	1312,5	7 562,50 Kč
	rozvadeč v učebně	6250	6 250,00 Kč	1312,5	7 562,50 Kč
	ostatní náklady	5000	5 000,00 Kč	1050	6 050,00 Kč

3NP		Jednotková cena v Kč bez DPH	Cena celkem v Kč bez DPH	DPH 21%	Cena celkem v Kč včetně DPH
313	vnitřní podstropní jednotka č. 1	19229	19 229,00 Kč	4038,09	23 267,09 Kč
	venkovní jednotka č. 4	22472	22 472,00 Kč	4719,12	27 191,12 Kč
301	vnitřní jednotka č. 2	10988	10 988,00 Kč	2307,48	13 295,48 Kč
	venkovní jednotka č. 5	19846	19 846,00 Kč	4167,66	24 013,66 Kč
	vnitřní jednotka č. 4	9647	19 294,00 Kč	4051,74	23 345,74 Kč

302/303	venkovní jednotka č. 1	31880	31 880,00 Kč	6694,8	38 574,80 Kč
304/305	vnitřní jednotka č. 4	9647	19 294,00 Kč	4051,74	23 345,74 Kč
	venkovní jednotka č. 1	31880	31 880,00 Kč	6694,8	38 574,80 Kč
306/307	vnitřní jednotka č. 4	9647	19 294,00 Kč	4051,74	23 345,74 Kč
	venkovní jednotka č. 1	31880	31 880,00 Kč	6694,8	38 574,80 Kč
308/333	vnitřní jednotka č. 4	9647	9 647,00 Kč	2025,87	11 672,87 Kč
	vnitřní jednotka č. 5	11000	11 000,00 Kč	2310	13 310,00 Kč
	venkovní jednotka č. 1	31880	31 880,00 Kč	6694,8	38 574,80 Kč
332/331	vnitřní jednotka č. 4	9647	19 294,00 Kč	4051,74	23 345,74 Kč
	venkovní jednotka č. 1	31880	31 880,00 Kč	6694,8	38 574,80 Kč
330/329	vnitřní jednotka č. 4	9647	19 294,00 Kč	4051,74	23 345,74 Kč
	venkovní jednotka č. 1	31880	31 880,00 Kč	6694,8	38 574,80 Kč
328	vnitřní podstropní jednotka č. 1	19229	19 229,00 Kč	4038,09	23 267,09 Kč
	venkovní jednotka č. 4	22472	22 472,00 Kč	4719,12	27 191,12 Kč
325	vnitřní podstropní jednotka č. 1	19229	38 458,00 Kč	8076,18	46 534,18 Kč
	venkovní jednotka č. 4	22472	44 944,00 Kč	9438,24	54 382,24 Kč
321	vnitřní podstropní jednotka č. 1	19229	19 229,00 Kč	4038,09	23 267,09 Kč
	venkovní jednotka č. 4	22472	22 472,00 Kč	4719,12	27 191,12 Kč
320	vnitřní jednotka č. 4	10988	10 988,00 Kč	2307,48	13 295,48 Kč
	venkovní jednotka č. 5	19846	19 846,00 Kč	4167,66	24 013,66 Kč
319/318	vnitřní jednotka č. 4	9647	19 294,00 Kč	4051,74	23 345,74 Kč
	venkovní jednotka č. 1	31880	31 880,00 Kč	6694,8	38 574,80 Kč
317/316	vnitřní jednotka č. 4	9647	19 294,00 Kč	4051,74	23 345,74 Kč
	venkovní jednotka č. 1	31880	31 880,00 Kč	6694,8	38 574,80 Kč
315/314	vnitřní jednotka č. 4	9647	9 647,00 Kč	2025,87	11 672,87 Kč
	vnitřní jednotka č. 5	11000	11 000,00 Kč	2310	13 310,00 Kč
	venkovní jednotka č. 1	31880	31 880,00 Kč	6694,8	38 574,80 Kč

Montážní materiál a ostatní práce	Klimatizační jednotky	331656	331 656,00 Kč	69647,76	401 303,76 Kč
	hrubá elektroinstalace	45800	91 600,00 Kč	19236	110 836,00 Kč
Elektroinstalace	montáž	47500	95 000,00 Kč	19950	114 950,00 Kč
	rozvadeč RJ47	3125	6 250,00 Kč	1312,5	7 562,50 Kč
	rozvadeč v učebně	3125	6 250,00 Kč	1312,5	7 562,50 Kč
	ostatní náklady	2500	5 000,00 Kč	1050	6 050,00 Kč

4NP, 5NP, 6NP		Jednotková cena v Kč bez DPH	Cena celkem v Kč bez DPH	DPH 21%	Cena celkem v Kč včetně DPH
623/517/419	vnitřní jednotka č. 5	10549	31 647,00 Kč	6645,87	38 292,87 Kč
	venkovní jednotka č. 3	46262	46 262,00 Kč	9715,02	55 977,02 Kč
632/631/502	vnitřní jednotka č. 4	9647	9 647,00 Kč	2025,87	11 672,87 Kč
	vnitřní jednotka č. 5	11000	22 000,00 Kč	4620	26 620,00 Kč
	venkovní jednotka č. 2	40294	40 294,00 Kč	8461,74	48 755,74 Kč
630/629/628	vnitřní jednotka č. 4	9647	28 941,00 Kč	6077,61	35 018,61 Kč
	venkovní jednotka č. 2	40294	40 294,00 Kč	8461,74	48 755,74 Kč
625/624	vnitřní jednotka č. 4	9647	19 294,00 Kč	4051,74	23 345,74 Kč
	venkovní jednotka č. 1	31880	31 880,00 Kč	6694,8	38 574,80 Kč
501/524	vnitřní jednotka č. 4	9647	19 294,00 Kč	4051,74	23 345,74 Kč
	venkovní jednotka č. 1	31880	31 880,00 Kč	6694,8	38 574,80 Kč
523/424	vnitřní jednotka č. 4	9647	19 294,00 Kč	4051,74	23 345,74 Kč
	venkovní jednotka č. 1	31880	31 880,00 Kč	6694,8	38 574,80 Kč
521/423	vnitřní jednotka č. 4	9647	19 294,00 Kč	4051,74	23 345,74 Kč
	venkovní jednotka č. 1	31880	31 880,00 Kč	6694,8	38 574,80 Kč
520/422	vnitřní jednotka č. 4	9647	19 294,00 Kč	4051,74	23 345,74 Kč
	venkovní jednotka č. 1	31880	31 880,00 Kč	6694,8	38 574,80 Kč
519/421	vnitřní jednotka č. 4	9647	19 294,00 Kč	4051,74	23 345,74 Kč
	venkovní jednotka č. 1	31880	31 880,00 Kč	6694,8	38 574,80 Kč
518/420	vnitřní jednotka č. 4	9647	19 294,00 Kč	4051,74	23 345,74 Kč
	venkovní jednotka č. 1	31880	31 880,00 Kč	6694,8	38 574,80 Kč

Montážní materiál a ostatní práce	Klimatizační jednotky	238560	238 560,00 Kč	50097,6	288 657,60 Kč
Elektroinstalace	hrubá elektroinstalace	37850	37 850,00 Kč	7948,5	45 798,50 Kč
	montáž	47500	47 500,00 Kč	9975	57 475,00 Kč
	rozvadeč RJ47	6250	6 250,00 Kč	1312,5	7 562,50 Kč
	rozvadeč v učebně	6250	6 250,00 Kč	1312,5	7 562,50 Kč
	ostatní náklady	5000	5 000,00 Kč	1050	6 050,00 Kč

	Cena v Kč bez DPH	DPH 21%	Cena v Kč včetně DPH
Nabídková cena celkem	3 264 705,00 Kč	685 588,05 Kč	3 950 293,05 Kč

***Jednotlivé položky sloupce B jsou definované a specifikované v příloze č. 10 - Technické požadavky. Dodavatel do nabídkové ceny zahrne všechny tam stanovené požadavky.**

Potvrzení o pojištění odpovědnosti za újmu *

Potvrzujeme, že jsme s pojistníkem:

- Firma: **AMW CZECH s.r.o.**
- IČO: **28773918**
- Adresa sídla: **Dr. Tyrše 714, 533 41 Lázně Bohdaneč**

uzavřeli pojistnou smlouvu **č. 8603280408**

Pojistník je totožný s pojištěným.

Tato pojistná smlouva je uzavřena s účinností **od 14. 04. 2021 do 13. 04. 2031.**

Pojištění je sjednáno pro případ právním předpisem stanovené odpovědnosti pojištěného za újmu vzniklou jinému v souvislosti s činností nebo vztahem pojištěného, které jsou specifikovány v pojistné smlouvě.

Pojištění se vztahuje i na odpovědnost za újmu způsobenou vadou výrobku a vadou vykonané práce, která se projeví po jejím předání, a to v souvislosti s výkonem činnosti zahrnuté do pojištění výše uvedenou pojistnou smlouvou.

Základní pojištění je sjednáno s limitem pojistného plnění ve výši: 10 000 000 Kč

Výše uvedený limit pojistného plnění je horní hranicí plnění pojistitele z jedné pojistné události. Na úhradu všech pojistných událostí nastalých během jednoho pojistného roku poskytne pojistitel pojistné plnění v souhrnu maximálně do výše dvojnásobku limitu pojistného plnění sjednaného v pojistné smlouvě. Je-li pojištění sjednáno na dobu kratší než jeden pojistný rok, poskytne pojistitel na úhradu všech pojistných událostí nastalých během doby trvání pojištění pojistné plnění v souhrnu maximálně do výše limitu pojistného plnění sjednaného v pojistné smlouvě.

Pojištění se vztahuje na pojistné události, při nichž nastane škoda na území **Česká republika.**

* Toto potvrzení o pojištění je vystaveno na žádost pojistníka. Rozsah pojištění se řídí pojistnou smlouvou a pojistnými podmínkami, které jsou nedílnou součástí výše uvedené pojistné smlouvy.

V Pardubicích dne 02. září 2024

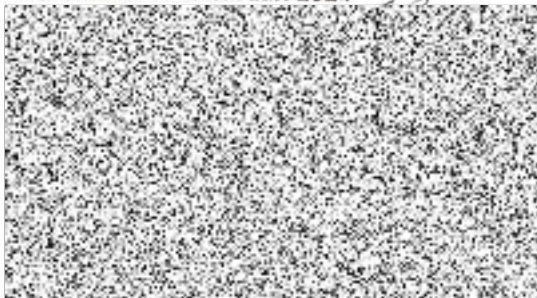

Ověřovací doložka převodu dokumentu v digitální podobě na dokument v analogové podobě
(podle § 69a zákona č. 499/2004 Sb.)

Označení vstupního dokumentu: č. j. nezadáno

Datum vzniku vstupního dokumentu: 08. 04. 2026

Počet stran/listů vstupního dokumentu: 20/10

Typ vstupního dokumentu: PDF

Elektronický podpis: Konzervatoř Pardubice, Sukova třída 1260, Zelené předměstí, 530 02 Pardubice

Výše uvedený dokument vznikl převedením digitálního dokumentu do analogové podoby.

Vzniklý dokument obsahem odpovídá vstupnímu dokumentu.

Převodem se nepotvrzuje správnost a pravdivost údajů obsažených v dokumentu a jejich soulad s právními předpisy.

Subjekt, který změnu formátu dokumentu provedl:

Konzervatoř Pardubice, Sukova třída 1260, Zelené Předměstí, 530 02 Pardubice

Datum vyhotovení ověřovací doložky:

08. 04. 2026

Jméno a příjmení osoby, která změnu formátu dokumentu provedla:



Podpis a otisk razítka