



## PACHTOVNÍ SMLOUVA č. 777563 – POZEMEK

dle ustanovení § 2332 a násl. zákona č. 89/2012 Sb., občanský zákoník,  
ve znění pozdějších předpisů (dále jen „občanský zákoník“)

### Lesy České republiky, s.p.

se sídlem Přemyslova 1106/19, Nový Hradec Králové, 500 08 Hradec Králové

IČO: 421 96 451

DIČ: CZ42196451

zapsaný v obchodním rejstříku vedeném Krajským soudem v Hradci Králové, oddíl AXII,  
vložka 540

zastoupený: [redacted] Židlochovice, na základě  
podpisového řádu

bankovní spojení: Komerční banka, a.s.  
číslo účtu: 18403641/0100

(dále jako „propachtovatel“) na straně jedné

a

### Vodovody a kanalizace Břeclav, a.s.

se sídlem Čechova 1300/23, 690 02 Břeclav

IČO: 494 55 168

DIČ: CZ49455168

zapsaná v obchodním rejstříku vedeném Krajským soudem v Brně, oddíl B, vložka 1176

zastoupená: [redacted]

bankovní spojení: Komerční banka, a.s.  
číslo účtu : 1908651/0100

(dále jako „pachtýř“) na straně druhé

(propachtovatel a pachtýř dále též společně jako „smluvní strany“ a každý jednotlivě jako „smluvní strana“)

uzavírají níže uvedeného dne, měsíce a roku tuto Pachtovní smlouvu (dále jen „smlouva“):

### I.

#### Předmět pachtu

1. Propachtovatel prohlašuje, že mu svědčí právo hospodařit k níže uvedeným pozemkům, které jsou ve vlastnictví České republiky, a to:

Parcelní číslo	Druh pozemku	Výměra v m <sup>2</sup>	Propachtovávaná výměra v m <sup>2</sup>	Katastrální území	LV	Obec
----------------	--------------	-------------------------	---	-------------------	----	------

PKN 482/15	Ostatní Plocha	10807	10807	Břeclav	5549	Břeclav
PKN 482/16	Ostatní Plocha	933	933	Břeclav	5549	Břeclav
PKN st. 3885	Zast. plocha	2596	2596	Břeclav	5549	Břeclav
PKN st. 4770	Zastav. Plocha	24	24	Břeclav	5549	Břeclav
Celkem		14360				

Uvedené pozemky (dále také „**předmětné pozemky**“ nebo „**předmět pachtu**“) jsou zapsané v katastru nemovitostí u Katastrálního úřadu pro Jihomoravský kraj, Katastrální pracoviště Břeclav.

- Propachtovatel se zavazuje přenechat na základě této smlouvy pachtýři předmět pachtu v rozsahu propachtovávané výměry uvedené v odst. 1 tohoto článku smlouvy, tj. 14360 m<sup>2</sup>, k dočasnému úplatnému užívání a požívání.
- Smluvní strany prohlašují, že hranice předmětu pachtu jsou jim spolehlivě známy a nevzbuzují jakýchkoli pochybností.
- Pachtýř prohlašuje, že se se stavem předmětu pachtu řádně a dostatečně seznámil a že jej shledává ke dni uzavření této smlouvy způsobilým k ujednanému účelu. Snímek katastrální mapy s přesným zákresem předmětu pachtu je jako příloha č. 1 nedílnou součástí této smlouvy.
- Z pachtu je vyňato právo výkonu myslivosti, rybářské právo a právo těžby nerostů.
- Smluvní strany ujednaly, že předmětem pachtu dle této smlouvy nejsou trvalé porosty nacházející se na předmětu pachtu.
- Právo pachtu dle této smlouvy nezakládá pachtýři jakákoliv práva k trvalým porostům nacházejícím se na předmětu pachtu. Pachtýř je povinen upozornit propachtovatele zejména na kalamitu, škodu na porostech apod.

## II.

### Účel pachtu

- Pachtýř se zavazuje předmět pachtu uvedený v čl. I. odst. 1 této smlouvy užívat a požívat výlučně k *podnikatelským* účelům, konkrétně za účelem provozování úpravny vody Břeclav-Kančí obora.
- Předmětem podnikání pachtýře je provozování vodovodů a kanalizací, úprava a rozvod vody.
- Veškeré věci, záležitosti či jednání související s využitím předmětu pachtu za sjednaným účelem je povinen obstarat pachtýř, a to na svůj náklad a v mezích stanovených touto smlouvou.

### III.

#### Pachtovné

1. Pachtýř se zavazuje platit propachtovateli za předmět pachtu pachtovné ve výši **51,35 Kč bez DPH/m<sup>2</sup>/rok** za zastavěné plochy o celkové výměře 2620 m<sup>2</sup> a **25,68 Kč/m<sup>2</sup>/rok bez DPH** za ostatní, manipulační plochy o celkové výměře 11740 m<sup>2</sup>. Celkové roční pachtovné tak činí **436 020 Kč (slovy: čtyřista třicet šest tisíc dvacet korun českých) bez DPH**.  
*K takto ujednanému pachtovnému bude připočtena DPH ve výši dle příslušných právních předpisů.*
2. Propachtovatel bude pachtovné fakturovat jednou ročně, a to vždy k **20.6.** běžného roku a toto datum je zároveň datem uskutečnění zdanitelného plnění. Lhůta splatnosti faktury činí **30 kalendářních dnů** ode dne jejího vystavení. Dnem úhrady se rozumí den připsání fakturované částky v její plné výši ve prospěch účtu propachtovatele. Úhrada pachtovného bude prováděna ve prospěch účtu organizační jednotky propachtovatele uvedeného v záhlaví této smlouvy. V případě ukončení pachtovního vztahu založeného touto smlouvou v průběhu roku bude výše celkového ročního pachtovného poměrně upravena.
3. Faktura je řádně vystavena, pokud splňuje veškeré náležitosti daňového a účetního dokladu podle příslušných právních předpisů a další náležitosti dle této smlouvy, pokud byly smluvními stranami ujednány. V případě, že faktura nebyla vystavena řádně, je smluvní strana, které je faktura určena, oprávněna fakturu vrátit, a to ve lhůtě 5 pracovních dnů ode dne jejího doručení s uvedením chybných či chybějících náležitostí. Pokud bude faktura v uvedené lhůtě vrácena oprávněně, je smluvní strana, které byla faktura vrácena, povinna řádně vystavit a doručit bezvadnou (opravenou či doplněnou) fakturu, a to ve lhůtě 5 pracovních dnů ode dne jejího vrácení. Nová lhůta splatnosti počíná běžet ode dne vystavení bezvadné (tj. opravené či doplněné) faktury.
4. *Pachtýř bere na vědomí, že propachtovatel se rozhodl na vztah založený touto smlouvou, tj. pacht pozemku, uplatnit daň z přidané hodnoty, a to ve smyslu zákona č. 235/2004 Sb., o dani z přidané hodnoty, ve znění pozdějších předpisů.*
5. Pachtovné bude na každé další roky valorizováno vždy k 1. 1. aktuálního kalendářního roku podle skutečně dosažené míry inflace vyjádřené přírůstkem průměrného indexu spotřebitelských cen za 12 posledních měsíců předcházejícího kalendářního roku zveřejněného Českým statistickým úřadem. Pachtovné bude automaticky upravováno bez písemného oznámení pachtýři. K prvnímu zvýšení pachtovného o inflaci takto dojde s účinností od 1.1.2027.

### IV.

#### Práva a povinnosti smluvních stran

1. Pachtýř je povinen užívat a požívat předmět pachtu v souladu s ujednáními této smlouvy a v souladu s účinnými právními předpisy a rozhodnutími orgánů veřejné moci.
2. Pachtýř se zavazuje platit propachtovateli pachtovné v souladu s touto smlouvou, zejména řádně a včas.
3. Pachtýř se zavazuje na svůj náklad řádně udržovat předměty a zařízení nacházející se na předmětu pachtu, jedná-li se o běžné záležitosti spojené s jeho užíváním a požíváním.

4. Pachtýř se zavazuje neprovádět žádné úpravy předmětu pachtu či na předmětu pachtu bez předchozího písemného souhlasu propachtovatele.
5. Pachtýř je povinen umožnit propachtovateli vstup na předmět pachtu za účelem zjištění jeho stavu a kontroly jeho užívání pachtýřem v souladu s touto smlouvou.
6. Pachtýř je povinen na předmětu pachtu umožnit propachtovateli výkon činností souvisejících s hospodařením v lese dle zákona č. 289/1995 Sb., o lesích a o změně a doplnění některých zákonů, ve znění pozdějších předpisů, a platného lesního hospodářského plánu, nebude-li příslušným rozhodnutím orgánů veřejné moci rozhodnuto jinak. Pachtýři se zakazuje jakékoli kácení trvalých porostů bez předchozího písemného souhlasu propachtovatele.
7. Pachtýř není oprávněn umístit na předmětu pachtu jakékoli stavby bez předchozího písemného souhlasu propachtovatele.
8. Propachtovatel je oprávněn kontrolovat, jak pachtýř plní povinnosti, které pro něj vyplývají z této smlouvy.
9. Rozhodne-li příslušný orgán veřejné moci pravomocným rozhodnutím o uložení pokuty propachtovateli v souvislosti s porušením zákonných povinností, k němuž došlo konáním nebo opomenutím pachtýře, je pachtýř povinen zaplatit propachtovateli částku ve výši uložené pokuty včetně případných dalších nákladů propachtovatele s tímto spojených, zejména pak nákladů řízení, a to vše do 5 pracovních dnů od doručení písemné výzvy propachtovatele k úhradě.
10. Pachtýř není oprávněn přenechat předmět pachtu nebo jeho část do užívání třetí osobě bez předchozího písemného souhlasu propachtovatele.
11. Pachtýř se zavazuje na vlastní náklady odstranit újmu, která na předmětu pachtu jeho činností nebo činností třetích osob vznikne, a to nejpozději ve lhůtě 30 kalendářních dnů od doručení písemné výzvy propachtovatele k odstranění újmy.
12. Pachtýř se zavazuje neuskładňovat a nelikvidovat odpady vzniklé jeho činností nebo činností třetích osob na předmětu pachtu. Za odvoz odpadu z předmětu pachtu a jeho následnou likvidaci odpovídá výlučně pachtýř. Odvoz a likvidaci provede pachtýř na vlastní náklady nejpozději do 7 kalendářních dnů od zjištění závadného stavu.
13. Pachtýř se zavazuje, že zabezpečí provozování podnikatelské činnosti tak, aby nedocházelo k újmě na okolních lesních porostech nacházejících se na pozemcích, které nejsou součástí předmětu pachtu, a dále rovněž tak, aby nebyly dotčeny zájmy ochrany přírody.
14. Pachtýř nese plnou odpovědnost za veškerou újmu, která jím prováděnou činností nebo porušením jeho povinností založené touto smlouvou či právním předpisem vznikne propachtovateli či třetím osobám, a to i v případě, že by taková újma vznikla v důsledku činnosti pachtýřem pověřených právnických či fyzických osob v souvislosti s prováděnou činností.
15. Smluvní strany ujednaly, že zápis práva pachtu dle této smlouvy do veřejného seznamu se vylučuje.
16. Pachtýř se zavazuje nevydávat stanoviska či vyjádření třetím osobám k dotčení či omezení ve využívání předmětu pachtu nebo jeho části.

## V.

### Sankční ujednání

1. Pro případ prodlení s úhradou pachtovného se pachtýř zavazuje zaplatit propachtovateli smluvní pokutu ve výši 0,05 % z dlužné částky za každý i započatý den prodlení.
2. Pro případ porušení kterékoli z povinností pachtýře uvedených v čl. IV. této smlouvy, s výjimkou případu uvedeného v odst. 1 tohoto článku smlouvy, se pachtýř zavazuje zaplatit propachtovateli smluvní pokutu ve výši 5 000 Kč, a to za každý jednotlivý případ porušení.
3. Vznikem povinnosti pachtýře zaplatit propachtovateli smluvní pokutu ani jejím zaplacením není dotčeno ani jinak omezeno právo propachtovatele na náhradu škody vzniklé porušením povinnosti, jejíž splnění je smluvní pokutou zajištěno, a to v plném rozsahu.
4. Smluvní pokuta je splatná nejpozději do 15 dnů ode dne jejího uplatnění.

## VI.

### Trvání pachtu

1. Propachtovatel touto smlouvou přenechává pachtýři a pachtýř od propachtovatele přebírá do dočasného úplatného užívání a požívání předmět pachtu uvedený v čl. I. odst. 1 této smlouvy o celkové výměře 14360 m<sup>2</sup>, a to na dobu určitou **od 1.5.2026 do 30.4.2041**.
2. Doba trvání pachtu je 15 let, a to na základě udělené výjimky z 3.4. Procesní směrnice 32/2024 Nájem a pachtu ze dne 20.3.2026, pod č.j. LCR099/17/002428/2026(příloha č.2).
3. Pacht dle této smlouvy skončí:
  - a) uplynutím doby, na níž byl sjednán,
  - b) písemnou dohodou smluvních stran,
  - c) písemnou výpovědí dle odst. 3 či odst. 4 tohoto článku smlouvy; výpovědní doba v takovém případě činí 3 měsíce a počíná běžet prvního dne kalendářního měsíce následujícího po měsíci, v němž byla výpověď doručena druhé smluvní straně.
4. Před uplynutím sjednané doby trvání pachtu lze tento skončit písemnou výpovědí ze strany propachtovatele v případě, že:
  - a) pachtýř je v prodlení s úhradou pachtovného o dobu delší než 30 kalendářních dnů, a to i přes písemné upozornění propachtovatele,
  - b) pachtýř užívá předmět pachtu v rozporu s touto smlouvou, a to i přes písemnou výzvu propachtovatele k odstranění závadného stavu a zjednání nápravy,
  - c) pachtýř přenechal předmět pachtu nebo jeho část do užívání jinému bez předchozího písemného souhlasu propachtovatele,
  - d) pachtýř porušil jakoukoli ze svých povinností vyplývajících z této smlouvy a nezjednal nápravu, a to i přes písemné upozornění propachtovatele,
  - e) pachtýř na předmětu pachtu umístil jakékoli stavby bez předchozího písemného souhlasu propachtovatele,
  - f) pachtýř ztratil oprávnění k provozování činnosti, pro kterou si předmět pachtu propachtoval,
  - g) předmět pachtu přestal být využitelný pro sjednaný účel pachtu.
4. Před uplynutím sjednané doby trvání pachtu lze tento skončit písemnou výpovědí ze strany pachtýře v případě, že:

- a) pachtýř ztratil oprávnění k provozování činnosti, pro kterou si předmět pachtu propachtoval,
  - b) propachtovatel opakovaně porušil své povinnosti vůči pachtýři vyplývající z této smlouvy, a to i přes písemné upozornění pachtýře,
  - c) předmět pachtu přestal být využitelný pro sjednaný účel pachtu.
5. Ke dni skončení pachtu je pachtýř povinen odevzdat propachtovateli předmět pachtu ve stavu odpovídajícím způsobu využití pro účel dle čl. II. této smlouvy, resp. odevzdat jej ve stavu, v jakém jej převzal, s přihlédnutím k obvyklému opotřebení při řádném užívání. O předání a převzetí předmětu pachtu bude sepsán písemný protokol opatřený datem a podpisy oprávněných zástupců smluvních stran.

## VII.

### Criminal Compliance doložka

1. Smluvní strany níže svým podpisem stvrzují, že v průběhu vyjednávání o této smlouvě vždy jednaly a postupovaly čestně, transparentně a v souladu s veškerými právními předpisy, a že takto budou jednat i při jejím plnění.
2. Smluvní strany prohlašují, že v souvislosti s touto smlouvou vyvinou maximální úsilí, aby žádné ze smluvních stran nemohla být přičtena trestní odpovědnost podle příslušných právních předpisů.
3. Propachtovatel zachovává nulovou toleranci k jakémukoli nelegálnímu jednání, dodržuje maximální transparentnost, legalitu, etiku a uplatňuje zásady Criminal Compliance Programu ([www.lesy-cr.cz/ccp](http://www.lesy-cr.cz/ccp)).

## VIII.

### Závěrečná ujednání

1. Pokud není v této smlouvě ujednáno jinak, řídí se vztahy mezi smluvními stranami právním rádem České republiky, zejména občanským zákoníkem a právními předpisy souvisejícími.
2. Tuto smlouvu lze měnit či doplňovat pouze formou písemných dodatků podepsaných oběma smluvními stranami.
3. Pro platnost této smlouvy je v souladu se Statutem propachtovatele, zákonem č. 77/1997 Sb., o státním podniku, ve znění pozdějších předpisů (dále jen „zákon o státním podniku“), zákonem č. 289/1995 Sb., o lesích a o změně a doplnění některých zákonů (lesní zákon), ve znění pozdějších předpisů (dále jen „zákon o lesích“), nutný souhlas Ministerstva zemědělství České republiky jako zakladatele propachtovatele (dále jen „zakladatel“), a to ve smyslu ustanovení § 17 odst. 2 zákona o státním podniku.
4. Zakladatel udělil propachtovateli dle zákona o státním podniku předchozí souhlas k nakládání s určeným majetkem prostřednictvím Statutu propachtovatele ze dne 19. 10. 2022, č. j. MZE-57984/2022-16221, bod 6.5.3. Statutu.
5. Tato smlouva nabývá platnosti dnem jejího podpisu oběma smluvními stranami. Pokud tato smlouva podléhá povinnosti uveřejnění dle zákona č. 340/2015 Sb., o zvláštních podmínkách účinnosti některých smluv, uveřejňování těchto smluv a o registru smluv

(zákon o registru smluv), ve znění pozdějších předpisů, nabývá účinnosti dnem jejího uveřejnění v souladu se zmíněným zákonem, *nejdříve však dnem 1.5.2026*. Smluvní strany pro tyto případy vyjadřují svůj souhlas s uveřejněním celého znění smlouvy včetně metadat, a to v rozsahu a způsobem stanoveným zákonem. V ostatních případech tato smlouva nabývá účinnosti dnem jejího podpisu oběma smluvními stranami.

6. Tato smlouva je vyhotovena v počtu čtyř stejnopisů, z nichž po dvou vyhotoveních obdrží každá ze smluvních stran.
7. Smluvní strany prohlašují, že si tuto smlouvu před jejím podpisem přečetly, jejímu obsahu rozumí a bez výhrad s ním souhlasí. Smlouva je vyjádřením jejich pravé, skutečné, svobodné a vážné vůle, na důkaz čehož níže připojují, prosty omylu, své vlastnoruční podpisy.
8. Nedílnou součástí této smlouvy jsou tyto přílohy:
  - Příloha č. 1 - kopie mapy s vyznačeným předmětem pachtu
  - Příloha č. 2 - kopie udělení výjimky z 3.4 Procesní směrnice

V Židlochovicích dne... 23.3.2026 .....

V Břeclavi dne... 30.3.2026 .....

Za propachtovatele :

Za pachtýře:



Lesy České republiky, s.p.

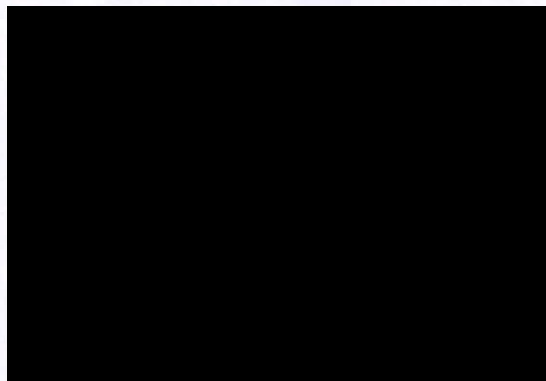

Vodovody a kanalizace Břeclav, a.s.

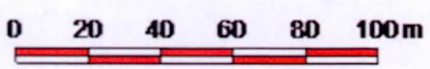
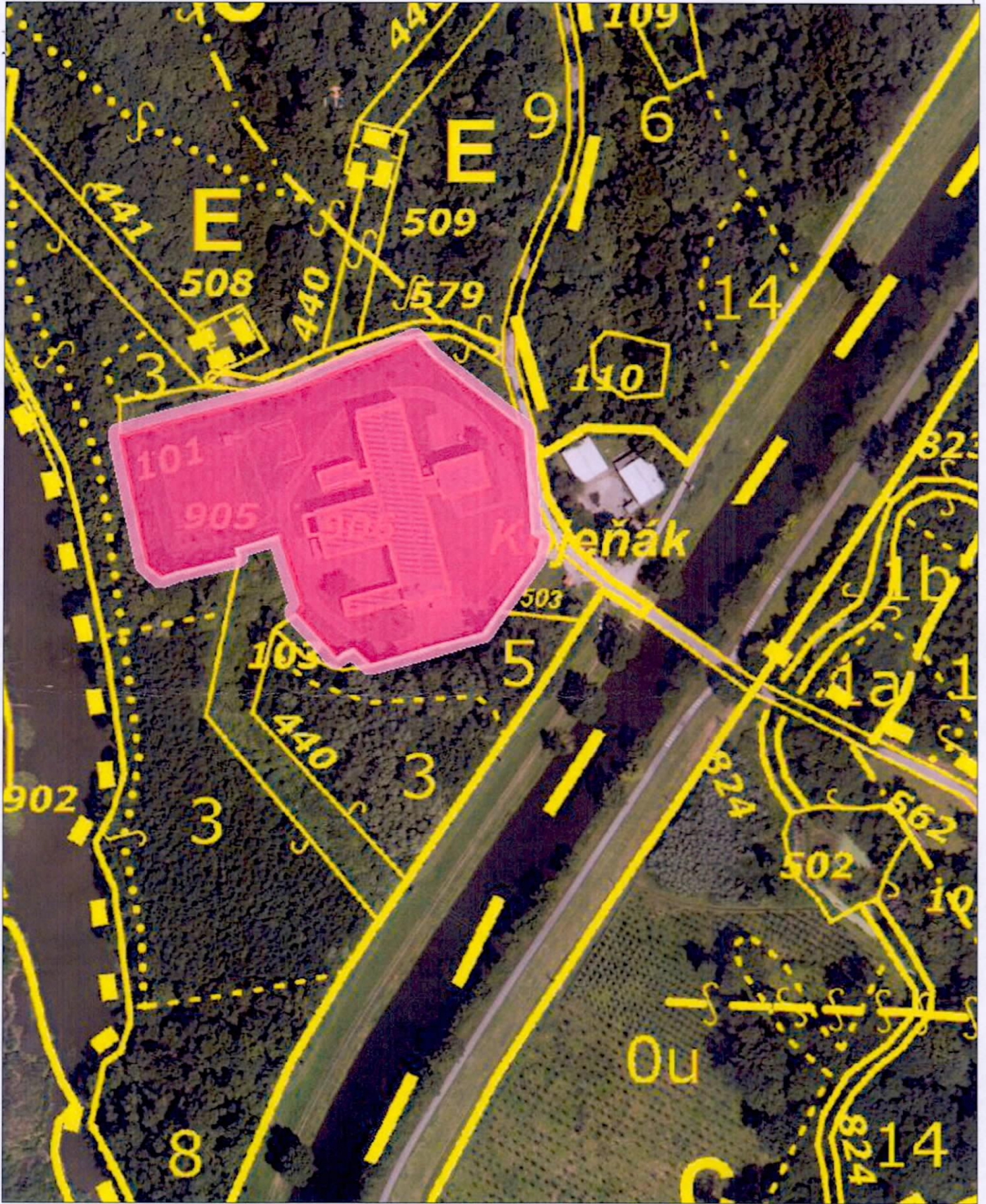

1 : 2 000



LESY ČESKÉ REPUBLIKY, S.P., Ředitelství Hradec Králové

Přemyslova 1106/19, Nový Hradec Králové, Hradec Králové 500 08, tel. +420956999111,  
podatelna@lesy-cr.cz; lesy-cr@lesy-cr.cz; lesy@lesy-cr.cz, ID DS: e8jcfns

Lesy České republiky, s.p.  
Lesní závod Židlochovice

██████████  
Tyršova 1  
667 01 Židlochovice

VÁŠ DOPIS ZN.	ČÍSLO JEDNACÍ LCR099/17/002428/2026	SPISOVÁ ZNAČKA	DATUM 20.03.2026
VYŘIZUJE ██████████	TELEFON ██████████	GSM	FAX
			E-MAIL ██████████

### Udělení výjimky – z 3.4 Procesní směrnice 32/2024 Nájem a pacht

Vážený pane řediteli,

obdrželi jsme žádost Lesního závodu Židlochovice o udělení výjimky z postupu upraveného 3.4 Procesní směrnice 32/2024 Nájem a pacht, bod 4.1.4., ve věci uzavření nájemní smlouvy na delší dobu nájmu než 5 let, a to na dobu 15 let.

Výjimka na uzavření nájemní smlouvy se týká pozemků p. č. 482/15, 482/16, dále pak st. p. č. 3885 a st. p. č. 4770, které jsou ve vlastnictví České republiky s právem hospodařit pro Lesy České republiky, s.p., v katastrálním území Břeclav, na LV 5576, vedeny u Katastrálního úřadu pro Jihomoravský kraj, Katastrální pracoviště Břeclav.

O uzavření smlouvy na dobu delší než 5 let, a to na dobu 15 let požádal nynější pachtýř, Vodovody a kanalizace Břeclav, a.s., Čechova 1300/23, 690 02 Břeclav.

Na výše uvedené pozemky, na kterých se nachází areál na úpravu vody, byla dne 30. 4. 2014 uzavřena smlouva o pachtu č. 170388 s dobou účinnosti 15 let, která je platná do 30. 4. 2026.

Areál úpravny vody je zásadní pro zajištění činnosti společnosti Vodovody a kanalizace Břeclav, a.s., který zajišťuje výrobu pitné vody a je klíčovým zdrojem pitné vody pro skupinový vodovod Břeclav. Tato společnost zásobuje pitnou vodou zejména města Břeclav, Podivín a Ladnou. Celý systém vrtů se nachází v katastrálním území Břeclav a v Charvatské Nové Vsi, v těsné blízkosti uvedené úpravny.

██████████ v návaznosti na Vámi podanou žádost č. j.: LCR004/002766/2026 ze dne 19. 3. 2026, o výjimku z 3.4 Procesní směrnice 32/2024 Nájem a pacht, Vám tímto po posouzení celé záležitosti a s ohledem na Vámi předložené odůvodnění, **výjimku uděluji a souhlasím** tak s uzavřením nájemní smlouvy, na delší dobu nájmu než 5 let, a to na dobu 15

S. Š. 02/149



LESY ČESKÉ REPUBLIKY, S.P. Ředitelství Hradec Králové

Přemyslova 1106/19, Nový Hradec Králové, Hradec Králové 500 08, tel. +420956999111,  
podatelna@lesycr.cz;lesycr@lesycr.cz;lesy@lesycr.cz, ID DS: e8jcfns

let, pro společnost Vodovody a kanalizace Břeclav, a.s., Čechova 1300/23, 690 02 Břeclav,  
IČO: 494 55 168 a to vše za splnění níže uvedené podmínky:

- nájemní smlouva bude uzavřena v souladu s touto výjimkou a vnitropodnikovými předpisy.



S pozdravem

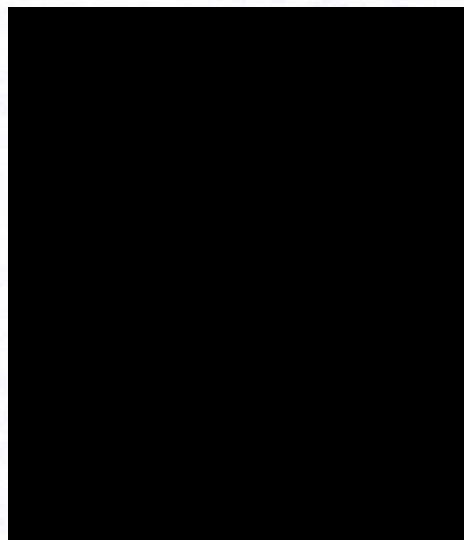

Lesy České republiky, s.p., se sídlem Přemyslova 1106/19, Nový Hradec Králové, Hradec Králové, PSČ 500 08

Spisová značka AXII 540 vedená u rejstříkového soudu v Hradci Králové, IČ: 42196451, DIČ: CZ42196451

Lesy České republiky, s.p., jsou držitelem osvědčení o účasti v certifikaci lesů, loga PEFC (08-21-01/0001) a certifikátu C-o-C.

Státní podnik Lesy České republiky, s.p., zachovává nulovou toleranci k jakémukoli nelegálnímu jednání, dodržuje maximální transparentnost, legitimitu, etiku a uplatňuje zásady Criminal Compliance Programu ([www.lesycr.cz/ccp](http://www.lesycr.cz/ccp)). V případech, kdy je jednání zaměstnanec v rozporu s Criminal Compliance Programem, je možné takové jednání oznámit [www.lesycr.cz/ccp](http://www.lesycr.cz/ccp).

[www.lesycr.cz](http://www.lesycr.cz)

