



PACHTOVNÍ SMLOUVA – POZEMKY VE SPORTOVNÍM AREÁLU

dle ustanovení § 2332 a násl. s přihlédnutím k ustanovení § 2201 a násl.
zákona č. 89/2012 Sb., občanský zákoník, ve znění pozdějších předpisů
(dále jen „občanský zákoník“)
č. 83/2026

Lesy České republiky, s.p.

se sídlem Přemyslova 1106/19, Nový Hradec Králové, 500 08 Hradec Králové

IČO: 421 96 451

DIČ: CZ42196451

zapsaný v obchodním rejstříku vedeném Krajským soudem v Hradci Králové, oddíl AXII,
vložka 540

zastoupený Ing. Josefem Vojáčkem, generálním ředitelem

bankovní spojení: Komerční banka, a.s., pobočka Mariánské Lázně
číslo účtu: 9809391/0100

(dále jako „*propachtovatel*“) na straně jedné

a

Město Mariánské Lázně

se sídlem Ruská 155/3, 353 01 Mariánské Lázně

IČO: 002 54 061

DIČ: CZ00254061

zastoupené Martinem Hurajčíkem, starostou města

bankovní spojení: Komerční banka, a.s., pobočka Mariánské Lázně
číslo účtu: 720331/0100

(dále jako „*pachtýř*“) na straně druhé

(propachtovatel a pachtýř dále též společně jako „*smluvní strany*“ a každý jednotlivě jako „*smluvní strana*“)

uzavírají níže uvedeného dne, měsíce a roku tuto Pachtovní smlouvu (dále jen „*smlouva*“):

I.

Předmět pachtu

1. Propachtovatel prohlašuje, že mu svědčí právo hospodařit k níže uvedeným pozemkům, které jsou ve vlastnictví České republiky, a to:

Parcelní číslo	Druh pozemku	Výměra v m ²	Propachtová -vaná výměra v m ²	Katastrální území	LV	Obec
145/11	ostatní plocha	266	266	Mariánské Lázně	73	Mariánské Lázně
145/16	ostatní plocha	714	714	Mariánské Lázně	73	Mariánské Lázně
143/41	ostatní plocha	1344	1344	Mariánské Lázně	73	Mariánské Lázně
143/42	lesní pozemek	3902	3902	Mariánské Lázně	73	Mariánské Lázně
143/39	lesní pozemek	3142	3142	Mariánské Lázně	73	Mariánské Lázně
143/40	ostatní plocha	1240	1240	Mariánské Lázně	73	Mariánské Lázně
143/25	lesní pozemek	35134	1214	Mariánské Lázně	73	Mariánské Lázně
143/34	lesní pozemek	11868	1748	Mariánské Lázně	73	Mariánské Lázně
145/8	lesní pozemek	530	530	Mariánské Lázně	73	Mariánské Lázně
143/33	lesní pozemek	3411	3411	Mariánské Lázně	73	Mariánské Lázně
143/21	lesní pozemek	38174	438	Mariánské Lázně	73	Mariánské Lázně
1663/15	ostatní plocha	281	281	Úšovice	73	Mariánské Lázně
1663/16	lesní pozemek	3188	3188	Úšovice	73	Mariánské Lázně
1663/5	lesní pozemek	4555	470	Úšovice	73	Mariánské Lázně
1663/13	ostatní plocha	371	371	Úšovice	73	Mariánské Lázně
Celkem			22 259			

Uvedené pozemky (dále také „**předmětné pozemky**“ nebo „**předmět pachtu**“) jsou zapsány v katastru nemovitostí u Katastrálního úřadu pro Karlovarský kraj, Katastrální pracoviště Cheb, k. ú. Mariánské Lázně a Úšovice. Předmětné pozemky **jsou** zatíženy nedořešeným restitučním nárokem Kanonie premonstrátů Teplá.

Parcelní číslo	Druh pozemku	Výměra v m ²	Propachtová -vaná výměra v m ²	Katastrální území	LV	Obec
1438/9	lesní pozemek	4060	500	Mariánské Lázně	73	Mariánské Lázně
1438/1	lesní pozemek	2374	707	Mariánské Lázně	73	Mariánské Lázně
1438/4	ostatní plocha	1487	1487	Mariánské Lázně	73	Mariánské Lázně
1438/6	lesní pozemek	884	884	Mariánské Lázně	73	Mariánské Lázně
1398/5	lesní pozemek	2351	2351	Mariánské Lázně	73	Mariánské Lázně
1398/6	lesní pozemek	1776	453	Mariánské Lázně	73	Mariánské Lázně
1395/3	lesní pozemek	6776	1439	Mariánské Lázně	73	Mariánské Lázně
1395/5	lesní pozemek	1772	1772	Mariánské Lázně	73	Mariánské Lázně
1398/1	lesní pozemek	2505	537	Mariánské Lázně	73	Mariánské Lázně
St. 1279	zastavěná plocha a nádvoří	41	41	Mariánské Lázně	73	Mariánské Lázně
St. 1208	zastavěná plocha a nádvoří	239	239	Mariánské Lázně	73	Mariánské Lázně
1398/16	lesní pozemek	1	1	Mariánské Lázně	73	Mariánské Lázně
1398/12	lesní pozemek	77	77	Mariánské Lázně	73	Mariánské Lázně
1395/4	lesní pozemek	3637	133	Mariánské Lázně	73	Mariánské Lázně
Celkem			10 621			

Uvedené pozemky (dále také „**předmětné pozemky**“ nebo „**předmět pachtu**“) jsou zapsány v katastru nemovitostí u Katastrálního úřadu pro Karlovarský kraj, Katastrální pracoviště Cheb, k. ú. Mariánské Lázně. Předmětné pozemky **nejsou** zatíženy nedořešeným restitučním nárokem Kanonie premonstrátů Teplá.

2. Předmětné pozemky jsou na základě Rozhodnutí č. j.: ŽP/05/937/Ně ze dne 27. 6. 2005 s nabytím právní moci dne 15. 7. 2005, dočasně odňaty z pozemků určených k plnění funkcí lesa do 14. 7. 2055. Rozhodnutí č. j.: OZP/17/3705/PN ze dne 4. 10. 2017 s nabytím právní moci dne 21. 10. 2017, včetně geometrického zaměření s popisem jednotlivých

- skutečností, dále Opravné rozhodnutí č. j.: OZP/18/197/PN ze dne 16. 1. 2018 s nabytím právní moci dne 2. 2. 2018, jsou pozemky dočasně odňaty z pozemků určených k plnění funkcí lesa do 31. 12. 2067. Rozhodnutí č. j.: OZP/18/462/PN ze dne 7. 2. 2018 s nabytím právní moci dne 15. 2. 2018 včetně geometrického zaměření s popisem jednotlivých skutečností, jsou pozemky dočasně odňaty z pozemků určených k plnění funkcí lesa do 31. 12. 2067. Tato rozhodnutí jsou jako příloha č. 1 – č. 4 nedílnou součástí této smlouvy.
3. Pozemky p. č. 1663/5, 1663/13 v katastrálním území Úšovice a pozemky p. č. 145/11, 143/41, 143/42, 143/39, 143/40, 143/25, 143/34, 143/21, 1438/9, 1438/1, 1438/4, 1395/3, 1395/5, 1398/1, 1395/4 v katastrálním území Mariánské Lázně jsou zatíženy věcným břemenem dle listiny.
 4. Propachtovatel se zavazuje přenechat na základě této smlouvy pachtýři předmět pachtu v rozsahu propachtovávané výměry uvedené v odst. 1. tohoto článku smlouvy, tj. **32 880 m²**, k dočasnému úplatnému užívání a požívání.
 5. Smluvní strany prohlašují, že hranice předmětu pachtu jsou jim spolehlivě známy a nevzbuzují jakýchkoli pochybností. Snímky ortofoto mapy s přesným zákresem předmětu pachtu jsou jako příloha č. 5 nedílnou součástí této smlouvy.
 6. Pachtýř prohlašuje, že se se stavem předmětu pachtu řádně a dostatečně seznámil a že jej shledává ke dni uzavření této smlouvy způsobilým k ujednanému účelu.
 7. Z pachtu je vyňato právo výkonu myslivosti, rybářské právo a právo těžby nerostů.
 8. Smluvní strany ujednaly, že předmětem pachtu dle této smlouvy nejsou trvalé porosty nacházející se na předmětu pachtu.
 9. Právo pachtu dle této smlouvy nezakládá pachtýři jakákoliv práva k trvalým porostům nacházejícím se na předmětu pachtu. Pachtýř je povinen upozornit propachtovatele zejména na kalamitu, škodu na porostech apod.
 10. Nárok na náhrady dle zvláštních právních předpisů, např. v případech, na něž dopadá vyhláška Ministerstva zemědělství č. 55/1999 Sb., o způsobu výpočtu výše újmy nebo škody způsobené na lesích, ve znění pozdějších předpisů, náleží propachtovateli.

II.

Účel pachtu

1. Pachtýř se zavazuje předmět pachtu uvedený v článku I. odst. 1. této smlouvy užívat a požívat výlučně k podnikatelský účelům, konkrétně za účelem provozování lyžařského areálu – lanové dráhy, horní stanice lanové dráhy, lyžařských vleků a svahů a obslužného domku.
2. Veškeré věci, záležitosti či jednání související s využitím předmětu pachtu za sjednaným účelem je povinen obstarat pachtýř, a to na svůj náklad a v mezích stanovených touto smlouvou.

III.

Pachtovné

1. Pachtýř se zavazuje platit propachtovateli za předmět pachtu pachtovné ve výši ██████ Kč **bez DPH/m²/rok** za pozemky o výměře 32 600 m² a pachtovné ve výši ██████ Kč **bez**

DPH/m²/rok za zastavěné pozemky o výměře 280 m². Celkové roční pachtovné tak činí [redacted] (korun českých) bez DPH.

K takto ujednanému pachtovnému bude připočtena DPH ve výši dle příslušných právních předpisů.

- Propachtovatel bude poměrnou část pachtovného fakturovat **v roce 2026 k 31.12.** běžného roku, dále pak 2x ročně, a to vždy k **30. 6.** a k **31. 12.** běžného roku a toto datum je zároveň i datem uskutečnění zdanitelného plnění. Lhůta splatnosti faktury činí 15 kalendářních dnů ode dne jejího vystavení. Dnem úhrady se rozumí den připsání fakturované částky v její plné výši ve prospěch účtu propachtovatele. Úhrada pachtovného bude prováděna ve prospěch účtu organizační jednotky propachtovatele uvedeného v záhlaví této smlouvy. V případě ukončení pachtovního vztahu založeného touto smlouvou v průběhu roku bude výše celkového ročního pachtovného poměrně upravena.
- Faktura je řádně vystavena, pokud splňuje veškeré náležitosti daňového a účetního dokladu podle příslušných právních předpisů a další náležitosti dle této smlouvy, pokud byly smluvními stranami ujednány. V případě, že faktura nebyla vystavena řádně, je smluvní strana, které je faktura určena, oprávněna fakturu vrátit, a to ve lhůtě 5 pracovních dnů ode dne jejího doručení s uvedením chybných či chybějících náležitostí. Pokud bude faktura v uvedené lhůtě vrácena oprávněně, je smluvní strana, které byla faktura vrácena, povinna řádně vystavit a doručit bezvadnou (opravenou či doplněnou) fakturu, a to ve lhůtě 5 pracovních dnů ode dne jejího vrácení. Nová lhůta splatnosti počíná běžet ode dne vystavení bezvadné (tj. opravené či doplněné) faktury.
- Pachtýř bere na vědomí, že propachtovatel se rozhodl na vztah založený touto smlouvou, tj. pacht pozemku, uplatnit daň z přidané hodnoty, a to ve smyslu zákona č. 235/2004 Sb., o dani z přidané hodnoty, ve znění pozdějších předpisů.
- Pachtovné bude na každé další roky valorizováno vždy k 1. 1. aktuálního kalendářního roku podle skutečně dosažené míry inflace vyjádřené přírůstkem průměrného indexu spotřebitelských cen za 12 posledních měsíců předcházejícího kalendářního roku zveřejněného Českým statistickým úřadem. Pachtovné bude automaticky upravováno bez písemného oznámení pachtýři. **K prvnímu zvýšení pachtovného o inflaci takto dojde s účinností od 1. 1. 2027.**
- Bezesmluvní užívání předmětu pachtu za období **od 1. 7. 2024 do 30. 6. 2026** bude řešeno samostatně Dohodou o vydání bezdůvodného obohacení, z úrovně Lesního závodu Kladská.

IV.

Práva a povinnosti smluvních stran

- Pachtýř je povinen užívat a požívat předmět pachtu v souladu s ujednáními této smlouvy a v souladu s účinnými právními předpisy a rozhodnutími orgánů veřejné moci.
- Pachtýř se zavazuje platit propachtovateli pachtovné v souladu s touto smlouvou, zejména řádně a včas.
- Pachtýř se zavazuje na svůj náklad řádně udržovat předměty a zařízení nacházející se na předmětu pachtu, jedná-li se o běžné záležitosti spojené s jeho užíváním a požíváním.

4. Pachtýř se zavazuje neprovádět žádné úpravy předmětu pachtu či na předmětu pachtu bez předchozího písemného souhlasu propachtovatele.
5. Pachtýř je povinen umožnit propachtovateli vstup na předmět pachtu za účelem zjištění jeho stavu a kontroly jeho užívání pachtýřem v souladu s touto smlouvou.
6. Pachtýř není oprávněn umístit na předmětu pachtu jakékoli stavby bez předchozího písemného souhlasu propachtovatele.
7. Propachtovatel je oprávněn kontrolovat, jak pachtýř plní povinnosti, které pro něj vyplývají z této smlouvy.
8. Rozhodne-li příslušný orgán veřejné moci pravomocným rozhodnutím o uložení pokuty propachtovateli v souvislosti s porušením zákonných povinností, k němuž došlo konáním nebo opomenutím pachtýře, je pachtýř povinen zaplatit propachtovateli částku ve výši uložené pokuty včetně případných dalších nákladů propachtovatele s tímto spojených, zejména pak nákladů řízení, a to vše do 5 pracovních dnů od doručení písemné výzvy propachtovatele k úhradě.
9. **Pachtýř je oprávněn přenechat předmět pachtu do užívání společnosti Snowhill Mariánské Lázně s.r.o., se sídlem Karla Tomana 47/4, 500 03 Hradec Králové, IČO: 043 18 102, k čemuž dává propachtovatel tímto svůj výslovný souhlas.**
10. Pachtýř se zavazuje na vlastní náklady odstranit újmu, která na předmětu pachtu jeho činností nebo činností třetích osob vznikne, a to nejpozději ve lhůtě 30 kalendářních dnů od doručení písemné výzvy propachtovatele k odstranění újmy.
11. Pachtýř se zavazuje neuskładňovat a nelikvidovat odpady vzniklé jeho činností nebo činností třetích osob na předmětu pachtu. Za odvoz odpadu z předmětu pachtu a jeho následnou likvidaci odpovídá výlučně pachtýř. Odvoz a likvidaci provede pachtýř na vlastní náklady nejpozději do 7 kalendářních dnů od zjištění závadného stavu.
12. Pachtýř se zavazuje, že zabezpečí provozování lyžařského areálu – lanové dráhy, horní stanice lanové dráhy, lyžařských vleků a svahů a obslužného domku tak, aby nedocházelo k újmě na okolních lesních porostech nacházejících se na pozemcích, které nejsou součástí předmětu pachtu, a dále rovněž tak, aby nebyly dotčeny zájmy ochrany přírody.
13. Pachtýř nese plnou odpovědnost za veškerou újmu, která jím prováděnou činností nebo porušením jeho povinností založené touto smlouvou či právním předpisem vznikne propachtovateli či třetím osobám, a to i v případě, že by taková újma vznikla v důsledku činnosti pachtýřem pověřených právnických či fyzických osob v souvislosti s prováděnou činností.
14. Smluvní strany ujednaly, že zápis práva pachtu dle této smlouvy do veřejného seznamu se vylučuje.
15. Pachtýř se zavazuje nevydávat stanoviska či vyjádření třetím osobám k dotčení či omezení ve využívání předmětu pachtu nebo jeho části.
16. Propachtovatel považuje cenová ujednání obsažená v této smlouvě za důvěrné informace, které jsou součástí obchodního tajemství, což pachtýř tímto bere na vědomí. Pachtýř se ve vztahu k cenovým ujednáním zavazuje zejména:
 - a) zachovávat mlčenlivost ve vztahu ke třetím osobám, zajistit náležitě ochranu takových údajů, a to včetně ochrany před jejich zneužitím,

- b) nepředat či nesdělit údaje třetím osobám ani vlastním zaměstnancům a zástupcům, s výjimkou těch, kteří s nimi musí být seznámeni, pouze však v rozsahu nezbytně nutném za účelem řádného splnění závazků z této smlouvy,
 - c) zajistit, aby údaje nebyly zpřístupněny třetím osobám,
 - d) užít údajů pouze za účelem řádného plnění této smlouvy,
- a to vše s výjimkou poskytnutí: svým účetním, daňovým či právním poradcům, vázaných povinností mlčenlivosti, úřadům a soudům, pokud je to vyžadováno příslušnými právními předpisy.

V.

Sankční ujednání

1. Pro případ prodlení s úhradou pachtovného se pachtýř zavazuje zaplatit propachtovateli smluvní pokutu ve výši 0,05 % z dlužné částky za každý i započatý den prodlení.
2. Pro případ porušení kterékoli z povinností uvedených v článku IV. odst. 16. této smlouvy se pachtýř zavazuje zaplatit propachtovateli smluvní pokutu ve výši 50 000 Kč za každý jednotlivý případ porušení povinnosti.
3. Pro případ porušení kterékoli z povinností uvedených v článku IV. této smlouvy, s výjimkou případů uvedených v odst. 1. a odst. 2. tohoto článku smlouvy, se pachtýř zavazuje zaplatit propachtovateli smluvní pokutu ve výši 5 000 Kč, a to za každý jednotlivý případ porušení.
4. Vznikem povinnosti pachtýře zaplatit propachtovateli smluvní pokutu ani jejím zaplacením není dotčeno ani jinak omezeno právo propachtovatele na náhradu škody vzniklé porušením povinností, jejíž splnění je smluvní pokutou zajištěno, a to v plném rozsahu.
5. Smluvní pokuta je splatná nejpozději do 15 dnů ode dne jejího uplatnění.

VI.

Trvání pachtu

1. Propachtovatel touto smlouvou přenechává pachtýři a pachtýř od propachtovatele přebírá do dočasného úplatného užívání a požívání předmět pachtu uvedený v čl. I. odst. 1. této smlouvy o celkové výměře **32 880 m²**, a to na dobu určitou **od 1. 7. 2026 do 31. 12. 2026**.
2. Bude-li pachtýř užívat předmět pachtu i po uplynutí sjednané pachtovní doby, tj. i po 31. 12. 2026, a propachtovatel jej ani do jednoho měsíce po takovém uplynutí nevyzve k předání předmětu pachtu, tato smlouva se za stejných podmínek obnovuje, a to na dobu odpovídající době, resp. počtu měsíců, na které byl pacht dle této smlouvy sjednán, maximálně však na dobu 6 měsíců, pokud do uplynutí doby pachtu stávajícího pachtovního vztahu nebude ze strany propachtovatele učiněna výzva k předání předmětu pachtu v návaznosti na vydání majetku dle zákona č. 428/2012 Sb., o majetkovém vyrovnání s církvemi a náboženskými společnostmi a o změně některých zákonů, ve znění pozdějších předpisů. Ustanovení čl. VI. odst. 3 písm. e) této smlouvy o skončení pachtu tím není dotčeno.
3. Pacht dle této smlouvy skončí:
 - a) uplynutím doby, na níž byl sjednán,
 - b) písemnou dohodou smluvních stran,

- c) písemnou výpovědí dle odst. 4. či odst. 5 tohoto článku smlouvy; výpovědní doba v takovém případě činí 3 měsíce a počíná běžet prvního dne kalendářního měsíce následujícího po měsíci, v němž byla výpověď doručena druhé smluvní straně,
 - d) odstoupením kterékoliv ze smluvních stran, pokud druhá smluvní strana nebude řádně a včas plnit povinnosti plynoucí z této smlouvy,
 - e) uplynutím třiceti kalendářních dnů ode dne přechodu či převodu vlastnického práva k předmětu pachtu na oprávněnou osobu ve smyslu zákona č. 428/2012 Sb., o majetkovém vyrovnání s církvemi a náboženskými společnostmi a o změně některých zákonů.
4. Před uplynutím sjednané doby trvání pachtu lze tento skončit písemnou výpovědí ze strany propachtovatele v případě, že:
- a) pachtýř je v prodlení s úhradou pachtovného o dobu delší než 30 kalendářních dnů, a to i přes písemné upozornění propachtovatele,
 - b) pachtýř užívá předmět pachtu v rozporu s touto smlouvou, a to i přes písemnou výzvu propachtovatele k odstranění závadného stavu a zjednání nápravy,
 - c) pachtýř přenechal předmět pachtu nebo jeho část do užívání jinému bez předchozího písemného souhlasu propachtovatele,
 - d) pachtýř porušil jakoukoli ze svých povinností vyplývajících z této smlouvy a nezjednal nápravu, a to i přes písemné upozornění propachtovatele,
 - e) pachtýř na předmětu pachtu umístil jakékoli stavby bez předchozího písemného souhlasu propachtovatele,
 - f) pachtýř ztratil oprávnění k provozování činnosti, pro kterou si předmět pachtu propachtoval,
 - g) předmět pachtu přestal být využitelný pro sjednaný účel pachtu.
5. Před uplynutím sjednané doby trvání pachtu lze tento skončit písemnou výpovědí ze strany pachtýře v případě, že:
- a) pachtýř ztratil oprávnění k provozování činnosti, pro kterou si předmět pachtu propachtoval,
 - b) propachtovatel opakovaně porušil své povinnosti vůči pachtýři vyplývající z této smlouvy, a to i přes písemné upozornění pachtýře,
 - c) předmět pachtu přestal být využitelný pro sjednaný účel pachtu.
6. Ke dni skončení pachtu je pachtýř povinen odevzdat propachtovateli předmět pachtu ve stavu odpovídajícímu způsobu využití pro účel dle čl. II. této smlouvy, resp. odevzdat jej ve stavu, v jakém jej převzal, s přihlédnutím k obvyklému opotřebení při řádném užívání. Toto ujednání se netýká trvalých porostů, které se na předmětných pozemcích nachází. O předání a převzetí předmětu pachtu bude sepsán písemný protokol opatřený datem a podpisy oprávněných zástupců smluvních stran.

VII.

Criminal Compliance doložka

1. Smluvní strany níže svým podpisem stvrzují, že v průběhu vyjednávání o této smlouvě vždy jednaly a postupovaly čestně, transparentně a v souladu s veškerými právními předpisy, a že takto budou jednat i při jejím plnění.
2. Smluvní strany prohlašují, že v souvislosti s touto smlouvou vyvinou maximální úsilí, aby žádné ze smluvních stran nemohla být přičtena trestní odpovědnost podle příslušných právních předpisů.
3. Propachtovatel zachovává nulovou toleranci k jakémukoli nelegálnímu jednání, dodržuje maximální transparentnost, legalitu, etiku a uplatňuje zásady Criminal Compliance Programu (www.lesy.cz/ccp).

VIII.

Závěrečná ujednání

1. Pokud není v této smlouvě ujednáno jinak, řídí se vztahy mezi smluvními stranami právním řádem České republiky, zejména občanským zákoníkem a právními předpisy souvisejícími.
2. Tuto smlouvu lze měnit či doplňovat pouze formou písemných dodatků podepsaných oběma smluvními stranami.
3. Pro platnost této smlouvy je v souladu se Statutem propachtovatele, zákonem č. 77/1997 Sb., o státním podniku, ve znění pozdějších předpisů (dále jen „zákon o státním podniku“), nutný souhlas Ministerstva zemědělství České republiky jako zakladatele propachtovatele (dále jen „zakladatel“), a to ve smyslu ustanovení §17 odst.2 zákona o státním podniku.
4. Zakladatel udělil propachtovateli dle zákona o státním podniku předchozí souhlas k nakládání s určeným majetkem prostřednictvím Statutu propachtovatele ze dne 19. 10. 2022, č. j. MZE-57984/2022-16221, odst. 6.5. bod 6.5.3 Statutu.
5. Tato smlouva nabývá platnosti dnem jejího podpisu oběma smluvními stranami. Tato smlouva podléhá povinnosti uveřejnění dle zákona č. 340/2015 Sb., o zvláštních podmínkách účinnosti některých smluv, uveřejňování těchto smluv a o registru smluv (zákon o registru smluv), ve znění pozdějších předpisů, nabývá účinnosti dnem jejího uveřejnění v souladu se zmíněným zákonem, nejdříve však dnem **1. 7. 2026**; smluvní strany pro tyto případy vyjadřují svůj souhlas s uveřejněním celého znění smlouvy včetně metadat, a to v rozsahu a způsobem stanoveným zákonem.
6. Tato smlouva je vyhotovena v počtu čtyř stejnopisů, z nichž po dvou vyhotoveních obdrží každá ze smluvních stran.
7. Smluvní strany prohlašují, že si tuto smlouvu před jejím podpisem přečetly, jejímu obsahu rozumí a bez výhrad s ním souhlasí. Smlouva je vyjádřením jejich pravé, skutečné, svobodné a vážné vůle, na důkaz čehož níže připojují, prosty omylu, své vlastnoruční podpisy.
8. Nedílnou součástí této smlouvy jsou tyto přílohy:
Příloha č. 1 - Rozhodnutí č. j.: ŽP/05/937/Ně ze dne 27. 6. 2005 s nabytím právní moci dne 15. 7. 2005,

Příloha č. 2 - Rozhodnutí č. j.: OZP/17/3705/PN ze dne 4. 10. 2017 s nabytím právní moci dne 21. 10. 2017, včetně geometrického zaměření s popisem jednotlivých skutečností,

Příloha č. 3 - Opravné rozhodnutí č. j.: OZP/18/197/PN ze dne 16. 1. 2018 s nabytím právní moci dne 2. 2. 2018,

Příloha č. 4 Rozhodnutí č. j.: OZP/18/462/PN ze dne 7. 2. 2018 s nabytím právní moci dne 15. 2. 2018 včetně geometrického zaměření s popisem jednotlivých skutečností,

Příloha č. 5 - Snímky ortofoto mapy s přesným zákresem předmětu pachtu.

V Hradci Králové dne.....2.6.-02-2026

V Mariánských Lázních dne.....12.3.2026

.....
Ing. Josef Vojáček
generální ředitel
Lesy České republiky, s.p.

Za pachtýře:

.....
Martin Hurajčík
starosta města
Město Mariánské Lázně





Městský úřad Mariánské Lázně

Městský úřad, odbor životního prostředí

adresa: Městský úřad Mariánské Lázně, Ruská 155, 353 01 Mariánské Lázně

Toto rozhodnutí nabylo právní
moci dne 15.7.2005

MĚSTSKÝ ÚŘAD
dně 27.6.2005

Podpis
Vaše z

Naše značka:

ZP/05/937/

Vyřizuje/linka:

V Mariánských Lázních

27.6.2005

Věc: Omezení využívání pozemku pro plnění funkcí lesa

Rozhodnutí Výrok

Městský úřad Mariánské Lázně, odbor životního prostředí, jako ~~organ státní správy lesů~~ příslušný podle ust. § 7 odst.2 zákona č.128/2000 Sb., o obcích, ust. § 2 odst. 1 zákona č. 314/2002 Sb., o ustanovení obcí s rozšířenou působností a podle ust. § 48 odst.1 písmeno f) zákona č. 289/1995 Sb., o lesích, ve znění pozdějších předpisů

LESY ČESKÉ REPUBLIKY, s.p. Lesní správa Teplá	Č. dop.
Došlo: 28-06-2005	Zprac.
Cj.: 502	Ukl. zn.
Počet příloh:	

1. povoluje

podle jeho §13 odst. 1

dočasné omezení využívání pozemků pro plnění funkcí lesa

p.p.č.	porost	výměra (m ²)	k.ú.
1663/1	825 A 10a	1 375	Úšovice
1663/5	852 A 9a	686 ✓	Úšovice
143/25	825 A 10a	736 }	Mariánské Lázně
143/25	825 A 10b+a	858 }	Mariánské Lázně
1398/6	824 B 8b	357	Mariánské Lázně
143/34	824 B 9a	390	Mariánské Lázně
1438/1	824 B 11 b	600	Mariánské Lázně

Dočasné omezení využívání výše uvedených pozemků pro plnění funkcí lesa je na dobu 50 let.

2. ukládá

podle §16 odst. 2 písm. f) lesního zákona investorovi tato

opatření v zájmu ochrany pozemků

určených k plnění funkcí lesa

- a) dodržovat základní povinnosti ochrany pozemků určených k plnění funkcí lesa uvedené v §13 lesního zákona,

Odůvodnění:

Rozhodnutí o omezení využívání pozemků pro plnění funkcí lesa je výjimkou ze zákazu využívat tyto pozemky k jiným účelům (§13 odst. 1 lesního zákona). Podáním ze dne 7.6.2005 navrhl žadatel LČR LS Teplá, která má právo hospodařit na předmětných pozemcích, které jsou ve vlastnictví státu vydání rozhodnutí podle §16 odst. 1 lesního zákona. Konaným šetřením na místě dne 23.6.2005 bylo zjištěno, že se jedná o rozšíření areálu zimních sportů Mariánské Lázně a vydání tohoto rozhodnutí je v návaznosti na předešlá rozhodnutí, která byla vydána v souvislosti se stavbou rozšíření areálu zimních sportů. Souhlas s vydáním rozhodnutí o omezení ve využívání výše uvedených pozemků pro plnění funkcí lesa vyjádřila i CHKO Slavkovský les.

Žádost o omezení byla doložena náležitostmi podle vyhlášky č. 77/1996 Sb. , o náležitostech žádosti o odnětí nebo omezení a podrobnostech o ochraně pozemků určených k plnění funkcí lesa.

Nárok vlastníka pozemku na úhradu ztráty z předčasné likvidace lesních porostů a na zvýšené provozní náklady podle § 21 odst. 2 a 3 lesního zákona není vydáním tohoto rozhodnutí dotčen. Po uplynutí doby dočasného omezení (50 let) využívání dochází k opětovnému využití plnění funkcí lesa.

Platnost rozhodnutí o omezení využívání pozemků plnění funkcí lesa zaniká podle § 16 odst. 5 písm.b) lesního zákona uplynutím doby, na kterou bylo rozhodnutí vydáno. Případnou žádost o prodloužení doby platnosti rozhodnutí je nutno podat orgánu státní správy lesů před uplynutím doby platnosti.

Poučení o odvolání

Proti tomuto rozhodnutí je možné podle § 53 a § 54 zákona č. 71/1967 Sb., o správním řízení, podat odvolání do 15-ti dnů od jeho doručení ke Krajskému úřadu Karlovarského kraje prostřednictvím odboru životního prostředí MěÚ Mariánské Lázně.

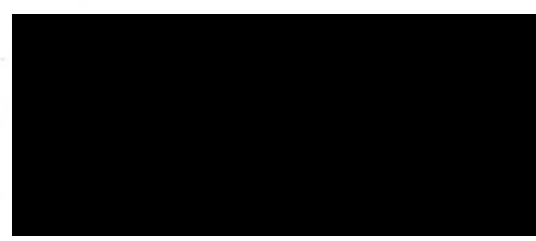

Obdrží:

LČR LS Teplá, Masarykovo nám.1 364 61 Teplá

CHKO Slavkovský les, Hlavní 504, 353 01 Mariánské Lázně



Městský úřad Mariánské Lázně

Městský úřad, odbor životního prostředí
adresa: Městský úřad Mariánské Lázně, Ruská 155, 353 01 Mariánské Lázně



LCR0981028

Vaše značka:

Číslo jednací:
OZP/17/3705

Vyřizuje/linka:

V Mariánských Lázních

4.10.2017
Toto rozhodnutí nabylo právní
moci dne... 21.10.2017

ROZHODNUTÍ

MĚSTSKÝ ÚŘAD

dne... 21.10.2017... Podpis

Výrok

Městský úřad Mariánské Lázně, odbor životního prostředí, jako orgán státní správy lesů příslušný podle ust. § 7 odst. 2 zákona č. 128/2000 Sb., o obcích, ust. § 2 odst. 1 zákona č. 314/2002 Sb., o ustanovení obcí s rozšířenou působností a podle ust. § 48 odst. 1 písm. d) zákona č. 289/1995 Sb., o lesích, ve znění platných předpisů (dále jen zákon), po provedeném správním řízení, jehož účastníky dle ust. § 27 odst. 1 zákona č. 500/2004 Sb., správní řád jsou:

- Město Mariánské Lázně, odbor investic a dotací, Ruská 155/8, 353 01 Mariánské Lázně, IČO: 00254061
- Lesy České republiky, s. p., zastoupené organizační jednotkou Lesní správou Toužim, Pízeňská 580, 364 01 Toužim, IČO: 42196451

1. povoluje

dle § 13 odst. 1 zákona

dočasné omezení využívání pozemků určených k plnění funkcí lesa pro stavbu „Areál zimních sportů Mariánské Lázně“ u následujících lesních pozemků a to na 50 let, tj. do 31.12.2067:

Katastrální území	Vlastník	P. p. č.	Výměra (m ²)	Druh pozemku	Požadované omezení (m ²)
Úšovice (691607)	Město Mariánské Lázně	1663/3	21212	lesní	2073
Úšovice (691607)	Lesy ČR, s. p.	1663/16	3188	lesní	3188
Mariánské Lázně (691585)	Lesy ČR, s. p.	145/8	530	lesní	530
Mariánské Lázně (691585)	Lesy ČR, s. p.	143/42	3902	lesní	3902
Mariánské Lázně (691585)	Lesy ČR, s. p.	143/33	3411	lesní	3411
Mariánské Lázně (691585)	Lesy ČR, s. p.	143/39	3142	lesní	3142
Mariánské Lázně (691585)	Lesy ČR, s. p.	1395/5	1772	lesní	1772

Mariánské Lázně (691585)	Lesy ČR, s. p.	1395/3	6776	lesní	1439
Mariánské Lázně (691585)	Lesy ČR, s. p.	1395/4	3637	lesní	133
Mariánské Lázně (691585)	Lesy ČR, s. p.	1398/12	77	lesní	77
Mariánské Lázně (691585)	Lesy ČR, s. p.	1398/11	22	lesní	22
Mariánské Lázně (691585)	Lesy ČR, s. p.	1398/10	25	lesní	25
Mariánské Lázně (691585)	Lesy ČR, s. p.	1398/16	1	lesní	1
Mariánské Lázně (691585)	Lesy ČR, s. p.	1398/1	2505	lesní	537
Mariánské Lázně (691585)	Lesy ČR, s. p.	1398/5	2351	lesní	2351
Mariánské Lázně (691585)	Lesy ČR, s. p.	143/21	38174	lesní	438
Mariánské Lázně (691585)	Lesy ČR, s. p.	1438/6	884	lesní	884
Mariánské Lázně (691585)	Lesy ČR, s. p.	1438/9	4060	lesní	500

CELKOVÁ PLOCHA OMEZENÍ ČINÍ 24424 m².

5. ukládá

dle § 16 odst. 2 písmene f) zákona žadateli tato opatření v zájmu ochrany pozemků určených k plnění funkcí lesa:

Dodržovat základní povinnosti ochrany pozemků určených k plnění funkcí lesa uvedené v § 13 lesního zákona.

Odůvodnění:

Rozhodnutí o dočasném omezení pozemků určených k plnění funkcí lesa (dále „PUPFL“) je výjimkou ze zákazu využívat tyto pozemky k jiným účelům (§ 13 odst. 1 zákona). Správní řízení bylo zahájeno základě podané žádosti dne 7.7.2017 společností Lesy České republiky, s. p., organizační jednotka Lesní správa Toužim, Plzeňská 580, 364 01 Toužim, IČO: 42196451, o vydání rozhodnutí o dočasném omezení pozemků určených k plnění funkcí (dále „PUPFL“) lesa pro stavbu: „Areál zimních sportů Mariánské Lázně“. Žadatel žádal o aktualizaci rozhodnutí o dočasném omezení využívání pozemků určených k plnění funkcí lesa.

Po historickém prozkoumání výše uvedené stavby bylo zjištěno, že nikdy nebyla realizována stavba: „Čtyřsedačková lanovka Mariánské Lázně – rekonstrukce lanové dráhy“, kdy předmětná vydaná rozhodnutí o odnětí pozemků určených k plnění funkcí lesa zanikla ze zákona.

Po vyhledání podkladů bylo zjištěno, že jsou pravomocná tato rozhodnutí: č. j. ŽP/17/937/Ně ze dne 27.6.2005 o dočasném omezení využívání pozemků určených k plnění funkcí lesa (p. p. č. 1663/1, 1663/5 v k. ú. Úšovice, p. p. č. 143/25, 1398/6, 143/34 a 1438/1 v k. ú. Mariánské Lázně). Dále rozhodnutí č. j. ŽP/04/1445/Ně ze dne 8.11.2004 a ŽP/05/412/Ně ze dne 7.3.2005 o trvalém odnětí PUPFL (p. p. č. 143/40, 143/41 a 145/16 v k. ú. Mariánské Lázně a p. p. č. 1663/12, 1663/13, 1663/14, 1663/15 v k. ú. Úšovice).



Městský úřad Mariánské Lázně

Městský úřad, odbor životního prostředí

adresa: Městský úřad Mariánské Lázně, Ruská 155, 353 01 Mariánské Lázně

Dále bylo zjištěno, že na pozemky uvedené ve výroku rozhodnutí nebylo nikdy vydáno rozhodnutí o dočasném omezení využívání PUPFL či dočasné odnětí PUPFL. Správní orgán současně s oznámením o zahájení řízení vyzval město Mariánské Lázně k zajištění geometrického zaměření částí PUPFL, které jsou využívány pro areál zimních sportů s termínem do 31.10.2017. Uživatel tohoto areálu je město Mariánské Lázně. Geometrické zaměření bezlesí bylo doručeno správnímu orgánu dne 2.10.2017. Geometrické zaměření s popisem jednotlivých skutečností je uvedeno v příloze tohoto rozhodnutí a je jeho nedílnou součástí.

Jelikož se jedná o pozemky zatížené „církevními restitucemi“, tak správní orgán na žádost vlastníka předmětných lesních pozemků vydal Rozhodnutí o dočasném omezení využívání PUPFL na dobu 50 let, tj. do 31.12.2067.

Platnost rozhodnutí o odnětí nebo omezení zaniká dle § 16 odst. 5 zákona, uplynutím doby na, kterou bylo rozhodnutí vydáno nebo nebude-li do 2 let od právní moci rozhodnutí započato s využíváním pozemku k účelu, pro který bylo rozhodnutí vydáno. Případnou žádost o prodloužení doby platnosti rozhodnutí je nutno podat orgánu státní správy lesů, který rozhodnutí vydal, před uplynutím doby platnosti tohoto rozhodnutí.

Z výše uvedených důvodů rozhodl správní orgán tak, jak je uvedeno ve výroci tohoto rozhodnutí.

Poučení o odvolání:

Proti tomuto rozhodnutí lze podat odvolání, a to do 15 dnů po jeho oznámení, ke Krajskému úřadu Karlovarského kraje, odboru životního prostředí a zemědělství, který o odvolání rozhodne, a to cestou Městského úřadu Mariánské Lázně, odboru životního prostředí, u nějž se odvolání podává.

Lhůta pro podání odvolání se počítá ode dne následujícího po doručení písemného vyhotovení rozhodnutí, nejpozději však po uplynutí desátého dne ode dne, kdy bylo nedoručené a uložené rozhodnutí připraveno k vyzvednutí.

Odvolání se podává s potřebným počtem stejnopisů tak, aby jeden stejnopis zůstal správnímu orgánu a aby každý účastník dostal jeden stejnopis. Nepodá-li účastník potřebný počet stejnopisů, vyhotoví je správní orgán na náklady účastníka.

Obdrží účastníci řízení dle ust. § 27 odst. 1 správního řádu:

Město Mariánské Lázně, odbor investic a dotací, Ruská 155/8, 353 01 Mariánské Lázně
Lesy České republiky, s. p., zastoupené organizační jednotkou Lesní správou Toužim,
Plzeňská 580, 364 01 Toužim, IČO: 42196451



Městský úřad Mariánské Lázně

Městský úřad, odbor životního prostředí

adresa: Městský úřad Mariánské Lázně, Ruská 155, 353 01 Mariánské Lázně



LCR0981030

Vaše značka:

Číslo jednací:

Vyřizuje/linka:

V Mariánských Lázních

OZP/18/197

16.1.2018

Toto rozhodnutí nabylo právní
moci dne... 2.2.2018

OPRAVNÉ ROZHODNUTÍ

MĚSTSKÝ ÚŘAD

dne... 2.2.18 Podpis

Městský úřad Mariánské Lázně, odbor životního prostředí, rozhodl z moci úřední takto:

Podle ustanovení § 70 zákona č. 500/2004 Sb., správní řád, ve znění pozdějších předpisů (dále jen „správní řád“), se provádí oprava písemného vyhotovení rozhodnutí Městského úřadu Mariánské Lázně, odboru životního prostředí, č. j. OZP/17/3705/... ze dne 4.10.2017 (právní moc: 21.10.2017) tak, že se opravuje část výroku 1.:

ve výrokové části:

1. povoluje

dle § 13 odst. 1 zákona

dočasné omezení využívání pozemků určených k plnění funkcí lesa pro stavbu „Areál zimních sportů Mariánské Lázně“ u následujících lesních pozemků a to na 50 let, tj. do 31.12.2067:

Katastrální území	Vlastník	P. p. č.	Výměra (m ²)	Druh pozemku	Požadované omezení (m ²)
Mariánské Lázně (691585)	Město Mariánské Lázně	1398/11	22	lesní	22
Mariánské Lázně (691585)	Město Mariánské Lázně	1398/10	25	lesní	25

Odůvodnění:

V písemném vyhotovení předmětného rozhodnutí, ve výrokové části 1., byl chybně uveden vlastník u p. č. 1398/11 a 1398/10 v k. ú. Mariánské Lázně, kdy tyto pozemky jsou ve vlastnictví města Mariánské Lázně. Proto se tímto opravným rozhodnutím opravuje pouze údaj o vlastnictví předmětných pozemků.

Právou písemného vyhotovení rozhodnutí č. j. OZP/17/3705/PN ze dne 4.10.2017 nedojde k porušení práv účastníků řízení.

Poučení o odvolání:

Proti tomuto rozhodnutí lze podat odvolání, a to do 15 dnů po jeho oznámení, ke Krajskému úřadu Karlovarského kraje, odboru životního prostředí a zemědělství, který o odvolání rozhodne, a to cestou Městského úřadu Mariánské Lázně, odboru životního prostředí, u něž se odvolání podává.

Lhůta pro podání odvolání se počítá ode dne následujícího po doručení písemného vyhotovení rozhodnutí, nejpozději však po uplynutí desátého dne ode dne, kdy bylo nedoručené a uložené rozhodnutí připraveno k vyzvednutí.

Odvolání se podává s potřebným počtem stejnopisů tak, aby jeden stejnopis zůstal správnímu orgánu a aby každý účastník dostal jeden stejnopis. Nepodá-li účastník potřebný počet stejnopisů, vyhotoví je správní orgán na náklady účastníka.

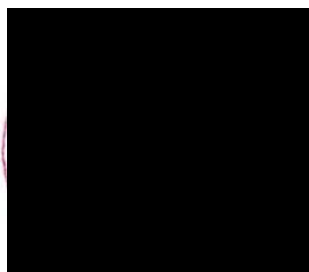
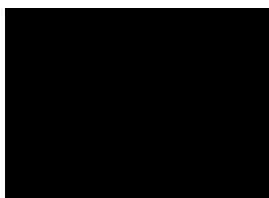

Obdrží účastníci řízení dle § 27 odst. 1 správního řádu:

Město Mariánské Lázně, odbor investic a dotací, Ruská 155/8, 353 01 Mariánské Lázně
Lesy České republiky, s. p., zastoupené organizační jednotkou Lesní správou Toužim, Plzeňská
580, 364 01 Toužim, IČO: 42196451



Městský úřad Mariánské Lázně

Městský úřad, odbor životního prostředí

adresa: Městský úřad Mariánské Lázně, Ruská 155, 353 01 Mariánské Lázně



LCR0981029

Vaše značka:

Číslo jednací:

OZP/18/462/

Vyřizuje/linka:

V Mariánských Lázních

7.2.2018

Toto rozhodnutí nabylo právní
moci dne... 15. 2. 2018

ROZHODNUTÍ

Výrok

Městský úřad Mariánské Lázně, odbor životního prostředí, jako orgán státní správy lesů příslušný podle ust. § 7 odst. 2 zákona č. 128/2000 Sb., o obcích, ust. § 2 odst. 1 zákona č. 314/2002 Sb., o ustanovení obcí s rozšířenou působností a podle ust. § 48 odst. 1 písm. d) zákona č. 289/1995 Sb., o lesích, ve znění platných předpisů (dále jen zákon), po provedeném správním řízení, jehož účastníky dle ust. § 27 odst. 1 zákona č. 500/2004 Sb., správní řád jsou:

- Město Mariánské Lázně, odbor investic a dotací, Ruská 155/8, 353 01 Mariánské Lázně, IČO: 00254061
- Lesy České republiky, s. p., zastoupené organizační jednotkou Lesní správou Toužim, Píseňská 580, 364 01 Toužim, IČO: 42196451

1. povoluje

dle § 13 odst. 1 zákona

dočasné omezení využívání pozemků určených k plnění funkcí lesa pro stavbu „Areál zimních sportů Mariánské Lázně“ u následujících lesních pozemků a to na 50 let, tj. do 31.12.2067:

Katastrální území	P. p. č.	Dočasně omezeno (m ²)	Dle geometrického zaměření (m ²)	Výměra dočasného omezení (m ²)
Mariánské Lázně (691585)	143/34	390	1748	1358
Mariánské Lázně (691585)	1398/6	357	453	96
Mariánské Lázně (691585)	1438/1	600	707	107

Vlastníkem předmětných pozemků jsou Lesy České republiky, s. p.

CELKOVÁ PLOCHA OMEZENÍ ČINÍ 1561 m².

5. ukládá

dle § 16 odst. 2 písmene f) zákona žadateli tato opatření v zájmu ochrany pozemků určených k plnění funkcí lesa:

Dodržovat základní povinnosti ochrany pozemků určených k plnění funkcí lesa uvedené v § 13 lesního zákona.

Odůvodnění:

Rozhodnutí o dočasném omezení pozemků určených k plnění funkcí lesa (dále „PUPFL“) je výjimkou ze zákazu využívat tyto pozemky k jiným účelům (§ 13 odst. 1 zákona). Správní řízení bylo zahájeno základě podané žádosti dne 16.1.2018 společností Lesy České republiky, s. p., organizační jednotka Lesní správa Toužim, Plzeňská 580, 364 01 Toužim, IČO: 42196451, o vydání rozhodnutí o dočasném omezení pozemků určených k plnění funkcí (dále „PUPFL“) lesa pro stavbu: „Areál zimních sportů Mariánské Lázně“. Žadatel žádal o dočasné omezení využívání pozemků určených k plnění funkcí lesa.

Důvodem dočasného omezení je využití pozemků určených k plnění funkcí lesa k zimním sportům (sjezdové lyžování) a dále k provozu kabinkové lanové dráhy ve vlastnictví města Mariánské Lázně. V roce 2017 bylo bezlesí geometricky zaměřeno a následně bylo vydáno rozhodnutí o dočasném omezení pozemků určených k plnění funkcí lesa (Rozhodnutí č. j. OZP/17/3705/███ ze dne 4.10.2017, které nabylo právní moci 24.10.2017). Po vyhledání podkladů bylo zjištěno, že jsou pravomocná tato rozhodnutí: č. j. ŽP/05/937/███ ze dne 27.6.2005 o dočasném omezení využívání pozemků určených k plnění funkcí lesa (p. p. č. 1663/1, 1663/5 v k. ú. Úšovice, p. p. č. 143/25, 1398/6, 143/34 a 1438/1 v k. ú. Mariánské Lázně). Dále rozhodnutí č. j. ŽP/04/1445/███ ze dne 8.11.2004 a ŽP/05/412/███ ze dne 7.3.2005 o trvalém odnětí PUPFL (p. p. č. 143/40, 143/41 a 145/16 v k. ú. Mariánské Lázně a p. p. č. 1663/12, 1663/13, 1663/14, 1663/15 v k. ú. Úšovice). Detailní revizí bylo dále zjištěno, že rozhodnutím č. j. ŽP/05/937/███ ze dne 27.6.2005 o dočasném omezení využívání pozemků určených k plnění funkcí lesa byla u p. p. č. 143/34, 1398/6 a 1438/1 v k. ú. Mariánské Lázně byla omezena menší část pozemků než bylo ve skutečnosti geodeticky zaměřeno, což je nutno napravit vydáním rozhodnutí.

Uživatel tohoto areálu je město Mariánské Lázně. Geometrické zaměření bezlesí bylo doručeno správnímu orgánu dne 2.10.2017. Geometrické zaměření s popisem jednotlivých skutečností je uvedeno v příloze tohoto rozhodnutí a je jeho nedílnou součástí.

Jelikož se jedná o pozemky zatížené „církevními restitucemi“, tak správní orgán na žádost vlastníka předmětných lesních pozemků vydal Rozhodnutí o dočasném omezení využívání PUPFL na dobu 50 let, tj. do 31.12.2067.

Platnost rozhodnutí o odnětí nebo omezení zaniká dle § 16 odst. 5 zákona, uplynutím doby na, kterou bylo rozhodnutí vydáno nebo nebude-li do 2 let od právní moci rozhodnutí započato s využíváním pozemku k účelu, pro který bylo rozhodnutí vydáno. Případnou žádost o prodloužení doby platnosti rozhodnutí je nutno podat orgánu státní správy lesů, který rozhodnutí vydal, před uplynutím doby platnosti tohoto rozhodnutí.

Z výše uvedených důvodů rozhodl správní orgán tak, jak je uvedeno ve výrocích tohoto rozhodnutí.



Městský úřad Mariánské Lázně

Městský úřad, odbor životního prostředí

adresa: Městský úřad Mariánské Lázně, Ruská 155, 353 01 Mariánské Lázně

Poučení o odvolání:

Proti tomuto rozhodnutí lze podat odvolání, a to do 15 dnů po jeho oznámení, ke Krajskému úřadu Karlovarského kraje, odboru životního prostředí a zemědělství, který o odvolání rozhodne, a to cestou Městského úřadu Mariánské Lázně, odboru životního prostředí, u nějž se odvolání podává.

Lhůta pro podání odvolání se počítá ode dne následujícího po doručení písemného vyhotovení rozhodnutí, nejpozději však po uplynutí desátého dne ode dne, kdy bylo nedoručené a uložené rozhodnutí připraveno k vyzvednutí.

Odvolání se podává s potřebným počtem stejnopisů tak, aby jeden stejnopis zůstal správnímu orgánu a aby každý účastník dostal jeden stejnopis. Nepodá-li účastník potřebný počet stejnopisů, vyhotoví je správní orgán na náklady účastníka.

Obdrží účastníci řízení dle ust. § 27 odst. 1 správního řádu:

Město Mariánské Lázně, odbor investic a dotací, Ruská 155/8, 353 01 Mariánské Lázně
Lesy České republiky, s. p., zastoupené organizační jednotkou Lesní správou Toužim,
Plzeňská 580, 364 01 Toužim, IČO: 42196451

Příloha:

Geometrické zaměření plochy bezlesí

PRÍLOHA K ROZHODNUTÍ Č. J. 027/18/462, [REDACTED]

MĚSTO
[REDACTED]
MARIÁNSKÉ
LÁZNĚ

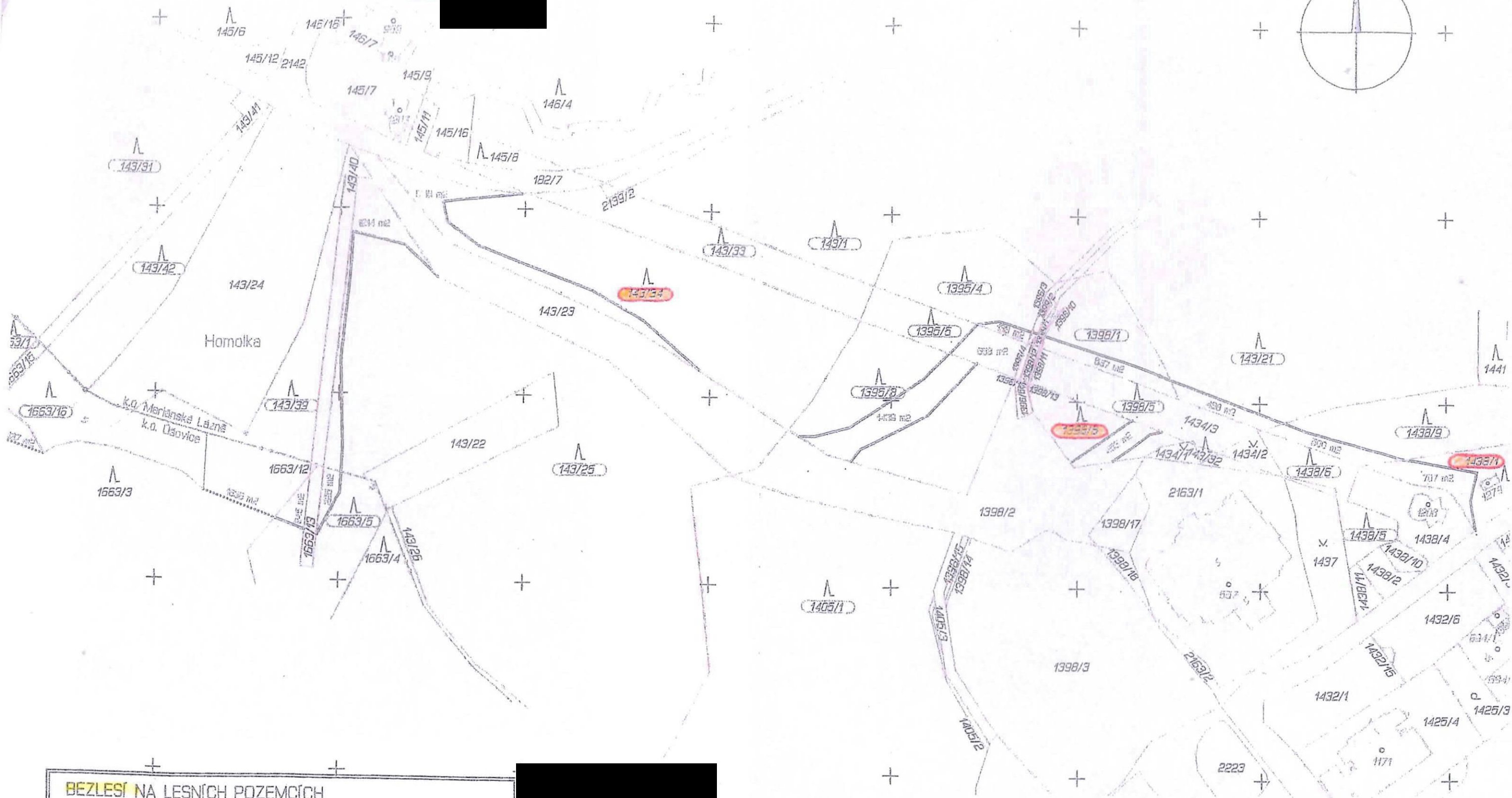
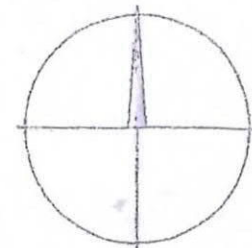

BEZLESÍ NA LESNÍCH POZEMKÁCH			
pozemky ve vlastnictví LČR			
SKI AREA v k.ú. Mariánské Lázně, Úsovice			
M 1:2000	Souř.syst.: JTSK	Výšk.syst.: -	č. j. - 66/2017-200/2017
[REDACTED]		Dne: 27.9.2017	[REDACTED]

POZEMKY - PUPEL - UVEDENY VE VÝROKU TOHOTO ROZHODNUTÍ ČÁST TĚCHTO POZEMKŮ BYLA OMEZENÁ NA 50 LET DOČASNĚ ROZHODNUTÍM Č. J. ŽP/05/937/MĚ, PR. MOC 15.7.2005

5

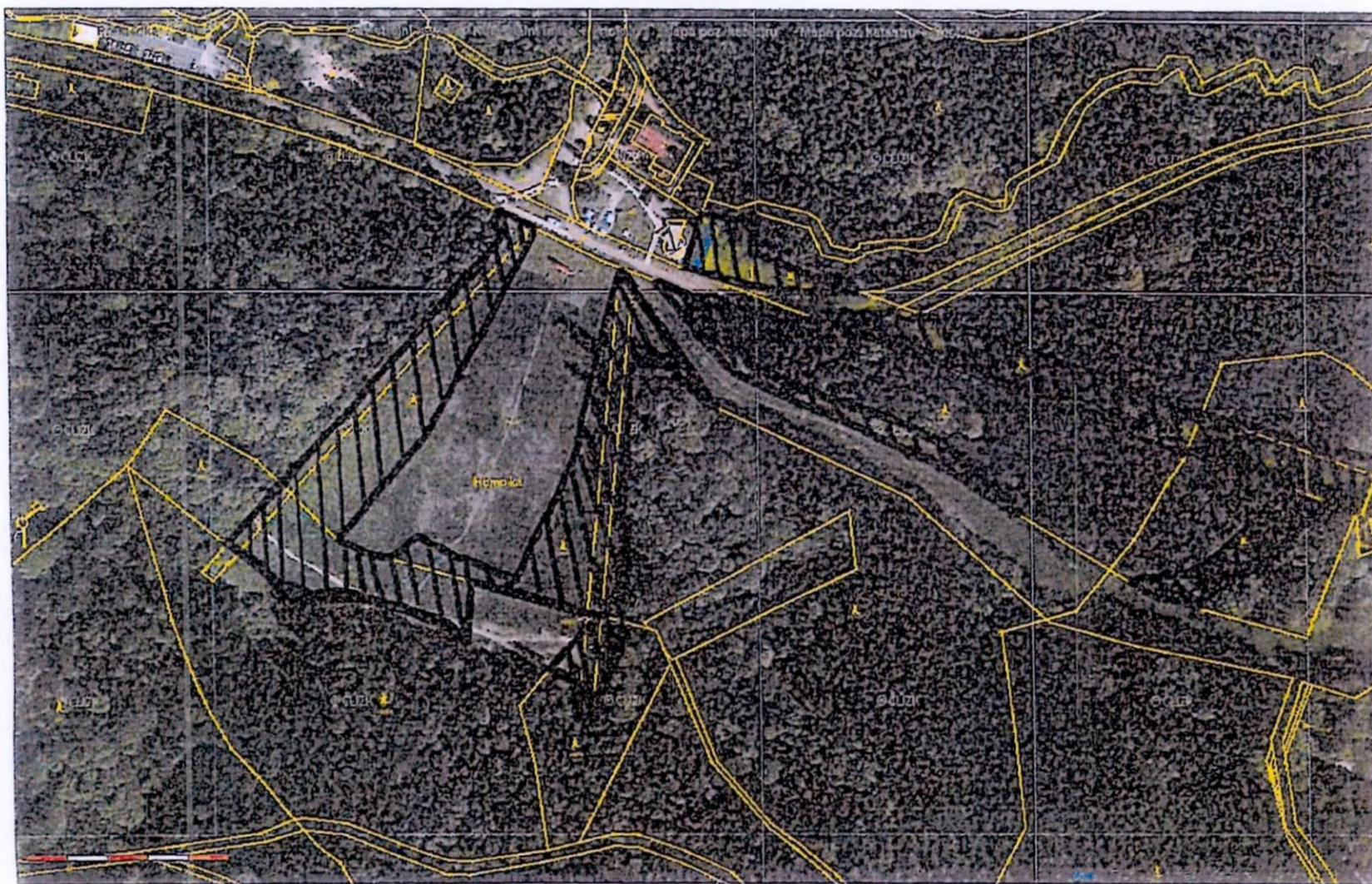

Obsah katastrální mapy a mapy pozemkového katastru se zobrazuje od měřítka 1:5000.
Podrobnější informace k používání mapy, aktualizaci dat a jejího obsahu jsou uvedeny v [návodě](#) i [PDE formát](#).
Všechny zjištěné nesouhlasy a odchylky budou vyřizovány po vystěhování hranic pozemků v terénu.



Obsah katastrální mapy a mapy pozemkového katastru se zobrazuje od měřítka 1:5000.
Podrobnější informace k používání mapy, aktualizaci dat a jejího obsahu jsou uvedeny v [návodě](#) (PDF formát).
Všechny vizuální hodnoty související s délkou nelze využívat pro vytváření hranic pozemků v terénu.

