

Níže uvedeného dne, měsíce a roku uzavírají smluvní strany:

Objednatel: **Městská část Praha 6**
se sídlem: Čs. armády 601/23, 160 00 Praha 6
IČ: 00063703
zastoupen: PhDr. Petrem Palackým, Ph.D., radním
bankovní spojení: Česká spořitelna, a.s. – pobočka Praha 6
č. účtu: 27-2000866399/0800

dále jen „objednatel“ či „městská část Praha 6“

a

Zhotovitel: **AUTOTRAK, spol. s r.o.**
se sídlem: Pod Petřinami 21/7, 162 00 Praha 6
IČ: 45306028
DIČ: CZ45306028
zastoupen: Richardem Vojířem, jednatelem
bankovní spojení: 

dále jen „zhotovitel“

objednatel a zhotovitel dále společně jako „smluvní strany“ či jednotlivě jako „smluvní strana“

tuto

**Rámcovou smlouvu o provádění havarijních a lokálních oprav zpevněných ploch ve správě
Odboru dopravy a životního prostředí Úřadu městské části Prahy 6**

(dále jen „smlouva“)

Preambule

Tato smlouva je uzavírána na základě výsledku výběrového řízení na veřejnou zakázku malého rozsahu ve smyslu § 31 zákona č. 134/2016 Sb., o zadávání veřejných zakázek, ve znění pozdějších předpisů, s názvem „Havarijní a lokální opravy zpevněných ploch na území Prahy 6“ jednotlivá ujednání smlouvy tak budou vykládána v souladu se zadávacími podmínkami této veřejné zakázky malého rozsahu a nabídkou zhotovitele. Při výkladu obsahu této smlouvy jsou smluvní strany povinny přihlížet k zadávacím podmínkám vztahujícím se k veřejné zakázce malého rozsahu a k jejímu účelu.

Čl. 1.

Předmět smlouvy a místo plnění

- 1.1. Předmětem této smlouvy je stanovení podmínek, za nichž budou objednatelem zadávány jednotlivé zakázky k provádění oprav zpevněných ploch (specifikovaných touto smlouvou) svěřených Odboru dopravy a životního prostředí Úřadu městské části Prahy 6, a to formou vystavení objednávek na realizaci jednotlivých oprav zpevněných ploch (dále jen „objednávky“).

- 1.2. Plnění na základě této smlouvy se bude týkat následujících zpevněných ploch, jejichž umístění je blíže specifikováno v článku 1. odst. 1.4. této smlouvy, a to do max. výměry 250 m² jednotlivé opravované zpevněné plochy:
 - pěší a pojižděné komunikace, schodiště, dětská hřiště, parkové plochy, odstavné plochy pro kontejnerová stání (dále jen „**zpevněné plochy**“).
- 1.3. Objednatel je oprávněn upravit, rozšířit či omezit rozsah plnění, přičemž z takového rozhodnutí objednatele nevyplývají pro zhotovitele jakákoliv práva k účtování případných dodatečných odměn, náhrad škod či smluvních pokut.
- 1.4. Místem plnění dle této smlouvy je území městské části Praha 6. Vybrané zpevněné plochy budou vždy blíže specifikovány v konkrétní objednávce.

Čl. 2.

Předpokládaný rozsah předmětu plnění

- 2.1. Při plnění konkrétních objednávek uzavřených na základě této smlouvy se předpokládá realizace prací uvedených v ceníku prací, který je uveden v příloze č. 1 této smlouvy. Příloha č. 1 je nedílnou součástí této smlouvy. Objednávky budou nad rámec obecných náležitostí (číslo objednávky, číslo této smlouvy, datum vystavení, identifikační údaje smluvních stran, podpis) obsahovat minimálně i specifikaci předmětu plnění, jeho rozsah, cenu, místo a termín plnění. Samotné uzavření této smlouvy zhotovitele neopravňuje k realizaci jakékoliv činnosti.
- 2.2. Celkový objem plnění na základě této smlouvy nepřesáhne 7.000.000,- Kč bez DPH (slovy: sedmmiliónůkorunčeských).
- 2.3. Objednatel se zavazuje platit zhotoviteli za řádné a včasné provedení objednávky cenu dle skutečně provedených prací, a to ve výši dle ceníku prací uvedeného v příloze č. 1 této smlouvy.

Čl. 3.

Další podmínky plnění

- 3.1. Zhotovitel je povinen vést po dobu plnění předmětů objednávek uzavřených na základě této smlouvy záznam o skutečně provedených pracích. Zhotovitel je povinen zaznamenávat všechny prováděné činnosti, datum jejich provádění a jejich rozsah. U každého zápisu musí být uvedena osoba, která jej provedla a její podpis. Zhotovitel je povinen předložit záznam objednateli vždy na základě požádání ke kontrole.
- 3.2. Nejpozději den před zahájením prací konkrétní objednávky sdělí zhotovitel objednateli věcný a časový harmonogram prací.
- 3.3. Dojde-li v důsledku činnosti zhotovitele k jakékoliv škodě, zhotovitel bude za tuto škodu odpovědný v plném rozsahu. Poškozené části komunikací či zpevněných ploch bude zhotovitel povinen uvést do původního stavu.
- 3.4. Podrobný soupis činností a jednotlivých zpevněných ploch s uvedením jejich výměr bude vždy připojen ke konkrétní objednávce, kterou je sjednáváno konkrétní plnění.
- 3.5. Objednatel je oprávněn po projednání se zhotovitelem upravit či posunout způsob či časové intervaly provádění jednotlivých prací obsažených v objednávkách, resp. časových harmonogramech.
- 3.6. Zhotovitel je povinen provádět činnosti podle konkrétní objednávky uzavřené na základě této smlouvy s odbornou péčí a v souladu s právními předpisy a zejména v souladu s technickými, bezpečnostními, požárními a hygienickými normami a pokyny objednatele.
- 3.7. Zhotovitel je povinen provádět průběžný denní úklid místa plnění a prostor dotčených plněním.

- 3.8. Zhotovitel odpovídá za škodu vzniklou objednateli nebo třetím osobám v souvislosti s plněním, nedodržením nebo porušením povinností vyplývajících z této smlouvy a objednávek.
- 3.9. Zhotovitel je povinen udržovat po celou dobu trvání této smlouvy pojištění své odpovědnosti za škodu způsobenou při výkonu činností podle této smlouvy a tuto skutečnost na požádání prokázat objednateli.
- 3.10. Zhotovitel je povinen objednateli neprodleně oznámit jakoukoliv skutečnost, která by mohla mít, byť i jen částečně, vliv na schopnost zhotovitele plnit své povinnosti vyplývající jak z této smlouvy, tak z konkrétní objednávky. Takovým oznámením zhotovitel není zbaven povinnosti nadále plnit své závazky vyplývající z této smlouvy.
- 3.11. Zhotovitel je povinen nakládat s veškerými odpady vzniklými při provádění činností v souladu se zákonem č. 541/2020 Sb., o odpadech, ve znění pozdějších předpisů. Zhotovitel je rovněž povinen vést evidenci odpadů ve smyslu příslušných právních předpisů. Zhotovitel je povinen dokladovat objednateli způsob provedené likvidace či jiného naložení s odpady (např. příslušnou fakturou, smlouvou, protokolem či čestným prohlášením).
- 3.12. Zhotovitel je povinen provádět pravidelnou kontrolu místa plnění a neprodleně objednatele informovat o jakýchkoliv zásazích ze strany třetích osob, zejména zničení, poškození či odcizení věcí v místě plnění.
- 3.13. Zhotovitel je povinen zajistit, že všechny osoby, které se budou podílet na provádění činností vyplývajících z této smlouvy či z konkrétních objednávek, budou proškoleny v problematice bezpečnosti práce, požárních a hygienických předpisů a že budou vybaveny potřebnými ochrannými a pracovními pomůckami.
- 3.14. Smluvní strany nejpozději při zahájení plnění konkrétní objednávky provedou místní šetření v místě plnění.

Čl. 4.

Doba trvání smlouvy

- 4.1. Tato smlouva se uzavírá na dobu určitou s dobou trvání do 18.12.2026, resp. do vyčerpání celkového objemu plnění dle čl. 2 odst. 2.2. smlouvy, a to podle toho, která z těchto událostí nastane dříve. Tato smlouva nabývá platnosti dnem jejího podpisu oběma smluvními stranami a účinnosti zveřejněním v registru smluv dle zákona č. 340/2015 Sb., o registru smluv, ve znění pozdějších předpisů.
- 4.2. Objednatel i zhotovitel mohou tuto smlouvu kdykoliv bez udání důvodu vypovědět. Výpověď musí být učiněna v písemné formě a nabude účinnosti po uplynutí měsíční výpovědní doby, která počne běžet od 1. dne měsíce následujícího po doručení výpovědi druhé smluvní straně. Veškeré objednávky přijaté zhotovitelem ke splnění před podáním jeho výpovědi však musí být dle řádného termínu a domluvy s objednatelem dokončeny, nebude-li smluvními stranami dohodnuto jinak.

Čl. 5

Cena a platební podmínky

- 5.1. Cena plnění poskytnutého zhotovitelem na základě jednotlivých objednávek vystavených na základě této smlouvy bude zhotovitelem účtována vždy zpětně po řádném dokončení příslušného plnění, a to na základě doručené faktury – (daňového dokladu) vystavené zhotovitelem a doložené předávacím protokolem skutečně provedených prací podepsaným oprávněným zástupcem objednatele.
- 5.2. Objednatel neposkytuje zálohu.
- 5.3. Veškeré faktury – daňové doklady či jiné účetní doklady musí obsahovat náležitosti daňového dokladu podle zákona č. 235/2004 Sb., o dani z přidané hodnoty, ve znění

pozdějších předpisů. V případě, že faktury – daňové doklady či jiné účetní doklady nebudou mít odpovídající náležitosti, je objednatel oprávněn zaslat je ve lhůtě splatnosti zpět zhotoviteli k doplnění, aniž se tak dostane do prodlení se splatností. Lhůta splatnosti počíná běžet znovu od opětovného zaslání náležitě doplněných či opravených faktur.

- 5.4. Provedené práce dle odst. 5.1. tohoto článku této smlouvy budou převzaty na základě předávacího protokolu potvrzeného odpovědným zástupcem zhotovitele a podepsaného oprávněným zástupcem objednatele.
- 5.5. Podkladem pro vystavení faktury - daňového dokladu musí být:
 - předávací protokol uvedený v odst. 5.4. tohoto článku této smlouvy.
- 5.6. Zhotovitel je povinen doručit fakturu - daňový doklad objednateli nejpozději do pěti pracovních dnů ode dne jejího vystavení.
- 5.7. Splatnost faktur - daňových dokladů je 30 dnů ode dne jejich doručení objednateli, pokud objednatel nevznesl proti vyúčtování námitky. Námitky lze uplatnit do 10 pracovních dnů ode dne doručení faktury objednateli. V takovém případě se zastaví plynutí lhůty splatnosti a nová lhůta splatnosti bude stanovena dnem doručení nově vystavené faktury objednateli.
- 5.8. Zhotovitel není oprávněn požadovat náhradu škody vzniklé v důsledku prodlení objednatele s úhradou ceny díla.

Čl. 6.

Předání díla, odpovědnost za vady díla

- 6.1. Plnění poskytnuté na základě jednotlivých objednávek bude předáváno na základě předávacího protokolu dle čl. 5 odst. 5.4. této smlouvy, ve kterém bude uveden soupis provedených prací potvrzený podpisem oprávněného zástupce objednatele. Objednatel není povinen potvrdit podpisem oprávněného zástupce objednatele předávací protokol v případě zjištění vad na kvalitě či nesprávně provedeného rozsahu předmětu plnění, a to až do doby jejich bezplatného odstranění zhotovitelem.
- 6.2. Zhotovitel je povinen započít s odstraněním zjištěné vady neprodleně či dle svých možností, nejpozději však do 24 hodin od jejího nahlášení objednatelem či od jejího zjištění.
- 6.3. Záruční doba je stanovena na:
 - 6 měsíců na provizorní opravy
 - 72 měsíců na nové práce

Záruční doba počíná běžet dnem předání a převzetí díla.

Čl. 7.

Smluvní pokuty

- 7.1. Objednatel je oprávněn uplatnit na zhotoviteli vedle požadavku na zjednání nápravy rovněž smluvní pokutu v případě:
 - a) neprovedení jakékoliv činnosti dle konkrétního zadání v objednávce nebo dle této smlouvy řádně a včas, a to ve výši 10.000,- Kč (slovy: deset tisíc korun českých) za každý zjištěný případ,
 - b) porušení povinností stanovených právními předpisy nebo technickými, bezpečnostními, požárními či hygienickými normami, a to ve výši 5.000,- Kč (slovy: pět tisíc korun českých) za každý zjištěný případ.
 - c) nedodržení povinnosti provádění průběžného denního úklidu místa plnění a prostor dotčených plněním, a to ve výši 25.000,- Kč (slovy: dvacet pět tisíc korun českých) za každý zjištěný případ.

Uplatněním smluvní pokuty není dotčeno právo objednatele na náhradu škody v plné výši

ani právo odstoupit od této smlouvy.

- 7.2. Smluvní pokuta je splatná doručením písemného oznámení o jejím uplatnění zhotoviteli. Objednatel je oprávněn svou pohledávku z titulu smluvní pokuty započíst oproti splatné pohledávce zhotovitele na cenu plnění dle článku 5. této smlouvy.
- 7.3. Objednatel je oprávněn namísto smluvní pokuty požadovat slevu z ceny plnění, a to ve výši, v jaké by měl právo na smluvní pokutu dle odst. 7.1. tohoto článku smlouvy. O uplatněnou slevu z ceny plnění je zhotovitel povinen snížit tu fakturovanou část ceny plnění, k jejímuž vyúčtování dojde po doručení oznámení objednatele o uplatnění slevy z ceny plnění.



Čl. 8.

Kontrola

- 8.1. Zhotovitel je povinen určit osoby odpovědné za kontrolu prací prováděných dle této smlouvy, resp. jednotlivých objednávek a jejich jména a telefonická spojení sdělit bezodkladně objednateli.
- 8.2. Objednatel nebo jím pověřená osoba jsou oprávněni kontrolovat výkon činností zhotovitele dle této smlouvy, resp. jednotlivých objednávek, v termínech a časových intervalech dle svého uvážení a rovněž jsou oprávněni udílet zhotoviteli závazné pokyny ohledně plnění činností dle konkrétní objednávky.
- 8.3. Objednatel či jím pověřená osoba vykonávající kontrolu má právo dát osobám, které provádějí plnění dle konkrétní objednávky v místě plnění, pokyn přerušit provádění některých či všech činností či provést určité činnosti, je-li ohrožena bezpečnost osob, či hrozí-li vznik škody.

Čl. 9.

Závěrečná ustanovení

- 9.1. Tuto smlouvu lze měnit pouze písemným oboustranným smluvním ujednáním, podepsaným oběma smluvními stranami.
- 9.2. Zástupcem objednatele ve věci plnění předmětu této smlouvy je:

- Zástupcem zhotovitele ve věci plnění předmětu této smlouvy je:

- 9.3. Otázky neupravené touto smlouvou se řídí příslušnými ustanoveními zákona č. 89/2012 Sb., občanský zákoník, ve znění pozdějších předpisů.
- 9.4. Tato smlouva je vyhotovena ve dvou stejnopisech, z nichž každá smluvní strana obdrží po jednom. Oba tyto stejnopisy mají právní účinky originálu.
- 9.5. Zhotovitel bere na vědomí, že městská část Praha 6 je povinna na dotaz třetí osoby poskytovat informace podle ustanovení zákona č. 106/1999 Sb., o svobodném přístupu k informacím, v platném znění, a souhlasí s tím, aby veškeré informace v této smlouvě obsažené, s výjimkou osobních údajů, byly poskytnuty třetím osobám, pokud si je vyžádají, a též prohlašuje, že nic z obsahu této smlouvy nepovažuje za důvěrné ani za obchodní tajemství.
- 9.6. Smluvní strany berou na vědomí, že tato smlouva podléhá povinnosti jejího uveřejnění prostřednictvím registru smluv v souladu se zákonem č. 340/2015 Sb., o registru smluv, v platném znění. Smluvní strany dále berou na vědomí, že tato smlouva nabývá účinnosti nejdříve dnem jejího uveřejnění v registru smluv. Dále platí, že nebude-li smlouva uveřejněna ani do tří měsíců od jejího uzavření, bude od počátku zrušena. Tato smlouva bude uveřejněna bez zbytečného odkladu, nejpozději však do 30 dnů od jejího/jeho uzavření.

9.7. Doložka dle § 43 odst. 1 zákona č. 131/2000 Sb., o hlavním městě Praze, v platném znění, potvrzující splnění podmínek pro platnost právního jednání městské části Praha 6. Uzavření této smlouvy bylo schváleno rozhodnutím Rady městské části Praha 6, a to usnesením ze dne 16.03.2026 č.RMČ-3656/26 a rovněž byly splněny veškeré ostatní zákonné náležitosti pro platnost tohoto právního jednání.

Přílohy: Příloha č. 1 – Ceník prací 2026

V Praze dne

za objednatele

V Praze dne

za zhotovitele

.....
PhDr. Petr Palacký, Ph.D.
Radní
Městská část Praha 6

.....
Richard Vojříř

jednatel společnosti

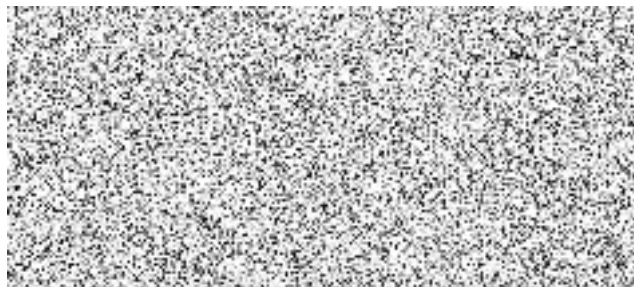

Příloha 1	Ceník prací - 2026		
číslo			bez DPH
položky		MJ	Kč/MJ
	Dlaždičské práce		
1	Vybourání dlažby, očištění, roztřídění - velká dlažba	m ²	105
2	Vybourání dlažby, očištění, roztřídění - drobná dlažba	m ²	105
3	Vybourání dlažby, očištění, roztřídění - Řevnická dlažba	m ²	105
4	Vybourání dlažby, očištění, roztřídění - mozaiková dlažba	m ²	185
5	Vybourání dlažby, očištění, roztřídění - zámková dlažba	m ²	95
6	Vybourání dlažby, očištění, roztřídění - dlaždice	m ²	95
7	Vybourání desek z kamene (žula, pískovec), očištění	m ²	345
8	Vybourání desek z kamene (žula, pískovec), likvidace	m ²	250
9	Výkop rýhy pro obruby, odvoz přebyt. materiálu na skládku	bm	150
10	Očištění stávajících dlažeb, odvoz přebyt. materiálu na skládku	m ²	100
11	Kladení velké dlažby do lože z drtě fr. 4 - 8	m ²	520
12	Kladení drobné dlažby do lože z drtě fr. 4 - 8	m ²	520
13	Kladení drobné dlažby do lože z cementové malty	m ²	680
14	Kladení Řevnické dlažby do lože z drtě f. 4 - 8	m ²	520
15	Kladení mozaiky do VCM	m ²	650
16	Kladení mozaiky do cementové malty	m ²	750
17	Příplatek za vzor v mozaikové dlažbě	m ²	100
18	Družení mozaikové dlažby na jednotlivé barvy	m ²	185
19	Kladení zámkové dlažby do lože z drtě f. 4 - 8	m ²	420
20	Příplatek za pokládku betonové dlažby dvou a více barev (vzor)	m ²	100
21	Kladení dlaždic do lože z drtě fr. 2 - 5	m ²	410
22	Kladení formátových desek - žula	m ²	950
23	Obruba 32/O osazení do betonového lože	bm	450
24	Obruba 25/O osazení do betonového lože	bm	450
25	Obruba betonová silniční osazení do betonového lože	bm	450
26	Krajník 13K osazení do betonového lože	bm	450
27	Obruba betonová sadová osazení do betonového lože	bm	380
28	Obruba 32/O vybourání, očištění a odvoz suti	bm	150
29	Obruba 25/O vybourání, očištění a odvoz suti	bm	150
30	Obruba betonová silniční vybourání, očištění a odvoz suti	bm	150
31	Krajník 13K vybourání, očištění a odvoz suti	bm	150
32	Obruba betonová sadová vybourání, očištění a odvoz suti	bm	150

33	Vybourání obrub - likvidace na skládku	bm	210
34	Osazení linky z kostek 16 do betonového lože	bm	370
35	Osazení za každou další linku z kostek 16 do betonového lože	bm	370
36	Osazení linky z kostek 12 do betonového lože	bm	370
37	Osazení za každou další linku z kostek 12 do betonového lože	bm	370
38	Přemetení spár dlážděných povrchů	m ²	55
39	Řezání přírodního kamene a betonové dlažby	bm	185
	Ceny materiálu vč. dopravy		
40	Velká dlažba	m ²	1850
41	Řevnická dlažba	m ²	2600
42	Drobná dlažba	m ²	1090
43	Mozaiková dlažba - řezaná 6x6x6 (světlá, tmavá)	m ²	1700
44	Mozaiková dlažba - slepecká COMCON CD	m ²	4800
45	Žulová deska slepecká 30 x 40 tl. 5cm	m ²	4100
46	Mozaiková dlažba - štípaná žula	m ²	950
47	Zámková dlažba (havárie do 10 m ²)	m ²	1200
48	Zámková dlažba Klasiko tl. 6 cm - přírodní	m ²	580
49	Zámková dlažba Klasiko tl. 8 cm - přírodní	m ²	620
50	Zámková dlažba Klasiko tl. 6 cm - červená	m ²	680
51	Zámková dlažba Klasiko tl. 8 cm - červená	m ²	720
52	Zámková dlažba Mozaik tl. 6 cm - přírodní	m ²	680
53	Zámková dlažba slepecká tl. 6 cm - červená	m ²	920
54	Zámková dlažba slepecká tl. 6 cm - přírodní	m ²	820
55	Dlaždice chodníková tl. 5 cm 30x30;40x40;50x50	m ²	700
56	Betonová dlažba - příplatek za barvu nebo povrch	m ²	250
57	Obruba žulová 32/O přímá	bm	3150
58	Obruba žulová 25/O přímá	bm	3150
59	Obruba žulová 32, 25 - oblouková	bm	6700
60	Krajník žula K13 lámaný	bm	1350
61	Krajník žula K 13 řezaný	bm	1650
62	Obruba betonová - silniční	bm	350
63	Obruba betonová - sadová v.20, tl.5cm (Parkan)	bm	190
64	Obruba betonová - sadová v.25, tl.8cm (Linea)	bm	250
65	Velká žulová dlažba pro linku	bm	350
66	Drobná žulová dlažba pro linku	bm	150

	Živičné práce		
67	Vyrovnání podkladu asfaltobetonem tl. 3 cm	m ²	440
68	Vyrovnání podkladu asfaltobetonem tl. 4 cm	m ²	480
69	Vyrovnání podkladu asfaltobetonem tl. 5 cm	m ²	520
70	Pokládka ACP 16 (OKS) tl. 4 cm	m ²	470
71	Pokládka ACP 16 (OKS) za každý další 1 cm	m ²	100
72	Pokládka ACP 16 (OKS) tl. 5 cm	m ²	570
73	Pokládka ACP 16 (OKS) tl. 8 cm	m ²	870
74	Pokládka ACP 16 (OKS) tl. 10 cm	m ²	1070
75	Pokládka ACO 8 (ABJ) tl. 4 cm	m ²	480
76	Pokládka ACO 8 (ABJ) tl. 5 cm	m ²	580
77	Pokládka ACO 8 (ABJ) za každý další 1 cm	m ²	105
78	Pokládka ACO 8 (ABJ) tl. 8 cm	m ²	895
79	Pokládka ACO 8 (ABJ) tl. 10 cm	m ²	1105
80	Pokládka ACO 11 (ABS) tl. 4 cm	m ²	500
81	Pokládka ACO 11 (ABS) tl. 5 cm	m ²	580
82	Pokládka ACO 11 (ABS) za každý další 1 cm	m ²	110
83	Pokládka ACO 11 (ABS) tl. 8 cm	m ²	910
84	Pokládka ACO 11 (ABS) tl. 10 cm	m ²	1130
85	<i>Pokládka ACO (AB) provizorní oprava</i>	t	4900
86	Podlití podkladu MA (LA) tl. 1 cm	m ²	350
87	Podlití podkladu MA (LA) tl. 2 cm	m ²	400
88	Podlití podkladu MA (LA) tl. 3 cm	m ²	500
89	Pokládka litého asfaltu MA 8 (LAJ) tl. 3 cm vč. posypu	m ²	550
90	Pokládka litého asfaltu MA 8 za každý další 1 cm	m ²	220
91	Pokládka litého asfaltu MA 8 (LAJ) tl. 4 cm vč. posypu	m ²	770
92	Pokládka litého asfaltu MA 8 (LAJ) tl. 5 cm vč. posypu	m ²	990
93	<i>Pokládka litého asfaltu MA (LA) provizorní oprava</i>	t	7600
94	Řezání živičných krytů do 4 cm	bm	90
95	Řezání živičných krytů do 8 cm	bm	180
96	Řezání živičných krytů do 12 cm	bm	225
97	Frézování živičného krytu v tl. 4 cm vč. dobourání a odvozu odfrézovaného mat.	m ²	280

98	Frézování živičného krytu za každý další 1 cm vč. dobourání a odvozu odfrézovaného materiálu	m ²	40
99	Přilepovací nebo infiltrační nátěry	m ²	60
100	Lepenka nepískovaná pod LA	m ²	55
101	Dobourání živičných krytů	m ²	295
102	Ošetření hran nalitím modifikovanou asfaltovou zálivkou	bm	120
103	Zalítí spár dlažeb DD - asfaltovou zálivkou	m ²	595
104	Zalítí spár dlažeb VD - asfaltovou zálivkou	m ²	395
105	Ošetření hran dodatečným proříznutím hl. 2,5 cm a zalitím modifikovanou zálivkou	bm	145
106	Ošetření trhlin v podkladních vrstvách (před pokládkou obrusné vrstvy) profrézováním a zalitím modifikovanou asfaltovou zálivkou	bm	175
	Odstranění konstrukčních vrstev		
107	Bourání živičných krytů do tl. 4 cm vč. naložení, odvozu a uložení vyb.mat.na skládce	m ²	145
108	Bourání živič.krytů vč. naložení, odvozu a uložení vyb.mat.na skládce - každý další 1 cm	m ²	75
109	Odstranění betonu do tl. 5 cm vč. naložení, odvozu a uložení vyb.mat.na skládce	m ²	110
110	Odstranění betonu vč.naložení, odvozu a uložení vyb.mat.na skládce - za každých dalších 5 cm	m ²	285
111	Odstranění cement.zhutněných vrstev do tl. 5 cm vč. naložení, odvozu a uložení vyb.mat. na skládce	m ²	85
112	Odstranění cement.zhutněných vrstev vč. naložení, odvozu a uložení vyb.mat. na skládce - každý další 1 cm	m ²	20
113	Odstranění podkladních vrstev do tl. 5 cm vč. naložení, odvozu a uložení vyb.mat. na skládce	m ²	70
114	Odstranění podkl.vrstev vč. naložení, odvozu a uložení vyb.mat. na skládce - za každých dalších 5 cm	m ²	225
115	Odstranění podkladních vrstev vč. naložení, odvozu a uložení vyb.mat. na skládce	m ³	1400
116	Výkopové práce	m ³	750
117	Naložení, odvoz a skládkovné po výkopu	m ³	650
118	Odkop rostlé zeminy vč. naložení, odvozu a uložení na skládce	m ³	1650
	Zřízení konstrukčních vrstev		
119	Podkladní vrstva ze štěrkopísku tl. 5 cm	m ²	90

120	Podkladní vrstva ze štěrkopísku každý další 1 cm	m ²	25
121	Podkladní vrstva ze štěrkodrtě fr. 0-32 a 0-63 tl. 5 cm	m ²	75
122	Podkladní vrstva ze štěrkodrtě fr. 0-32 a 0-63 každý další 1 cm	m ²	28
123	Podkladní vrstva ze štěrkodrtě fr. 0-32 a 0-63 tl. 10 cm	m ²	215
124	Podkladní vrstva ze štěrkodrtě fr. 0-32 a 0-63 tl. 15 cm	m ²	355
125	Podkladní vrstva ze štěrkodrtě fr. 0-32 a 0-63 tl. 20 cm	m ²	495
126	Podkladní vrstva ze štěrkodrtě fr. 4-8, 16-22, 16-32 tl. 5 cm	m ²	165
127	Podkl.vrstva ze štěrkodrtě fr. 4-8,16-22,16-32 každý další 1 cm	m ²	28
128	Podkladní vrstva ze štěrkodrtě fr. 4-8, 16-22, 16-32 tl. 10 cm	m ²	305
129	Podkladní vrstva ze štěrkodrtě fr. 4-8, 16-22, 16-32 tl. 15 cm	m ²	445
130	Podkladní vrstva ze štěrkodrtě fr. 4-8, 16-22, 16-32 tl. 20 cm	m ²	585
131	Mechanicky zhutněné kamenivo do tl. 10 cm (recykl.materiál)	m ²	100
132	Mechanicky zhutněné kamenivo (recykl.materiál) za každých dalších 5 cm	m ²	125
133	Lože z cementové malty do tl. 6 cm	m ²	215
134	Lože z vápenocementové malty do tl. 6 cm	m ²	185
135	Lože z drtě fr. 4-8 do tl. 6 cm	m ²	165
136	Podkladní vrstva z cementové stabilizace do tl. 10 cm	m ²	425
137	Příplatek za každý další 1 cm	m ²	42
138	Podkladní vrstva z cementové stabilizace do tl. 15 cm	m ²	635
139	Dodání betonu pro opěru	m ³	4600
140	Podkladní vrstva z B10 tl. 5 cm	m ²	295
141	Podkladní vrstva z B10 za každý další 1 cm	m ²	40
142	Podkladní vrstva z B10 tl. 10 cm	m ²	495
143	Podkladní vrstva z B10 tl. 15 cm	m ²	695
144	Podkladní vrstva z B10 tl. 20 cm	m ²	895
145	Podkladní vrstva z rychletuhnoucího betonu tl. 5 cm	m ²	1200
146	Příplatek za každý další 1 cm	m ²	270
147	Podkladní vrstva z rychletuhnoucího betonu tl. 10 cm	m ²	2550
148	Dodání a ruční pokládka drenážního betonu DROP Dmax8	m ³	6450
149	Příplatek za barvu drenážního betonu DROP Dmax8	m ³	1600
150	Zásyp ze štěrkodrtě fr. 0-32; 0-63 vč. hutnění	m ³	2300

151	Černá zemina pro povrchovou úpravu vč. zpracování a osetí	m ³	2950
152	Netkaná separační geotextilie PET 300 vč.pokládky	m ²	70
153	Tkaná separační a výztužná geotextilie PP 80 vč.pokládky	m ²	115
154	Úprava pláň vč. hutnění	m ²	55
155	Hutnění výkopů vibračním pěchem bez dodání zásyp.materiálu	hod	850
	Ostatní práce		
156	Úprava a doplnění poškozeného mlatového krytu do tl. 5 cm	m ²	200
157	Lokální opravy mlatového krytu do tl. konstrukce 23 cm	m ²	750
158	Zhotovení nového krytu z mlatu do tl.konstrukce 23 cm	m ²	680
159	Vyrovnání děr ve zdech a omítkách schod.stěn	m ²	640
160	Vyplentování děr ve zdech a omítkách schod.stěn	m ²	725
161	Vyplentování děr ve zdech a omítkách schod.stěn vč.štukování	m ²	920
162	Vyspravení prasklin schod.stěn a stupňů spec.maltou Mapei Planitop 400	kg	205
163	Povrchová úprava omítek - barva	m ²	650
164	Armování schodišťových stupňů	kg	250
165	Odstranění značek, sloupků, mobiliáře	ks	1000
166	Osazení dopravní značky o jedné základně	ks	2500
167	Osazení litinového antiparkovacího sloupku	ks	2500
168	Osazení parkové lavičky	ks	5500
169	Výšková úprava povrchových znaků - šoupěte, hydrantu	ks	1500
170	Výšková úprava revizní šachty bez dodání poklopu	ks	5500
171	Výšková úprava dvorní (parkové) vpusti bez dodání poklopu	ks	4900
172	Výšková úprava uliční vpusti (reviz.šachty) bez dodání poklopu	ks	6500
173	Dodání povrch.znaku šoupě-hydrant vč. vyrovnávací tvárnice	ks	2750
174	Dodání poklopu revizní šachty vč.rámu pro pojezd vozů údržby	ks	9500
175	Dodání dvorní (parkové) vpusti - pro pojezd vozů údržby-napojení	ks	10500
176	Dodání uliční vpusti (revizní šachta) - kompletní sestava - napojení	ks	38500
177	Dodání a osazení bezpečnostního dvoumadlového zábradlí vč.základního nátěru + barva, cena vč.napojení a ukončení	bm	4200
178	Dodání a osazení ocelového zábradlí o pr. 100 mm silnostěnný mat.výš.do 500 mm - ochrana zeleně vč.zákl.nátěru + barva, cena vč. napojení a ukončení	bm	3700
179	Kamerové zkoušky odtoků vpustí vč.videozáznamu a technické dokumentace před a po	kpl	9500
180	Čištění vpustí tlakovou vodou	kpl	10000

181	Hodinová sazba (pro práce specifické a výše nezařazené)	hod.	650
182	Náklady na Multicar u včetně posádky při provádění atyp.prací	hod.	950
183	Práce strojem UNC	hod.	950
184	Práce strojem JCB x jeřáb	hod.	1800
185	Náklady na vypracování projektové dokumentace DIO	hod	990
186	Náklady na dopravní značení dle všeob.DIO a DIR - realizace vlastní	m ²	100
187	Náklady na dopravní značení dle návrhu DIO a DIR vč.realizace odbornou firmou	m ²	150
188	Zaměření a grafické znázornění do PC u oprav většího rozsahu nad 1 m2 (vždy jeden lokalizační bod za objekt)	bod	250
189	Zaměření a grafické znázornění do PC (bod figury)	bod	80
190	Záruční doba - provizorní nebo lokální opravy	měs.	6
191	Záruční doba - nové práce	měs.	72