

Smlouva o dílo

uzavřená níže uvedeného dne, měsíce a roku v souladu s ust. § 2586 a násl. zákona č. 89/2012 Sb., občanský zákoník, (dále jen „**občanský zákoník**“)

I. Smluvní strany

1. Objednatel:

Povodí Moravy, s.p.

Sídlo: Dřevařská 932/11, 602 00 Brno
Zapsaný: v obchodním rejstříku vedeném u Krajského soudu v Brně, v oddílu A, vložce 13565
Zastoupený: Ing. Davidem Fínou, generálním ředitelem
IČO: 708 90 013
DIČ: CZ70890013
Bankovní spojení:
Číslo účtu:
Technický zástupce:
.....
.....

2. Zhotovitel:

Matouš Mynář

Sídlo: Vigantice 221, 756 61 Vigantice
Zapsaný: v Živnostenském rejstříku vedeném Městským úřadem Rožnov pod Radhoštěm
Zastoupený: Matoušem Mynářem
IČO: 071 47 091
DIČ:
Bankovní spojení:
Číslo účtu:
Technický zástupce:

II. Předmět smlouvy

1. Předmětem této smlouvy je závazek zhotovitele provést pro objednatele na svůj náklad a nebezpečí řádně a včas dílo v tomto článku specifikované a závazek objednatele řádně provedený předmět díla převzít a zaplatit za něj níže sjednanou cenu a příslušnou DPH, je-li zhotovitel povinen dle zákona č. 235/2004 Sb., o dani z přidané hodnoty, ve znění pozdějších předpisů, hradit DPH.
2. Podkladem pro uzavření této smlouvy je nabídka zhotovitele ze dne 2. 3. 2026 podaná pro veřejnou zakázku s názvem „Sečení trvalých travních porostů 2026-2027, provoz Valašské Meziříčí“.
3. Veškeré činnosti, k jejichž provedení způsobem v této smlouvě stanoveným, se zhotovitel zavazuje, budou nadále označovány souhrnně jako „**dílo**“.
4. Zhotovitel se zavazuje, že v souladu se svou nabídkou na veřejnou zakázku provede pro objednatele kompletní dílo nazvané

Sečení trvalých travních porostů 2026-2027 – Valašské Meziříčí

5. Tato smlouva vymezuje podmínky plnění díla. Rozsah a technické podmínky plnění jsou podrobně popsány v příloze č. 1 a příloze č. 2 této smlouvy. Zhotovitel prohlašuje, že se seznámil s terénem a místem plnění před podpisem této smlouvy a provedením prací.
6. Předmětem této smlouvy je zajištění ručního (popř. strojního) sečení travních ploch a dalších souvisejících prací na zejména svahových pozemcích přiléhajících k vodním tokům ve správě

6. Předmětem této smlouvy je zajištění ručního (popř. strojního) sečení travních ploch a dalších souvisejících prací na zejména svahových pozemcích přiléhajících k vodním tokům ve správě zadavatele (dále v textu jen „dílo“). Bližší podmínky stanoví karty sečení jednotlivých lokalit, které jsou přílohou č. 1 této smlouvy.
7. Součástí díla je dále zejména, nikoliv však výlučně:
 - Řádné seznámení se s místem plnění díla před provedením prací.
 - Po dohodě s objednatelem provedení příp. úpravy porostu (např. ořez bránicích větví ponechaných dřevin), aby mohlo dojít k řádnému provedení díla.
 - Odstranění náletových zbytků dřevní hmoty, kamenů, apod. (vč. likvidace popadaných dřevin nebo větví).
 - Zajištění přístupu k jednotlivým místům plnění díla (úsekům sečení) za účelem provádění díla a jejich uvedení do původního stavu po dokončení díla, včetně úhrady za dočasné zábory ploch a dočasné a trvalé skládky.
 - Zajištění bezpečnosti všech osob, chodců a vozidel na pracovišti a v okolí pracoviště, jedná se zejména o čištění vozovek a dodržování bezpečnostních předpisů, zohlednění bezpečnostních, provozních a hygienických požadavků tak, aby nedošlo ke znečištění toku zejména ropnými produkty.
 - Zajištění veškerých opatření k zamezení vzniku škod.
 - Průběžný odvoz odpadu vzniklého při realizaci zakázky, zajištění jeho dočasného nebo trvalého uložení, resp. převzetí těchto odpadů do vlastnictví osoby oprávněné k jejich převzetí podle zákona č. 541/2020 Sb., o odpadech, ve znění pozdějších předpisů, není-li touto osobou přímo zhotovitel. V případě dočasného uložení odpadu v místě pracoviště, musí být místo uložení dostatečně vzdáleno od vodní hladiny (za břehovou hranou), aby nedošlo při zvýšených průtocích či deštích ke splachu do koryta toku.
 - V případě potřeby provedení dopravního značení včetně jeho projednání.
 - Zajištění potřebných nebo orgány státní správy či obecně závaznými právními normami stanovených a požadovaných opatření či rozhodnutí nutných k provedení díla.
 - Zajištění splnění veškerých podmínek vyplývajících z výše uvedených opatření či rozhodnutí.
 - Zajištění provádění prací v souladu se zákonem č. 114/1992 Sb., o ochraně krajiny a přírody, ve znění pozdějších předpisů, zejména v souladu s obecnou ochranou životního prostředí a druhové ochrany.
 - Veškeré další činnosti spojené s poskytováním dané služby v daném čase a místě.
8. Zhotovitel provede dílo v kvalitě stanovené příslušnými platnými normami a příslušnými obecně závaznými právními předpisy.
9. Zhotovitel výslovně prohlašuje, že má příslušná oprávnění k činnostem, jichž je k provedení díla třeba.
10. Související plnění a práce, nezbytné k řádnému provedení díla zhotovitel zabezpečí na svůj náklad a své nebezpečí.
11. Zhotovitel je povinen zajistit v návaznosti na § 6 odst. 4 zákona č. 134/2016 Sb., o zadávání veřejných zakázek, v platném znění, po celou dobu plnění veřejné zakázky plnění veškerých povinností vyplývajících z právních předpisů České republiky, zejména pak z předpisů pracovněprávních, předpisů z oblasti zaměstnanosti a bezpečnosti a ochrany zdraví při práci, a to vůči všem osobám, které se na plnění veřejné zakázky podílejí; plnění těchto povinností zajistí zhotovitel i u svých poddodavatelů. Zhotovitel je dále povinen učinit taková opatření, aby zabránil vzniku škod na díle, majetku objednatele i třetích osob a aby zabránil vzniku újmy na zdraví osob.

III. Doba a místo plnění díla

1. Dílo bude prováděno v době od nabytí účinnosti této smlouvy do 1. 10. 2027.
2. **Konkrétní práce budou prováděny v lokalitách a dílčích termínech stanovených v příloze č. 2 této smlouvy.**

IV. Cena díla

1. Smluvní strany ve smyslu příslušných ustanovení zákona č. 526/1990 Sb., o cenách, v platném znění, sjednávají cenu díla, provedeného v rozsahu dle této smlouvy, a to ve výši:

Celková cena díla bez DPH: 888 186 Kč

2. Cena díla je určena na základě tabulky ploch sečení, která je nedílnou součástí této smlouvy a tvoří její přílohu č. 2. Cena díla zahrnuje zisk a náklady na veškeré práce, dodávky a služby, které se v této smlouvě zhotovitel zavázal realizovat, včetně nákladů souvisejících.
3. Fakturace bude probíhat dle skutečně provedených prací. Cena díla je nejvýše přípustná a nepřekročitelná; bude však snížena o práce, dodávky či služby, které zhotovitel nebude realizovat vůbec, anebo je bude realizovat v menším množství, a to dle pravidel pro snížení ceny díla uvedených v následujícím odstavci.
4. Cena díla bude v případě posečení menší plochy, než bylo stanoveno v příloze č. 2 této smlouvy, snížena tak, že cena díla bude odpovídat poměru mezi stanovenou a ve skutečnosti posečenou plochou (tzn. bude-li posečeno např. 80 % stanovené plochy, bude cena díla odpovídat 80 % sjednané ceny díla). Nebudou-li po sečení provedeny všechny navazující práce stanovené v příloze č. 1 této smlouvy, tj. hrabání, odvoz či postřik, má zhotovitel právo na zaplacení pouze 40 % z ceny díla za skutečně posečenou plochu, na které byl povinen hrabání, odvoz či postřik provést v souladu s přílohou č. 1 této smlouvy.
5. Jakékoliv navýšení nejvýše přípustné ceny díla musí být předem sjednáno dodatkem k této smlouvě. Bez tohoto dodatku není zhotovitel oprávněn fakturovat zvýšenou cenu, i kdyby se toto navýšení týkalo víceprací či změn díla, které nebylo možno dopředu předvídat a které jsou objektivně nutné pro dokončení díla a byly technickým zástupcem objednatele odsouhlaseny.
6. Zhotovitel je povinen neprodleně informovat objednatele písemnou formou o jakékoli relevantní skutečnosti uvedené v ustanovení § 109 zákona č. 235/2004 Sb., ve znění pozdějších předpisů, jež by mohla mít vztah k nezaplacení daňového plnění dle výše uvedeného zákona. Objednatel si v případě takové informace o skutečnostech uvedených v ustanovení § 109 výše uvedeného zákona vyhrazuje právo uhradit za zhotovitele daň ze zdanitelného plnění dle této smlouvy přímo příslušnému správci daně.

V. Platební podmínky

1. Cena díla bude objednatelem uhrazena vždy na základě faktury vystavené zhotovitelem po předání dílčího plnění, kterým se rozumí provedení jedné seče celé lokality dle **přílohy č. 2** této smlouvy. Přílohou faktury musí být objednatelem, resp. technickým zástupcem, podepsaný (tj. odsouhlasený) předávací protokol. Fakturu doručí zhotovitel objednateli nejpozději do osmého dne následujícího kalendářního měsíce. Zjišťovací protokol a faktura bude vždy předána v písemné podobě (např. e-mailem).
2. Fakturovaná částka bude vždy zaokrouhlena na celá čísla dle matematických zásad.
3. Faktura a musí obsahovat veškeré náležitosti daňového dokladu dle předpisů o účetnictví, daňových předpisů (zejména § 29 zákona o DPH) a ostatních předpisů.
4. Objednatel je oprávněn vrátit zhotoviteli fakturu do data její splatnosti, jestliže bude obsahovat nesprávné či neúplné údaje nebo k ní nebudou přiloženy dohodnuté přílohy. V takovém případě se přeruší plynutí lhůty splatnosti a lhůta splatnosti začne plynout od počátku ode dne doručení opravené faktury objednateli.
5. Splatnost faktur byla smluvními stranami dohodnuta do 30 dnů ode dne doručení faktury objednateli.
6. Platbu poukáže objednatel bezhotovostně na účet zhotovitele. Povinnost zaplatit je splněna dnem odesání fakturované částky z účtu objednatele.
7. V případě úhrady faktury nebo její části po lhůtě splatnosti má zhotovitel nárok na úrok z prodlení ve výši 0,01 % z dlužné částky za každý den prodlení.

VI. Pracoviště

1. Objednatel předá zhotoviteli pracoviště vždy nejméně 30 dnů před jednotlivými termíny dokončení díla stanovenými v příloze č. 2 této smlouvy, a to na základě písemné výzvy zasláné zhotoviteli e-mailem nejméně 5 dnů před datem předání uvedeném ve výzvě. O předání pracoviště bude pořízen zápis.
2. Zhotovitel zahájí práce až po řádném předání a převzetí pracoviště.

VII. Součinnost objednatele

1. Objednatel je povinen předat včas zhotoviteli veškeré dokumenty a informace, jež jsou nutné k provedení díla, pokud z jejich povahy nebo z této smlouvy nevyplývá, že je má obstarat zhotovitel.
2. Objednatel bude zhotovitele informovat o všech okolnostech, které mu budou známy a které mohou ovlivnit výsledek prací na díle.
3. Objednatel je povinen předat pracoviště zhotoviteli v řádně oznámeném termínu.

VIII. Provádění díla

1. Zhotovitel telefonicky oznámí vždy 1 den před vlastním zahájením sečení tuto skutečnost objednateli, resp. technickému zástupci objednatele.
2. Zhotovitel je povinen seznámit se s obecně závaznými vyhláškami obce, na jejímž katastru provádí práce (např. o regulaci hlučnosti na jejich územích o nedělích a státem uznaných dnech pracovního klidu) a tyto dodržovat.
3. Pokud činností zhotovitele dojde ke způsobení škody objednateli nebo jiným subjektům z důvodu opomenutí, nedbalosti, nebo nesplnění podmínek této smlouvy, zákona, obecně závazné vyhlášky, ČSN, jiných norem a předpisů, je zhotovitel povinen bez zbytečného odkladu způsobenou škodu nahradit v plné výši. Přednost při náhradě škody má uvedení v předchozí stav.
4. Zhotovitel v plné míře odpovídá za bezpečnost a ochranu zdraví při práci pracovníků, kteří provádějí práce dle této smlouvy, a zabezpečuje jejich vybavení ochrannými pomůckami. Zhotovitel se zavazuje dodržovat předpisy BOZP a PO.
5. Technický zástupce objednatele je oprávněn kontrolovat dodržování kvality prováděných prací a činnost zhotovitele průběžně při provádění díla.
6. Zhotovitel se zavazuje, že v intravilánech měst a obcí z důvodu nerušení dne pracovního klidu nebude sekat trávu o nedělích a svátcích.
7. Zhotovitel se zavazuje respektovat podmínky omezení provádění díla uvedené v této smlouvě.
8. Zhotovitel je povinen upozornit objednatele na případnou nesprávnost jím dodaných pokynů, technologického řešení díla či překážky omezující plynulost díla, nebo znemožňující provedení díla, a to ihned po jejich zjištění, nejpozději však do 7 dnů od předání pracoviště.
9. Zhotovitel zajistí podle pokynů objednatele na své náklady odstranění a následné uložení či likvidaci biomasy, v případě poškození břehů zajištění jejich opravy a uvedení přilehlých dotčených pozemků do původního stavu.
10. Zhotovitel zajistí provádění díla především svými zaměstnanci. Provedení jednotlivých prací, služeb či dodávek je zhotovitel oprávněn zajistit třetí osobou jakožto svým poddodavatelem pouze v intencích seznamu poddodavatelů předloženého v rámci nabídky na veřejnou zakázku, případně osobami, které byly v průběhu plnění této smlouvy řádně objednateli oznámeny, či Objednatel schváleny. Seznam poddodavatelů ke dni uzavření smlouvy je nedílnou součástí a přílohou této smlouvy.
11. Zhotovitel bere na vědomí, že se na místech určených k sečení mohou vyskytovat skryté překážky, jako např. kameny, popadané větve apod. Objednatel neodpovídá za žádné případné škody, které by mohly vzniknout v souvislosti s plněním zakázky, a to včetně případných škod, které by mohly vzniknout právě vlivem existence možných skrytých překážek.

IX. Nebezpečí škody na věci

1. Nebezpečí škody na realizovaném díle nese zhotovitel v plném rozsahu od předání a převzetí pracoviště až do okamžiku předání a převzetí díla objednatel.
2. V případě použití herbicidu k likvidaci nežádoucích rostlin, je povoleno užití pouze přípravku s platnou registrací k použití ve vodním hospodářství (nádrže, vodní toky, zavlažovací kanály) – viz registr přípravků na ochranu rostlin na www.eagri.cz. Herbicid bude používán pouze v rozsahu výjimek udělených příslušnými orgány veřejné správy, podrobnosti upraví příloha č. 1 této smlouvy.
3. Při použití herbicidu je zhotovitel povinen postupovat v souladu se zákonem č. 326/2004 Sb., o rostlinolékařské péči, ve znění pozdějších předpisů.
4. V případě škod způsobených nesprávnou aplikací herbicidu nese plnou odpovědnost za takto vzniklou škodu, a to včetně případných sankcí, zhotovitel.

X. Dokončení a předání díla

1. Závazek zhotovitele provést dílčí plnění je splněn jeho řádným provedením bez vad a nedodělků a předáním objednateli.
2. Zhotovitel vyzve objednatele k předání a převzetí dílčího plnění neprodleně po jeho dokončení, nejpozději však do 3 pracovních dnů.
3. O předání a převzetí díla bude sepsán předávací protokol, který podepíše objednatel i zhotovitel; jeho nedílnou součástí bude soupis případných drobných (ojedinělých) vad a nedodělků s termínem jejich odstranění. Předávací protokol bude vyhotoven ve dvou stejnopisech, z nichž každá smluvní strana obdrží po jednom.
4. Jestliže objednatel odmítne dílo převzít, sepíše obě strany zápis, v němž uvedou svá stanoviska a jejich zdůvodnění. Po odstranění nedostatků, pro které objednatel odmítl dílo převzít, se bude převímací řízení opakovat v nezbytně nutném rozsahu. V takovém případě je možné sepsat k původnímu zápisu dodatek, ve kterém objednatel prohlásí, že dílo přijímá, a protokol o předání a převzetí díla bude uzavřen podepsáním tohoto dodatku.

XI. Smluvní pokuty

1. Smluvní strany se dohodly, že pokud zhotovitel nepředá řádně dokončené dílo nebo jeho část ve sjednaném termínu, je objednatel oprávněn požadovat zaplacení smluvní pokuty ve výši 0,2 % z ceny dotčené části díla bez DPH za každý započatý den prodlení na každé lokalitě, nejméně však 10 000 Kč. Částí díla pro účely stanovení smluvní pokuty se rozumí provedení jedné seče celé lokality dle přílohy č. 2 této smlouvy.
2. Smluvní strany se dohodly, že pokud zhotovitel nedodrží jakýkoliv jiný termín sjednaný s objednatelem v průběhu provádění díla nebo termín určený objednatelem v souladu s čl. VI této smlouvy, je objednatel oprávněn požadovat zaplacení smluvní pokuty ve výši 0,2 % z ceny dotčené části díla bez DPH za každý zjištěný případ porušení a každý započatý den prodlení na každé lokalitě, nejméně však 10 000 Kč. Částí díla pro účely stanovení smluvní pokuty se rozumí provedení jedné seče celé lokality dle přílohy č. 2 této smlouvy.
3. Smluvní strany se dohodly, že pokud bude zhotovitel v prodlení s odstraněním ojedinělých drobných vad nebo nedodělků uvedených v zápise o předání a převzetí díla nebo jeho části, je objednatel oprávněn požadovat zaplacení smluvní pokuty ve výši 0,2 % z ceny dotčené části díla bez DPH za každý započatý den prodlení na každé lokalitě a každou vadu nebo nedodělek, nejméně však 10 000 Kč. Částí díla pro účely stanovení smluvní pokuty se rozumí provedení jedné seče celé lokality dle přílohy č. 2 této smlouvy.
4. Smluvní strany se dohodly, že objednatel je oprávněn požadovat v případě nedodržení informační povinnosti dle čl. IV. odst. 6. této smlouvy po zhotoviteli zaplacení smluvní pokuty ve výši 50 % z výše potenciálně neodvedené daně příslušnému správci daně (tj. z částky, jakou objednatel ručí za potenciálně nezaplacenou daň dle § 109 zákona č. 235/2004 Sb., ve znění pozdějších předpisů, zákon o dani z přidané hodnoty).
5. Smluvní strany se dohodly, že je objednatel oprávněn požadovat smluvní pokutu ve výši 1 000 Kč bez DPH za každý poškozený nebo zničený keř a 2 000 Kč bez DPH za každý poškozený nebo zničený strom. Poškozením se rozumí např. stržení kůry na kmínku, poškození křovinořezem, výrazné poškození hlavních větví apod. Keřem se rozumí např. brslen evropský, dřín obecný aj. Stromem se rozumí např. javory, duby, jilmy, jasany, olše, vrby aj.
6. Smluvní strany se dohodly, že pokud zhotovitel poruší předpisy BOZP, PO, hygienické předpisy, předpisy OOP, ČIŽP apod. při realizaci díla, je objednatel oprávněn požadovat zaplacení smluvní pokuty ve výši 0,5 % z ceny díla bez DPH za každý zjištěný případ.
7. Smluvní strany se dohodly, že v případě porušení povinnosti zhotovitele, stanovené v čl. II., bodu 11. této smlouvy, je objednatel oprávněn požadovat zaplacení smluvní pokuty ve výši 10 000 Kč za každé jednotlivé porušení uvedené povinnosti.
8. Smluvní strany se dohodly, že vylučují použití ustanovení § 2050 občanského zákoníku, tedy že nárok na náhradu škody není dotčen smluvní pokutami sjednanými v této smlouvě. Povinnost zaplatit smluvní pokutu může vzniknout i opakovaně, její celková výše není omezena.
9. Smluvní pokuty, jakož i úroky z prodlení jsou splatné do 14 dnů od doručení výzvy k zaplacení.

XII. Odstoupení od smlouvy

1. Od této smlouvy může odstoupit kterákoliv ze smluvních stran, pokud lze prokazatelně zjistit podstatné porušení této smlouvy druhou smluvní stranou. Právní účinky odstoupení od smlouvy nastávají dnem následujícím po doručení písemného oznámení o odstoupení od smlouvy druhé smluvní straně.
2. Podstatným porušením této smlouvy se rozumí zejména:
 - prodlení zhotovitele s převzetím pracoviště delším než 14 dnů,
 - prodlení zhotovitele se zahájením plnění díla delším než 14 dnů od předání a převzetí pracoviště,
 - prodlení zhotovitele se splněním dílčího termínu či termínu dokončení díla dle čl. III. této smlouvy delším než 7 dnů,
 - provádění prací v rozporu s touto smlouvou,
 - zhotovitel se stal fakticky nebo právně nezpůsobilým ke zhotovení díla,
 - zahájení insolvenčního řízení, ve kterém je zhotovitel v postavení dlužníka,
 - zjistí-li objednatel, že zhotovitel uvedl v nabídce na veřejnou zakázku nepravdivé údaje,
 - opakované nedodržování termínů a kvality prováděných prací.
3. Pokud před dokončením díla dojde k odstoupení od smlouvy, provede objednatel ocenění provedených prací dle pravidel pro snížení ceny díla uvedených v čl. IV odst. 4 této smlouvy a na základě tohoto ocenění bude provedeno mezi smluvními stranami vzájemné finanční vyrovnání, pokud se smluvní strany nedohodnou jinak.
4. Zhotovitel je dále oprávněn od této smlouvy odstoupit písemným oznámením, a to i bez udání důvodu, přičemž:
 - a) v případě oznámení učiněného více než 3 měsíce před nejbližším dílčím termínem dokončení díla dle přílohy 2 (tj. před nejbližším termínem dokončení sečení) nemá objednatel nárok na odstupné;
 - b) v případě oznámení učiněného více než 2 měsíce před nejbližším dílčím termínem dokončení díla dle přílohy 2 (tj. před nejbližším termínem dokončení sečení) má objednatel nárok na úhradu odstupného ve výši 50.000 Kč;
 - c) v případě oznámení učiněného méně než 2 měsíce před nejbližším dílčím termínem dokončení díla dle přílohy 2 (tj. před nejbližším termínem dokončení sečení) má objednatel nárok na úhradu odstupného ve výši 30 % z ceny díla, nejméně však 100.000 Kč.O nároku na zaplacení odstupného se použijí ustanovení o smluvních pokutách obdobně.

XIII. Závěrečná ustanovení

1. Tato smlouva může být měněna nebo doplňována pouze písemnými dodatky uzavřenými oprávněnými zástupci smluvních stran. Odstoupit od této smlouvy nebo ji zrušit dohodou lze rovněž jen písemně.
2. Zhotovitel je podle § 2 písm. e) zákona č. 320/2001 Sb., o finanční kontrole ve veřejné správě a o změně některých zákonů (zákon o finanční kontrole), ve znění pozdějších předpisů, osobou povinnou spolupůsobit při výkonu finanční kontroly prováděné v souvislosti s úhradou zboží nebo služeb z veřejných výdajů.
3. Zhotovitel je srozuměn s tím, že objednatel je povinným subjektem dle § 2 odst. 1. zákona č. 340/2015 Sb., o zvláštních podmínkách účinnosti některých smluv, uveřejňování těchto smluv a o registru smluv a je tak povinen zveřejnit obraz smlouvy a její případné změny (dodatky) a další dokumenty od této smlouvy odvozené včetně metadat. Objednatel se zavazuje tuto smlouvu uveřejnit v souladu s tímto zákonem, a to požadovaným způsobem, v zákonem stanovené lhůtě. Smluvní strany jsou v této souvislosti povinny si vzájemně sdělit, které údaje tvoří obchodní tajemství a jsou tak vyloučeny z uveřejnění. Smluvní strany prohlašují, že veškerá plnění odpovídající předmětu této smlouvy, poskytnutá ode dne jejího uzavření do dne její účinnosti, se považují za plnění poskytnutá podle této smlouvy.
4. Smlouva nabývá platnosti dnem podpisu poslední ze smluvních stran a účinnosti zveřejněním v registru smluv.

5. Smlouva je uzavírána v elektronické podobě a je podepisována uznávanými elektronickými podpisy ve smyslu zákona č. 297/2016 Sb., o službách vytvářejících důvěru pro elektronické transakce, ve znění pozdějších předpisů.
6. Nedílnou součástí této smlouvy jsou tyto přílohy:
Příloha č. 1 - Karty sečení jednotlivých lokalit
Příloha č. 2 - Tabulka ploch sečení

V Brně dne: 23.03.2026

Ve Viganticích dne: 15.03.2026

Za objednatele:

Za zhotovitele:

.....
Povodí Moravy, s.p.
Ing. David Fína
generální ředitel

.....
Matouš Mynář
fyzická osoba podnikající

KARTA SEČENÍ LOKALITA Č.1

Vodní tok ZT Lhotka (IDVT 101 96 727), k.ú. Lhotka nad Bečvou

- km 2,300 – 2,510, km 2,587 – 2,647 lichoběžníkový profil
- p.č. 106 (vodní plocha, PM), p.č. 134 (vodní plocha, PM)
- sečení dno + břehy
- ruční sečení
- mulčování s ponecháním travní hmoty

Termín realizace: **2x ročně, první pokos do 15. 6. a druhý pokos do 15.9.**

Doporučené strojní vybavení: křovinořez

Celková plocha sečení cca 1 830 m²

přehledná situace



Loučský potok (IDVT 101 97 431), k.ú. Hustopeče nad Bečvou

- km 1,425 – 1,500, lichoběžníkový profil – sečení dno + břehy (600 m²)
- km 1,590 – 1,875, mezi zdmi – sečení jen dno (1 050 m²)
- p.č. 1236/21 (vodní plocha, PM)
- ruční sečení
- výhrab s odvozem travní hmoty

Termín realizace: **2x ročně, první pokos do 15. 6. a druhý pokos do 15.9.**

Doporučené strojní vybavení: křovinořez

Celková plocha sečení cca 1 650 m²

přehledná situace

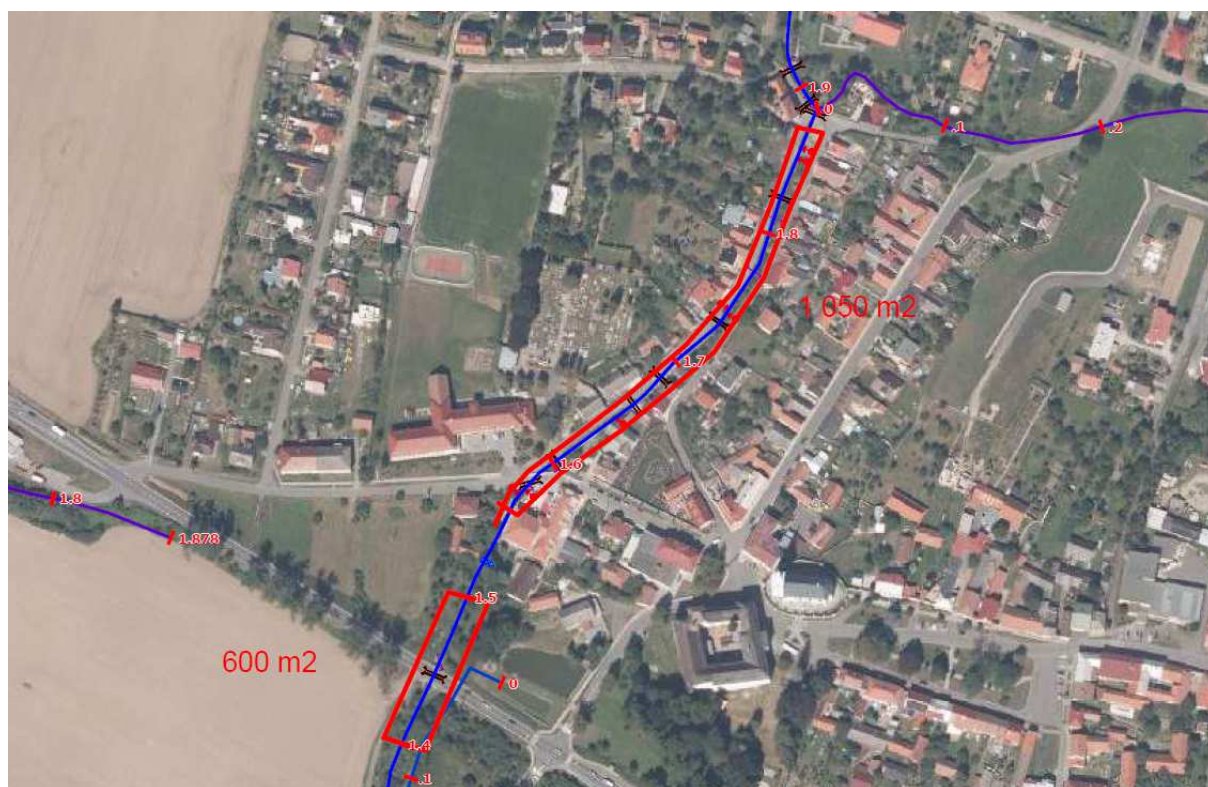

Mřenka (IDVT 101 91 765), k.ú. Palačov

- km 6,147 – 6,252, km 6,582 – 6,778, lichoběžníkový profil - sečení dno + břehy (2 400 m²)
- km 6,252 – 6,582, profil mezi zdmi – sečení dno (575 m²)
- p.č. 1182/1 (vodní plocha, PM)
- ruční sečení
- mulčování s ponecháním travní hmoty

Termín realizace: **2x ročně, první pokos do 15. 6. a druhý pokos do 15.9.**

Doporučené strojní vybavení: křovinořez

Celková plocha sečení cca 2 975 m²

PP Mřenky v km 6,684 (IDVT 102 06 256), k.ú. Palačov

- km 0,000 – 0,050, lichoběžníkový profil - sečení dno + břehy
- p.č. 1182/1 (vodní plocha, PM), p.č. 1185/3 (vodní plocha, PM), p.č. 96/4 (ostatní plocha, PM), p.č. 1185/10 (ostatní plocha, PM)
- ruční sečení
- mulčování s ponecháním travní hmoty

Termín realizace: **2x ročně, první pokos do 15. 6. a druhý pokos do 15.9.**

Doporučené strojní vybavení: křovinořez

Celková plocha sečení cca 300 m²

přehledná situace Mřenka, PP Mřenky

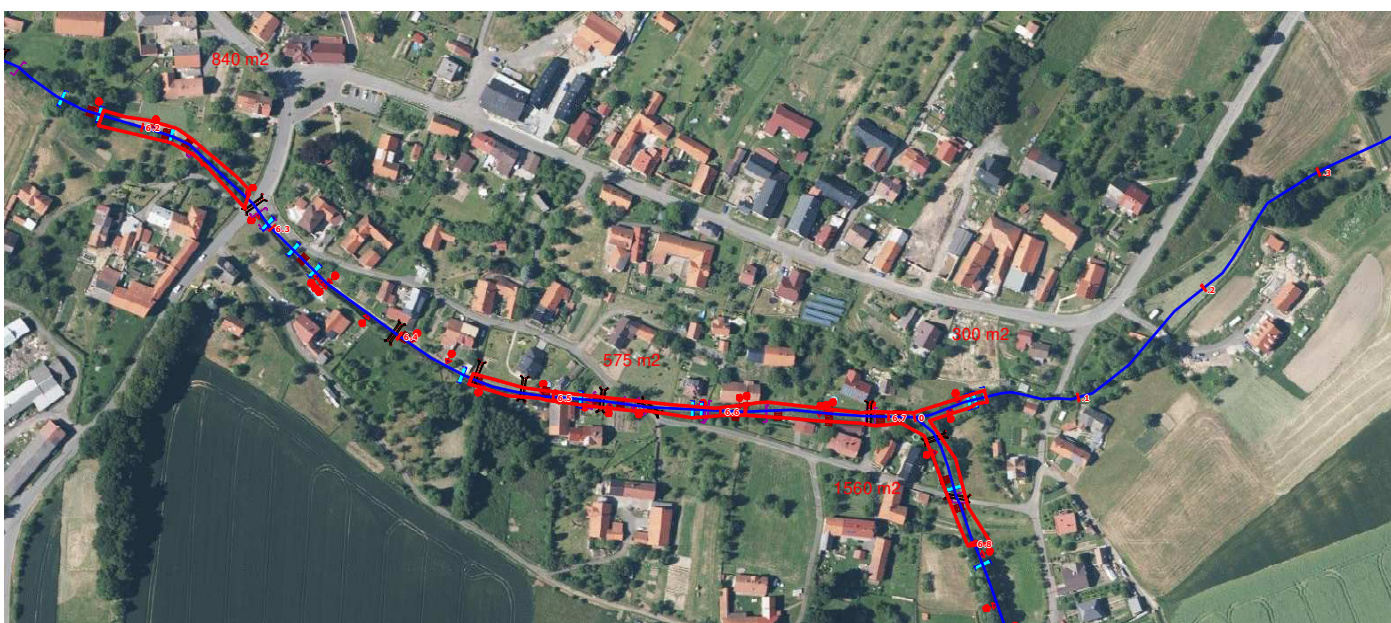

Slaná voda (IDVT 102 08 445), k.ú. Lešná

- km 0,400 – 0,711, km 0,855 – 0,970 lichoběžníkový profil - sečení dno + břehy
- p.č. 610/1 (vodní plocha, PM), p.č. 610/6 (vodní plocha, PM)
- ruční sečení
- mulčování s ponecháním travní hmoty

Termín realizace: **2x ročně, první pokos do 15. 6. a druhý pokos do 15.9.**

Doporučené strojní vybavení: křovinořez

Celková plocha sečení cca 4 300 m²

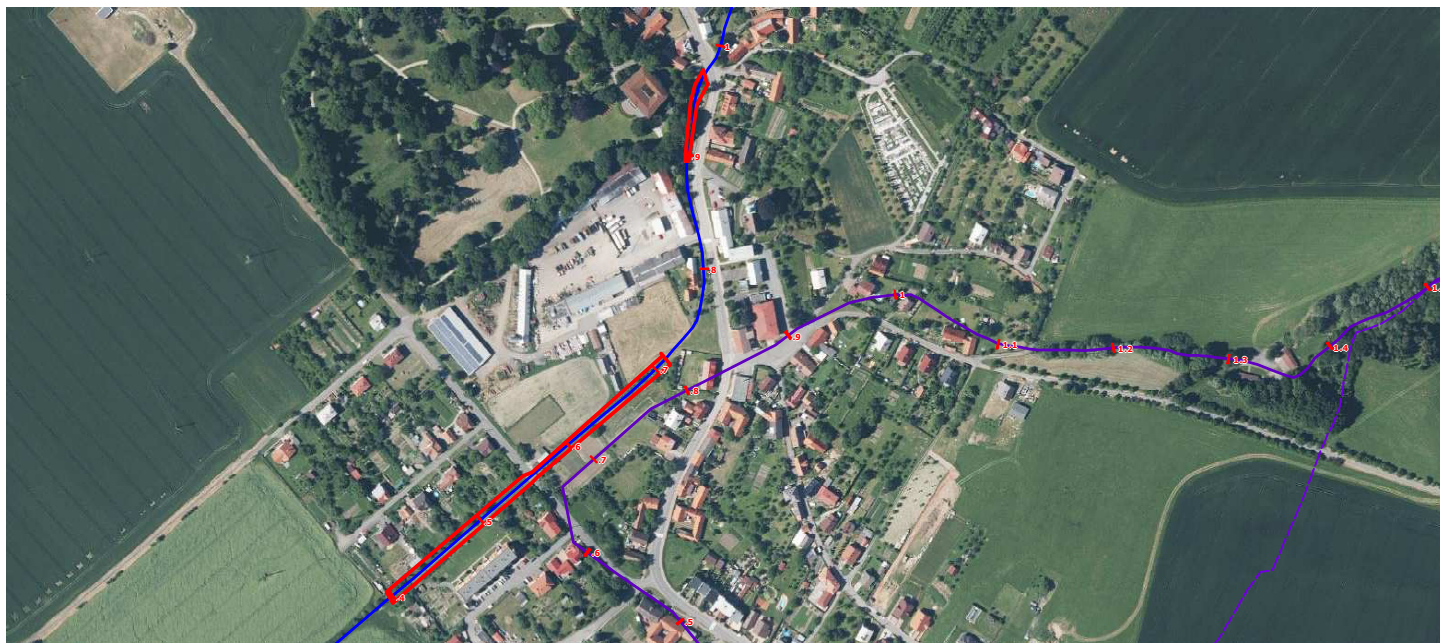

Technický dozor akce: XXXXXXXXXX

KARTA SEČENÍ LOKALITA Č.2

Vodní tok Hážovický potok v k.ú. Tylovice a Rožnov pod Radhoštěm

1) Sečení travního porostu, jednoletých výmladků a náletů do 3 cm průměru na březích a v korytě toku Hážovický p. v ř.km 0,686-1,340 (od mostu k RD č.p. 59 až k pozemku parc. č. 673/3 k.ú. Tylovice) na území města Rožnov p. R. (HM 905962)

- mulčování s ponecháním travní hmoty
- koryto lichoběžníkového tvaru (š. ve dně cca 5 m, a výška na svazích 1:1, cca 3 - 4 m, cca 1m za břeh. hranou) nebo obdélníkového tvaru ve zdech

2) Sečení travního porostu, jednoletých výmladků a náletů do 3 cm průměru na březích a v korytě toku Hážovický p. v ř.km 0,000 – 0,160 (od soutoku Hážovického p. s Rožnovskou Bečvou po most na Pivovarské ulici) na území města Rožnov pod Radhoštěm

- mulčování s ponecháním travní hmoty
- koryto nebo obdélníkového tvaru ve zdech
- jedná se o část pozemku p.č. 3693/4 v k.ú. Rožnov pod Radhoštěm

Termín realizace: **2x ročně, první pokos do 15. 6. a druhý pokos do 15. 9.**

Doporučené strojní vybavení: křovinořez

Celková plocha sečení cca 5950 m²

Technický dozor akce: XXXXXXXXXX



lokality 1

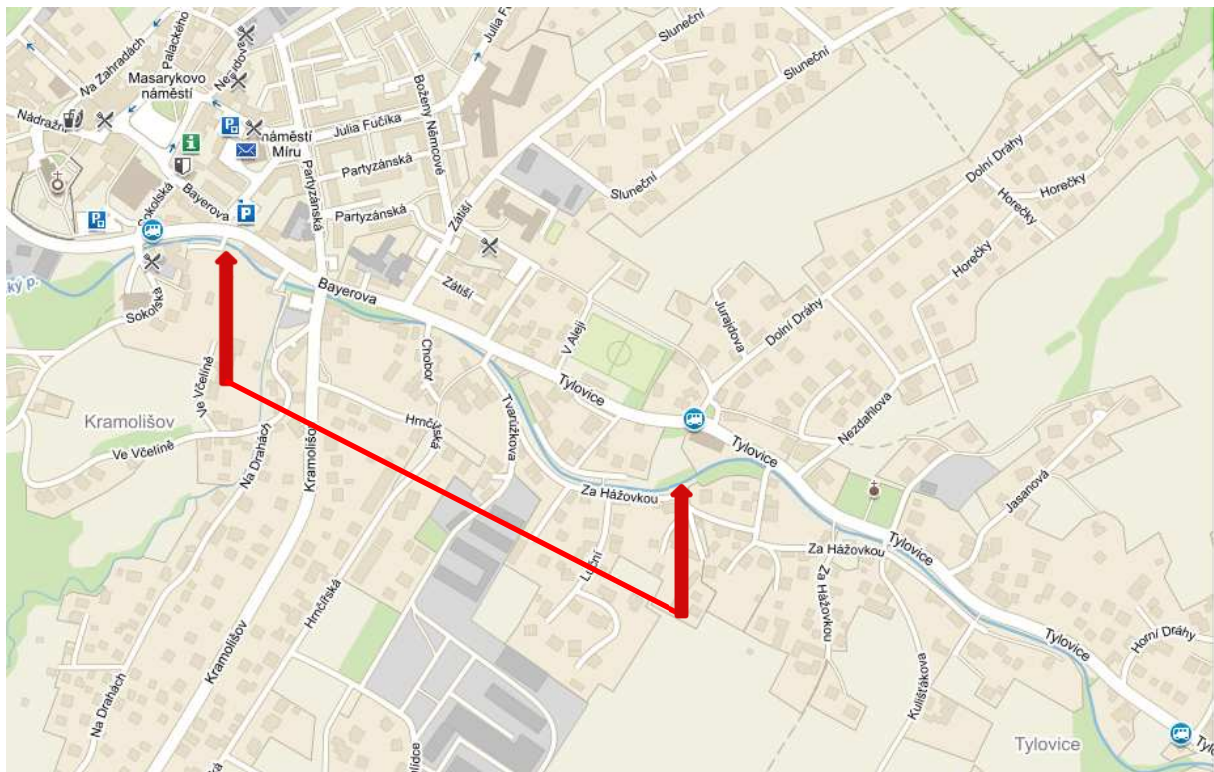

lokality 2

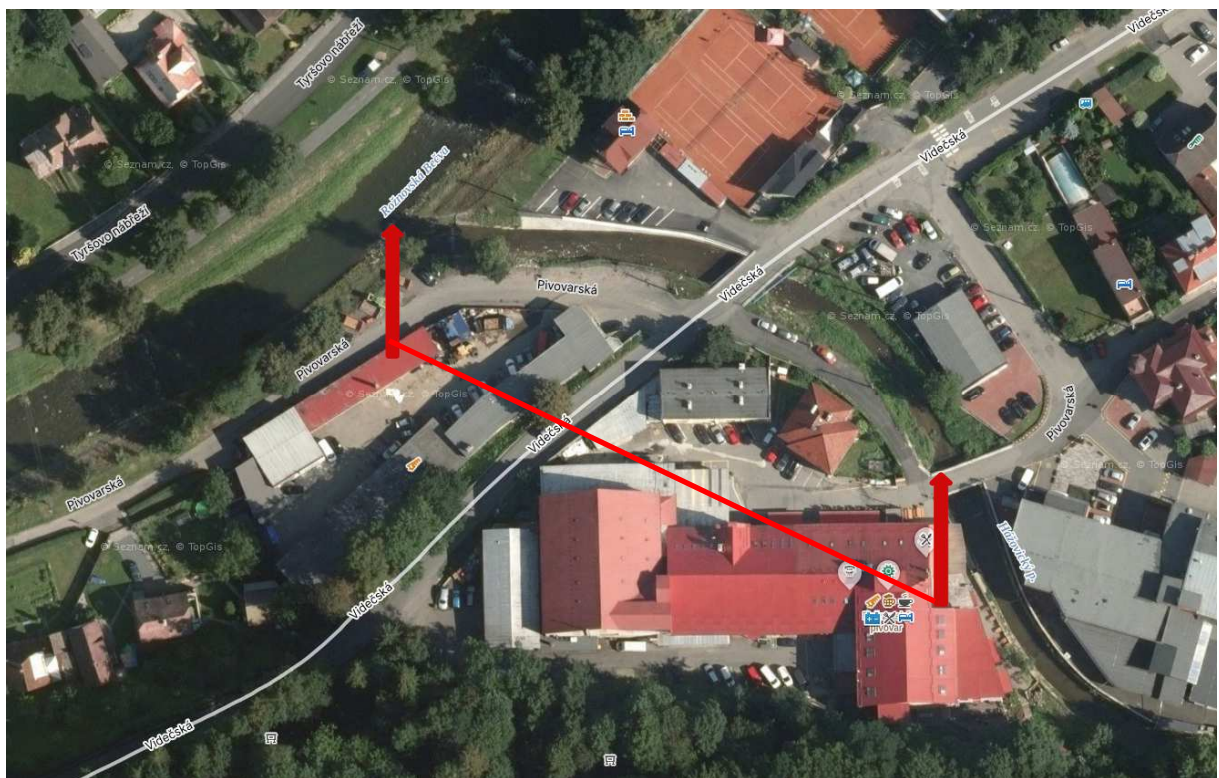

KARTA SEČENÍ LOKALITA Č.3

Vodní tok Juhyně k.ú. Kelč – Staré město

- Sečení travního porostu, jednoletých výmladků a náletů do 3 cm průměru na březích a v korytě toku Juhyně v ř. km 7,794-8,652 (od mostu u mlýna po most do Kunovic) na území města Kelče (HM 223250)
- ruční pokos travního porostu včetně likvidace jednoletých výmladků,
- mulčování s ponecháním travní hmoty
- jedná se o sečení 2 750 m² na lavičích v toku a 1750 m² na svazích cca 1:1

Termín realizace: **2x ročně, první pokos do 1. 7. a druhý pokos do 1. 10.**

Doporučené strojní vybavení: křovinořez (ruční pilka popř. zahradnické nůžky na větve).

Celková plocha sečení cca 4 500m²

Technický dozor akce: XXXXXXXXXX



Vodní tok Točenka



VN Točenka

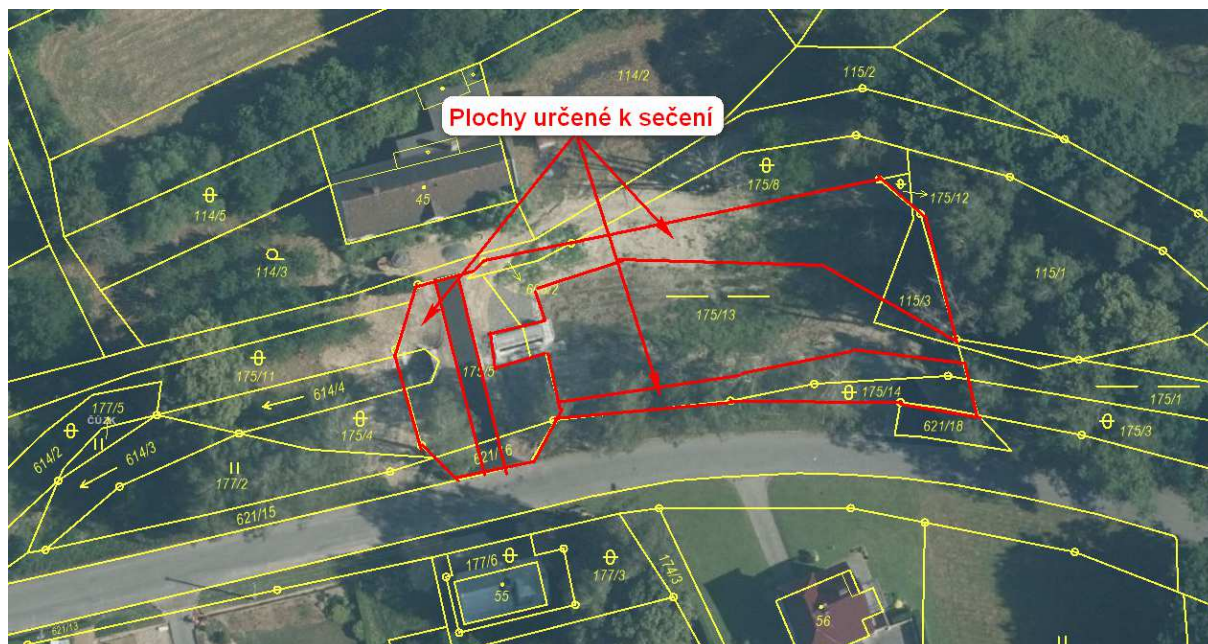

KARTA SEČENÍ LOKALITA Č.5

Vodní tok Střítežský p. v k.ú. Střítež nad Bečvou

- Sečení travního porostu, jednoletých výmladků a náletů do 3 cm průměru na březích a v korytě toku Střítežský p.v ř.km 0,730-1,640 (od mostku za RD č.p.68 až k lávce u RD č.p.102) na území obce Střítež nad Bečvou (HM 905970)
- **Výhrab celé plochy sečené křovinořezem s odvozem travní hmoty a doložení potvrzení o jejím uložení.**
- Mulčování s ponecháním travní hmoty je možno využít pouze výjimečně po odsouhlasení úsekovým technikem provozu a zápisem do protokolu o předání pracoviště před zahájením prací (s ohledem na kvalitu a vzrůst travního porostu).
- Jedná se o sečení 2730 m² (koryto lichoběžníkového tvaru š. ve dně cca 0,8-1m, a výška na svazích 1:1,5 0,8-1,2m)

Termín realizace: **2x ročně, první pokos do 15. 6. a druhý pokos do 15. 9.**

Doporučené strojní vybavení: křovinořez (ruční pilka popř. zahradnické nůžky na ořez větví bránící přístupu).

Celková plocha sečení cca 2 730m²

Technický dozor akce: XXXXXXXXXX



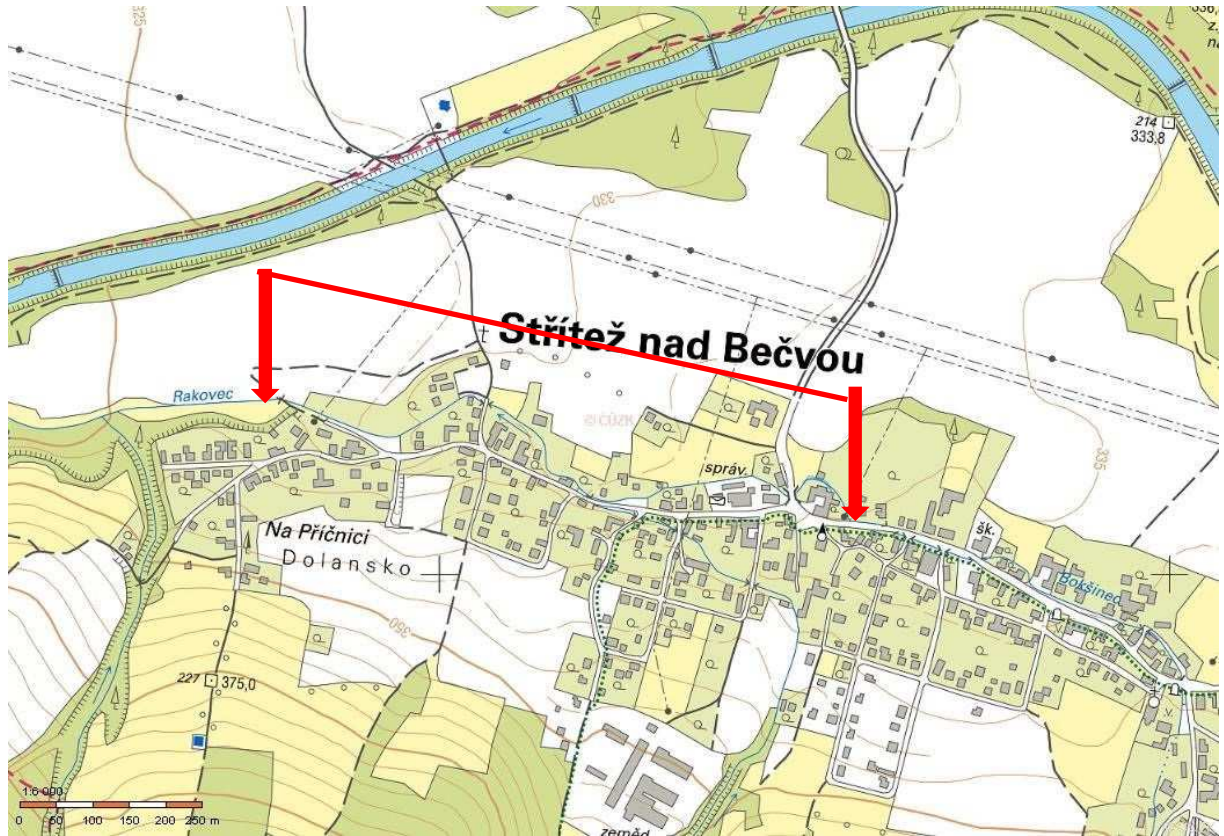

KARTA SEČENÍ LOKALITA Č.6

Vodní tok Komárník a pravostranný přítok IDVT 10186914 v k.ú. Kunovice

- Sečení travního porostu, jednoletých výmladků a náletů do 3 cm průměru na březích a v korytě toku Komárník (IDVT 10191441) v ř.km 3,0-3,243 a jeho pravostranného přítoku IDVT 10186914 v ř.km 0,0-0,8 na území obce Kunovice na pozemku parc.č. 1974 v k.ú. Kunovice (od propustku přes silnici k vlakovému nádraží až cca 100 m pod křižovatkou u hasičského výletišťe/cvičiště)
- ruční pokos travního porostu včetně likvidace jednoletých výmladků,
- mulčování s ponecháním travní hmoty
- Jedná se o sečení 4172 m² (koryto lichoběžníkového tvaru š. ve dně cca 0,8-1m, a výška na svazích 1:1-1,5 1,0-1,5m)

Termín realizace: **2x ročně, první pokos do 1. 7. a druhý pokos do 1. 10.**

Doporučené strojní vybavení: křovinořez (ruční pilka popř. zahradnické nůžky na větve).

Celková plocha sečení cca 4 172 m²

Technický dozor akce: XXXXXXXXXX



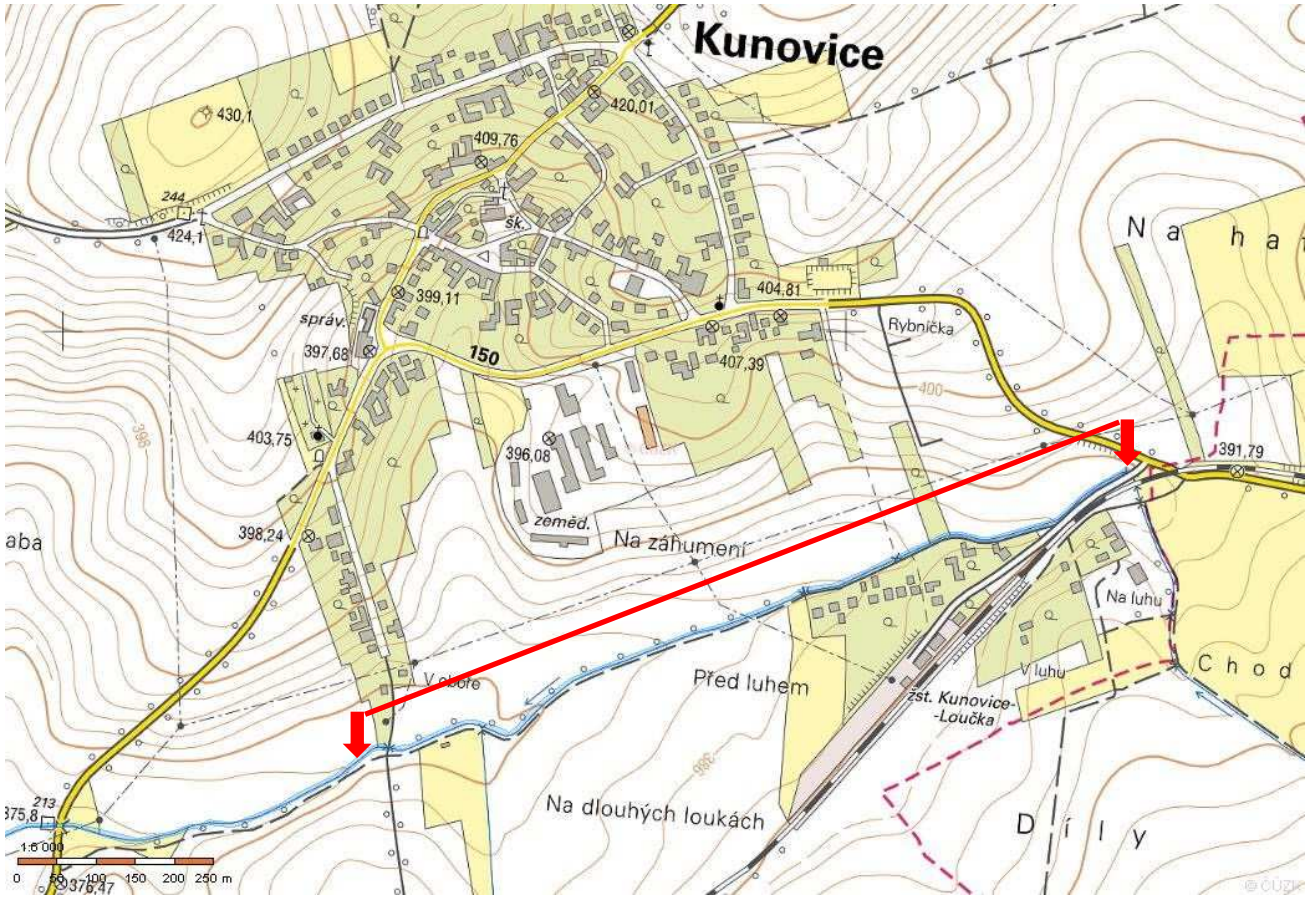

KARTA SEČENÍ LOKALITA Č. 7

Vodní tok Velička, Hranice ř.km. 2,880 – 3,420

- Jedná se o sečení travních porostů dna a břehů VVT Velička včetně likvidace jednoletých výmladků v městské části obce Velká u Hranic v úseku cca ř.km 2,88 - 3,42. Od kamenného stupně pod Velkou po silničního mostu sil. Velká – Hrabůvka.
- Jedná se o posečení travního porostu včetně likvidace jednoletých výmladků na levém i pravého břehu toku.
- Mulčování s ponecháním travní hmoty

Termín realizace: **2x ročně první pokos do 15.7 a druhý pokos do 15.10**

Doporučené strojní vybavení: křovinořez

Celková plocha sečení cca 4 860 m²

Technický dozor akce: XXXXXXXXXX

Přehledná situace

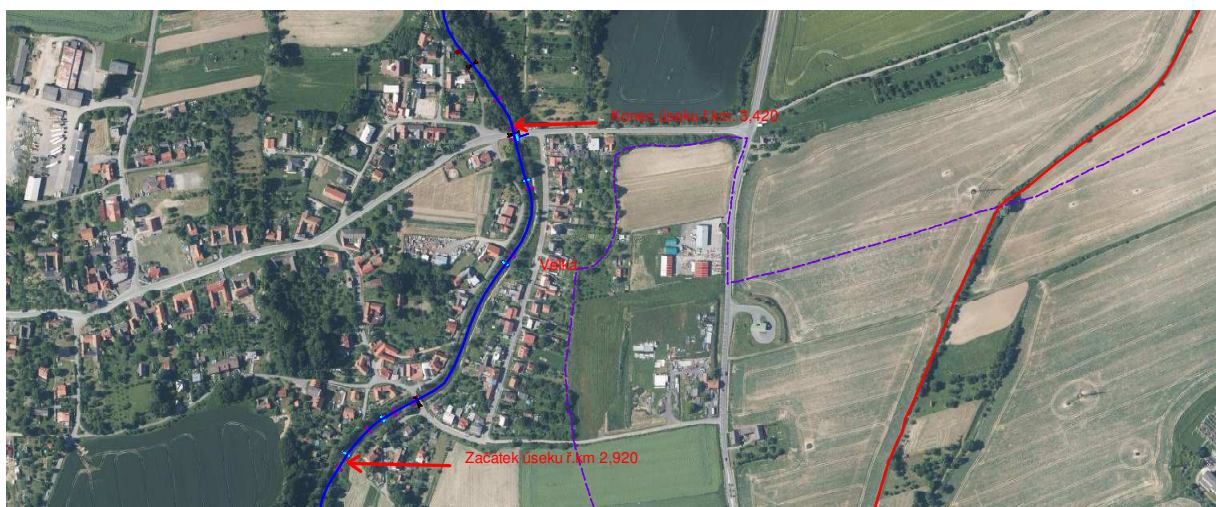
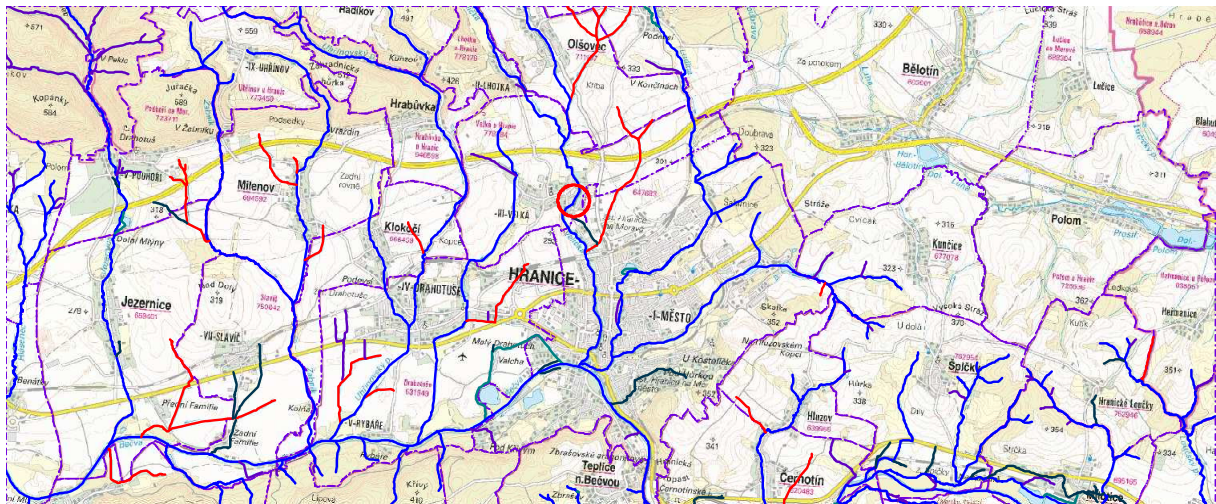

KARTA SEČENÍ LOKALITA Č.8

Vodní tok Velička, Hranice ř.km. 0,3 – 2,0

- Jedná se o sečení travních porostů dna a břehů VVT Velička včetně likvidace jednoletých výmladků v městské části města Hranice v úseku cca ř.km 0,3 -2,0. Od silničního mostu u Karnoly po viadukt železniční trati.
- V ř.km. 0,3 – 1,1 se jedná o posečení nánosů dna mezi opěrnými zdmi. Cca 800m²
- V ř.km. 1,1 – 2,0 se jedná o posečení levého i pravého břehu. Břeh je zde strmý 1:1. Cca 8000m²
- Mulčování s ponecháním travní hmoty

Termín realizace: **2x ročně první pokos do 1. 7. a druhý pokos do 1. 10.**

Doporučené strojní vybavení: křovinořez

Celková plocha sečení cca 8 800m²

Technický dozor akce: XXXXXXXXXX

Přehledná situace

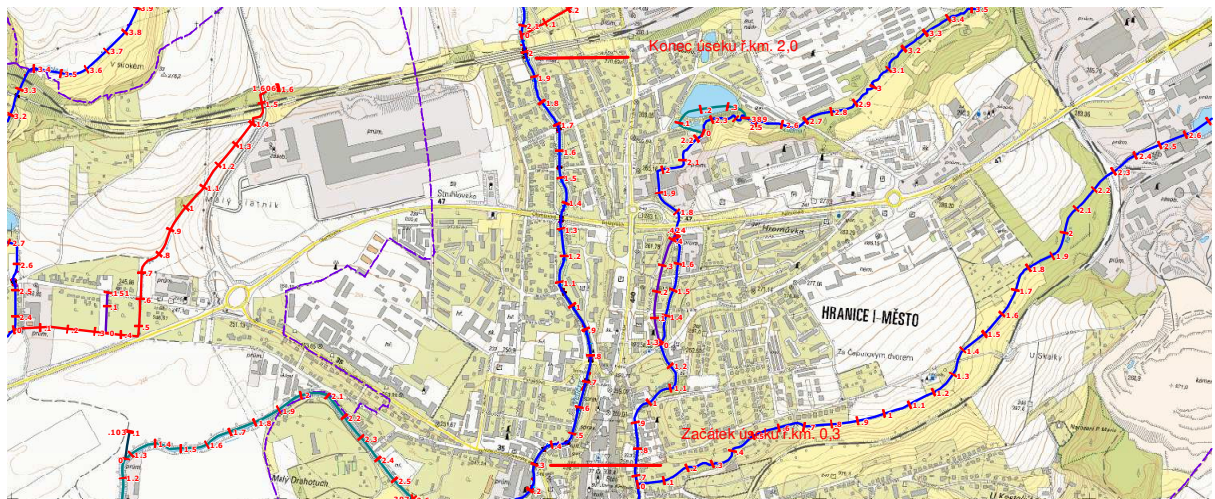
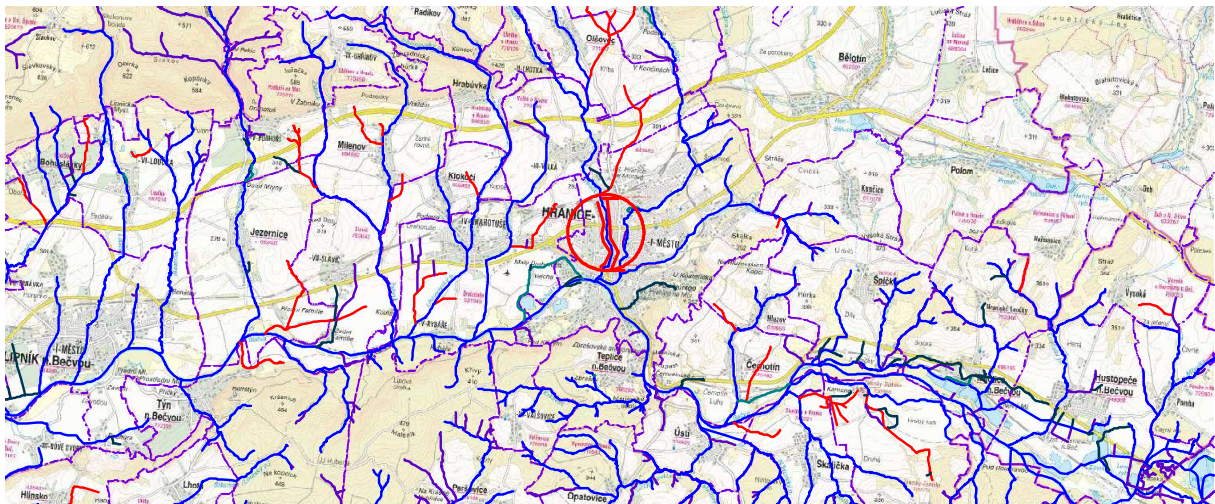

KARTA SEČENÍ LOKALITA Č. 9

Vodní tok Splavná, Drahotuše ř.km. 2,300-2,750

- Jedná se o sečení travních porostů dna a břehů DVT Splavná včetně likvidace jednoletých výmladků v městské části obce Drahotuše v úseku cca ř.km 2,300 -2,750. Od VN Drahotuše po lávku pro pěší cca 50m po toku pod domem č.p. 194.
- Jedná se o posečení levého i pravého břehu včetně pomístních nánosů v korytě toku.
- Mulčování s ponecháním travní hmoty

Termín realizace: **2x ročně první pokos do 1. 7. a druhý pokos do 1.10.**

Doporučené strojní vybavení: křovinořez

Celková plocha sečení cca 3 600 m²

Technický dozor akce: XXXXXXXXXX

Přehledná situace

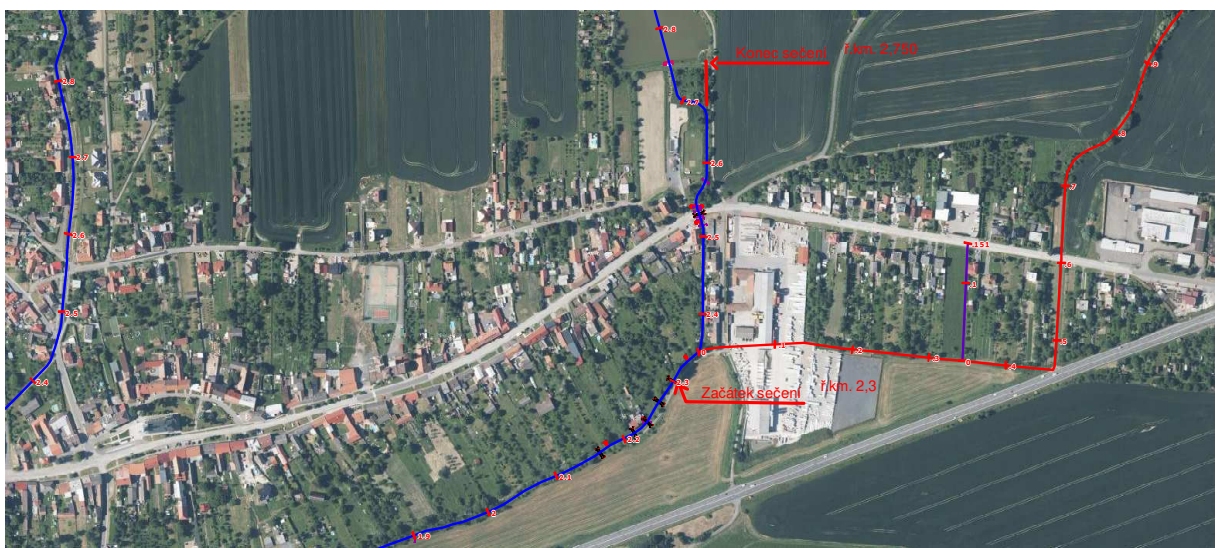
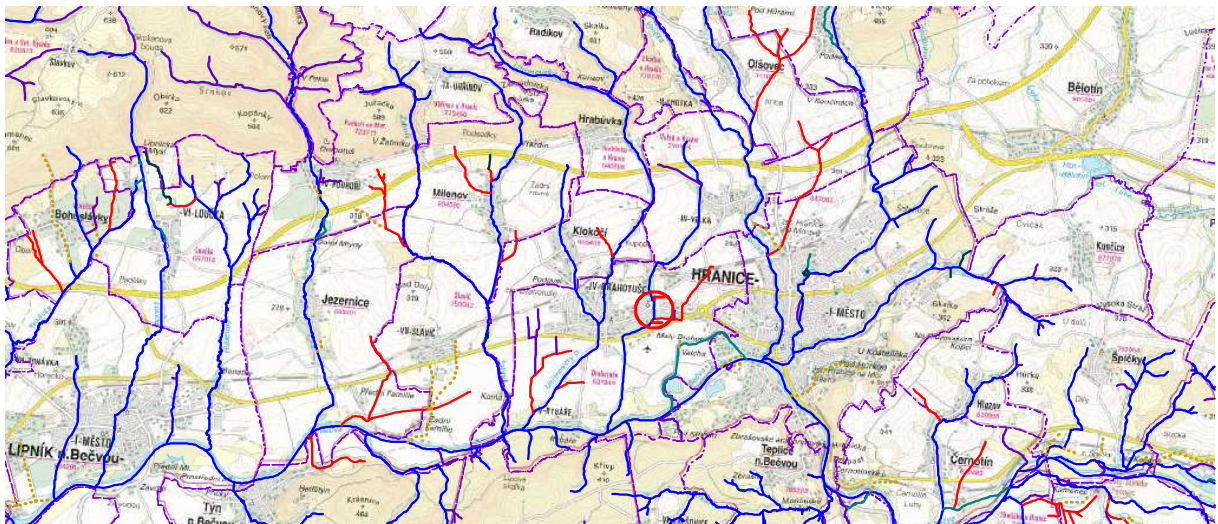

KARTA SEČENÍ LOKALITA Č. 10

Vodní tok Loučka v k. ú. Poličná ř.km. 0,500 – 1,130

- Jedná se o sečení v intravilánu obce Poličná, v ř. km. 0,500 – 1,130 včetně likvidace jednoletých výmladků.
- ruční sečení obou břehů
- mulčování s ponecháním travní hmoty
- koryto lichoběžníkového tvaru, svahy 1:1,5, cca 3-4 m + 1 m za břehovou hranou

Termín realizace: **2x ročně, první pokos do 15. 6. a druhý pokos do 15. 9.**

Doporučené strojní vybavení: křovinořez a dle vybavení zhotovitele

Celková plocha sečení cca 4 300m²

Technický dozor akce: XXXXXXXXXX

Pozemky PM: 2085/4, 2085/5, 2085/3

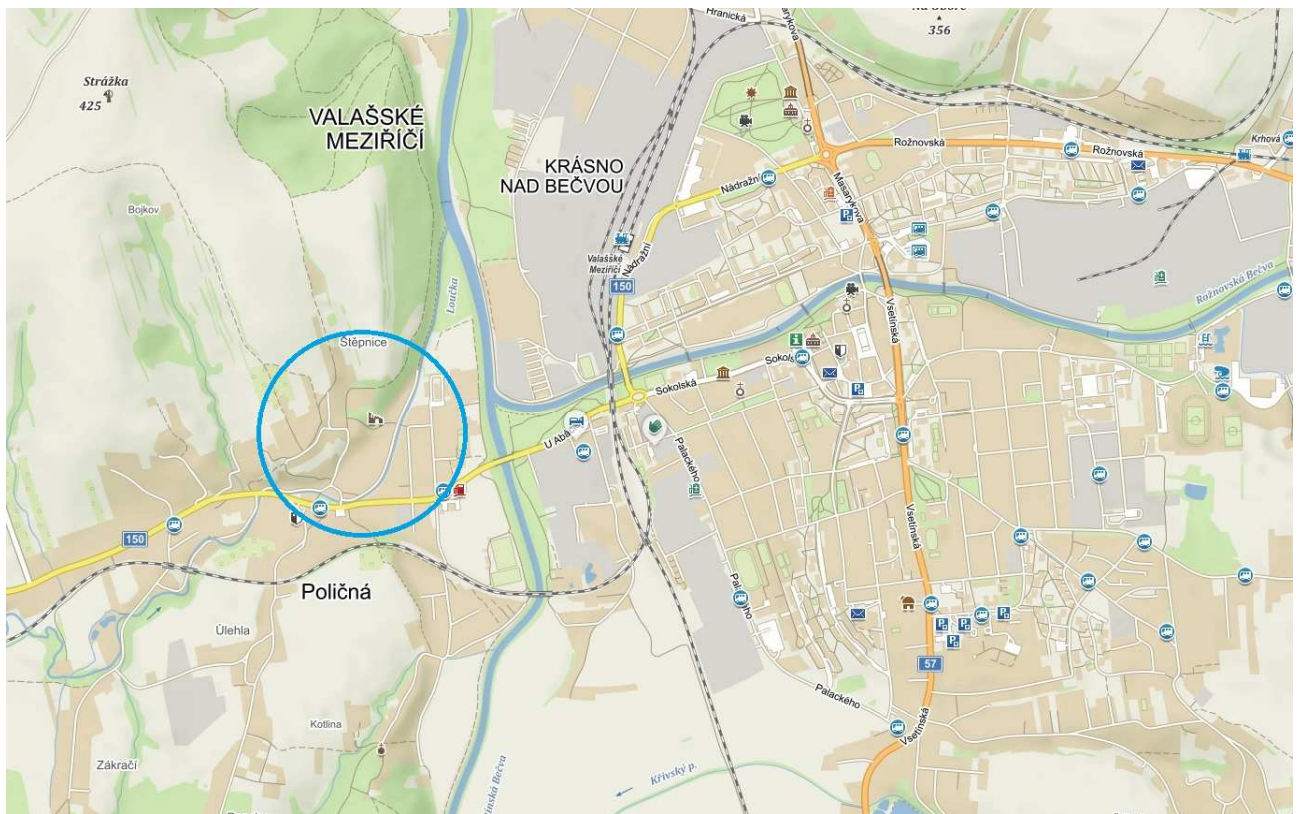





KARTA SEČENÍ LOKALITA Č. 11

Vodní tok Opatovický potok v k. ú. Opatovice u Hranic, ř.km. 3,250 – 4,600

- Jedná se o sečení břehů vodního toku v intravilánu obce Opatovice, v ř. km. 3,250 – 4,600, včetně likvidace jednoletých výmladků.
- Nános v ř. km. 3,800 – 3,920 mezi opěrnými zdmi byl odtěžen, sečení zde neprobíhá.
- ruční sečení obou břehů
- mulčování s ponecháním travní hmoty
- koryto lichoběžníkového tvaru, svahy 1:1, cca 2-3 m + 1 m za břehovou hranou

Termín realizace: **2x ročně první pokos do 15. 6. a druhý pokos do 15. 9.**

Doporučené strojní vybavení: křovinořez

Celková plocha sečení cca 4 700 m²

Technický dozor akce: XXXXXXXXXX

Pozemky PM: 1626/1

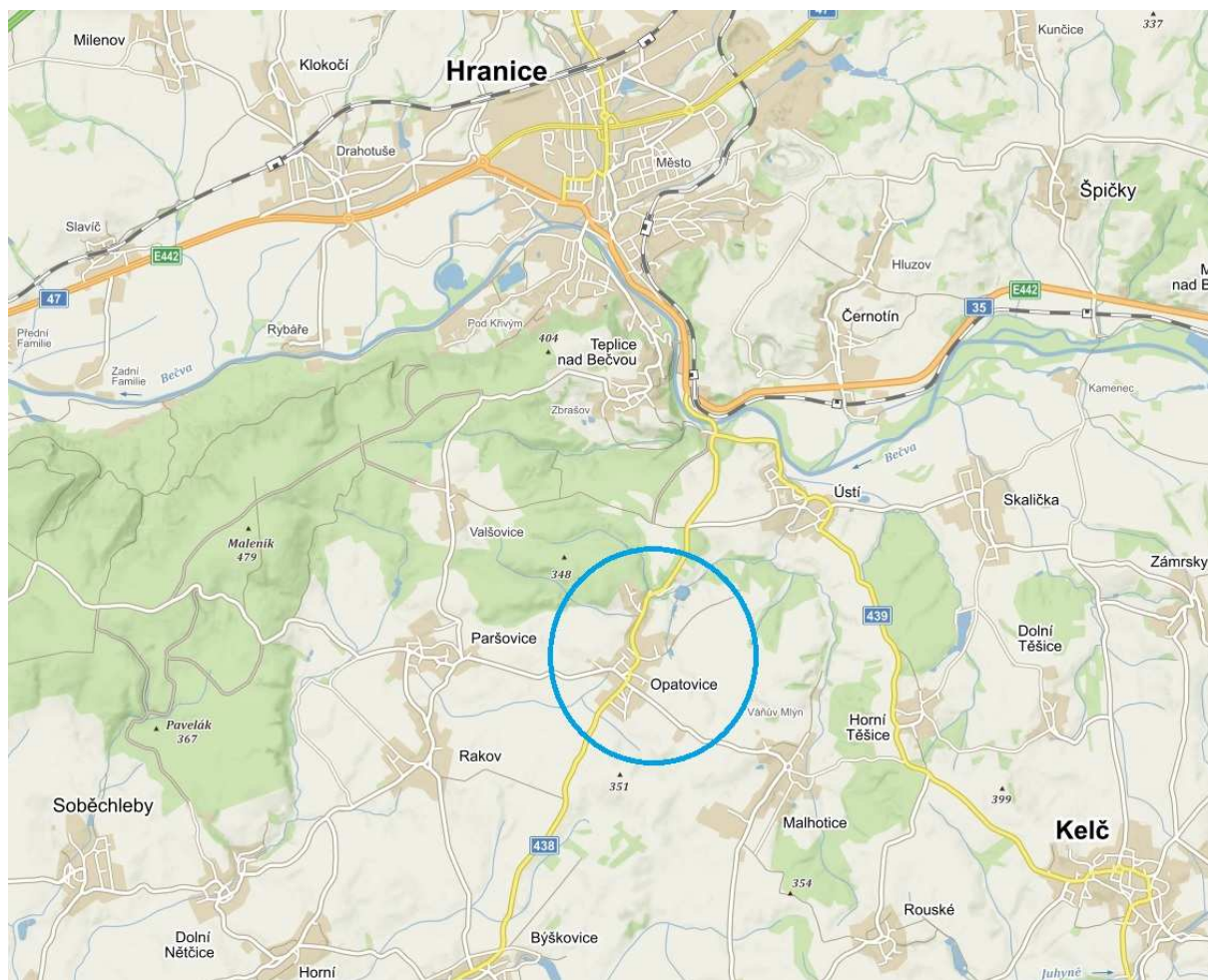

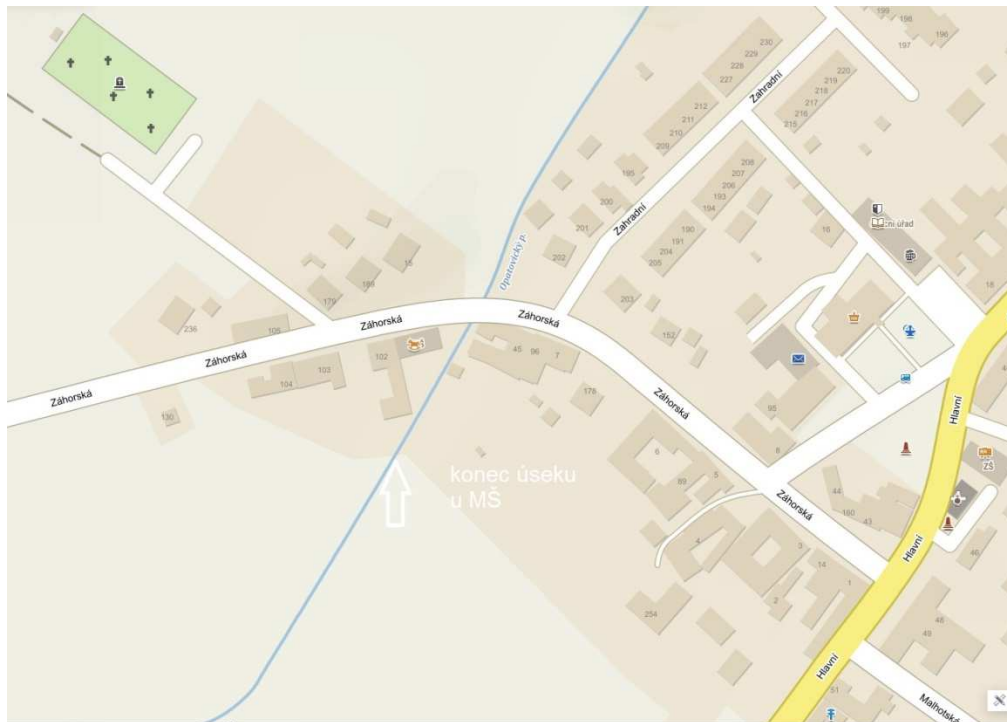
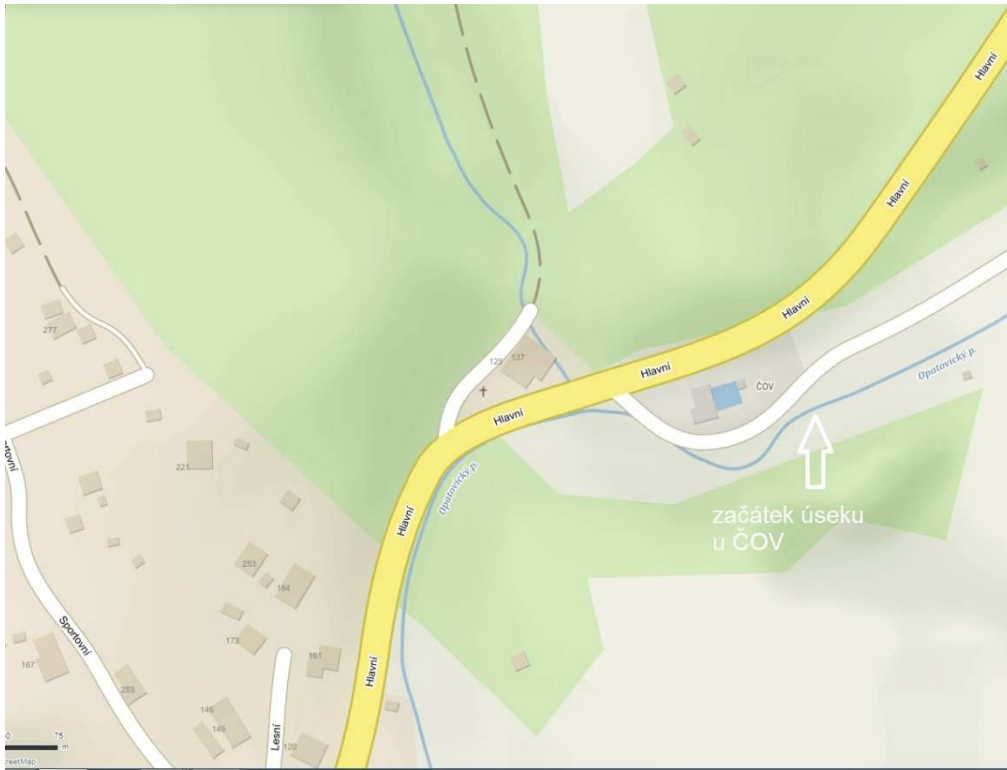

KARTA SEČENÍ LOKALITA Č. 12

Vodní tok Opatovický potok v k. ú. Paršovice, ř.km. 6,900 – 7,400

- Jedná se o sečení břehů a dna vodního toku Opatovický potok, v intravilánu obce Paršovice, v ř. km. 6,900 – 7,400, včetně likvidace jednoletých výmladků.
- ruční sečení obou břehů
- mulčování s ponecháním travní hmoty
- koryto lichoběžníkového tvaru, svahy 1:1, cca 2-3 m + 1 m za břehovou hranou

Termín realizace: **2x ročně první pokos do 15. 6. a druhý pokos do 15. 9.**

Doporučené strojní vybavení: křovinořez

Celková plocha sečení cca 2 000 m²

Technický dozor akce: XXXXXXXXXX

Pozemky PM: 312/34, 1533

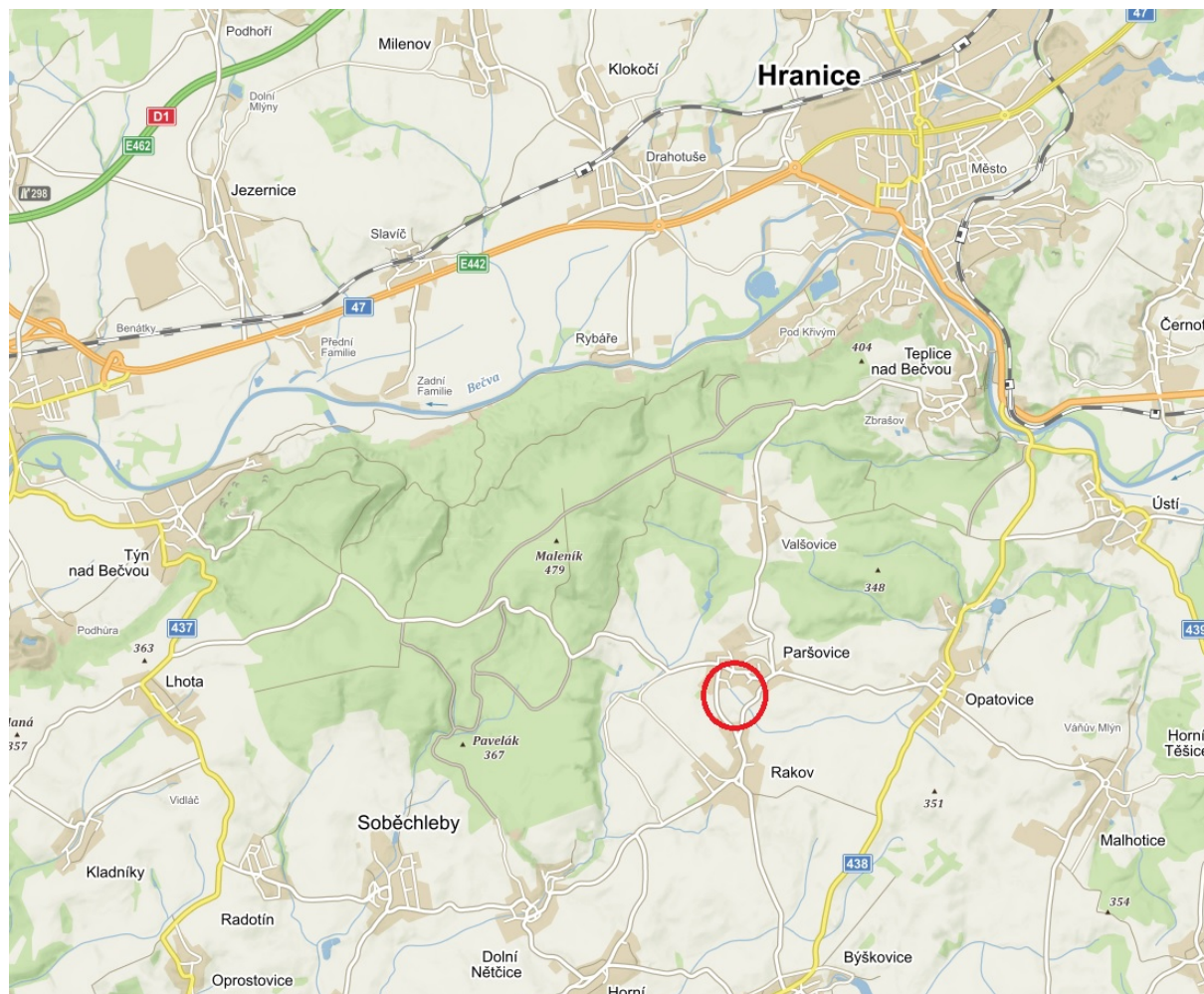



KARTA SEČENÍ LOKALITA Č. 13

Vodní tok Senice v k. ú. Lidečko, ř.km. 15,820 – 16,400.

Jedná se o sečení trávy v korytě vodního toku v intravilánu obce Lidečko, včetně likvidace jednoletých výmladků.

V km 16,275 – 16,400 se jedná o sečení nánosů.

- ruční sečení obou břehů
- mulčování s ponecháním travní hmoty
- koryto lichoběžníkového tvaru, svahy 1:1,5, cca 3-4 m + 1 m za břehovou hranou

Termín realizace: první pokos do 15.6. a druhý pokos do 15. 9. kalendářního roku.

Doporučené strojní vybavení: křovinořez

Celková plocha sečení cca 5 700 m²

Technický dozor akce: XXXXXXXXXX

Pozemky PM: 4169/6, 4169/8, 1033/23, 4169/1

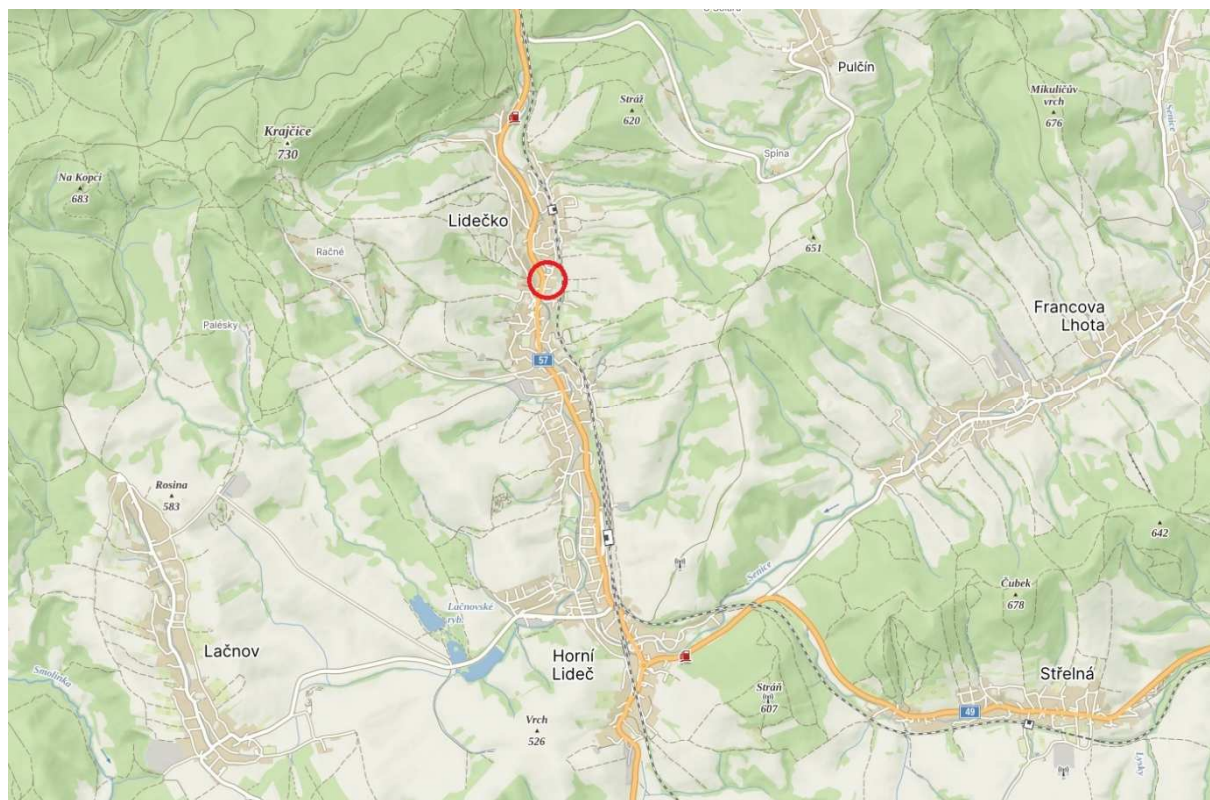

Ř. km. 15,820 začátek úseku sečení (silniční most pod kostelem)



Ř. km. 16,400 konec úseku sečení (nad silničním mostem u Obecního úřadu)



KARTA SEČENÍ LOKALITA Č.14

Vodní tok Rožnovská Bečva v k.ú. Krásno nad Bečvou

- Sečení travního porostu, jednoletých výmladků a náletů do 3 cm průměru na březích a v korytě toku Rožnovská Bečva v ř.km 0,00-2,193 (soutok se Vsetínskou Bečvou – Komunální stupeň)
- Jedná se o částečné sečení pozemků p.č. 976/4, 976/2, 977/1, 988/1, 1070/11, 1093/1, 974/2 a 988/1 v k.ú. Krásno nad Bečvou, dle přiložené situace.
- koryto lichoběžníkového tvaru, místy ve zdech, sečení od úrovně běžné hladiny vody po břehovou hranu

Termín realizace: **2x ročně, první pokos do 1. 7. a druhý pokos do 1. 10.**

Doporučené strojní vybavení: křovinořez případně na určitých plochách strojní sečení, s mulčováním

Celková plocha sečení cca 28380 m²

Technický dozor akce:



Situace:

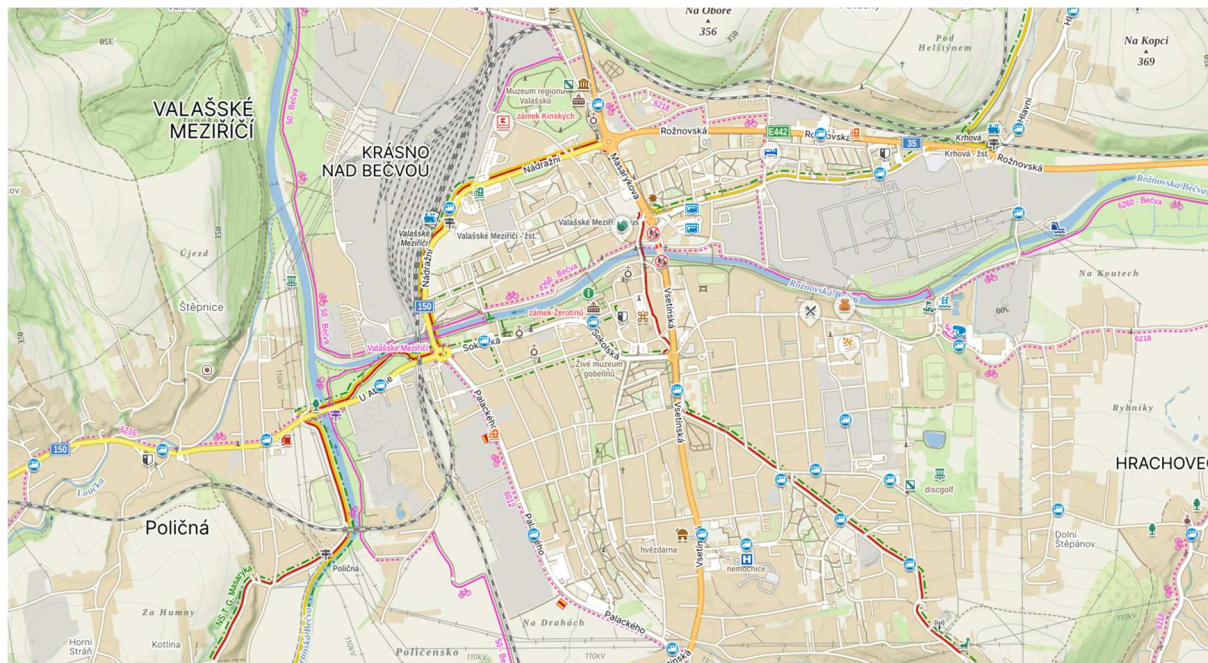

Plochy určené k sečení, komunální stupeň – lávka k Zámku Žerotínů

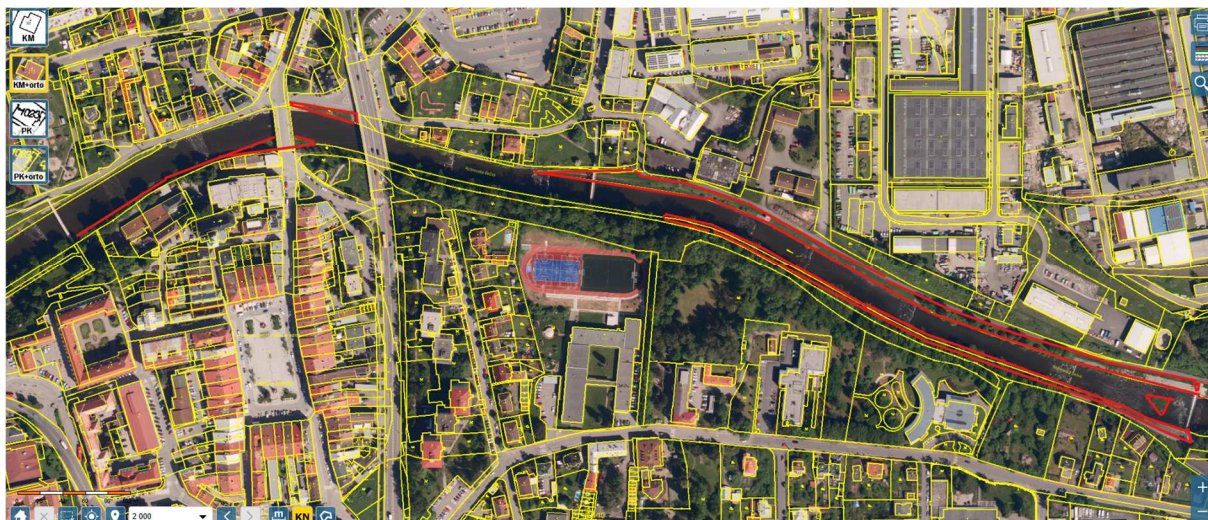

plochy určené k sečení, lávka k Zámku Žerotínů – železniční most



KARTA SEČENÍ LOKALITA Č.15

Vodní tok Rožnovská Bečva v k.ú. Rožnov pod Radhoštěm

- Sečení travního porostu, jednoletých výmladků a náletů do 3 cm průměru na březích a v korytě toku Rožnovská Bečva v ř.km 13,900 – 16,800 (jez Zuberský – jez u Eroplánu)
- Jedná se o sečení pozemků p.č. 3689/5, 3689/6, 3689/52 a 3689/53 v k.ú. Rožnov pod Radhoštěm, dle přiložené situace.
- koryto lichoběžníkového tvaru, sečení od úrovně běžné hladiny vody po břehovou hranu

Termín realizace: **2x ročně, první pokos do 15. 6. a druhý pokos do 1. 10.**

Doporučené strojní vybavení: křovinořez případně na určitých plochách strojní sečení, s mulčováním

Celková plocha sečení cca 55614 m²

Technický dozor akce:



Situace:

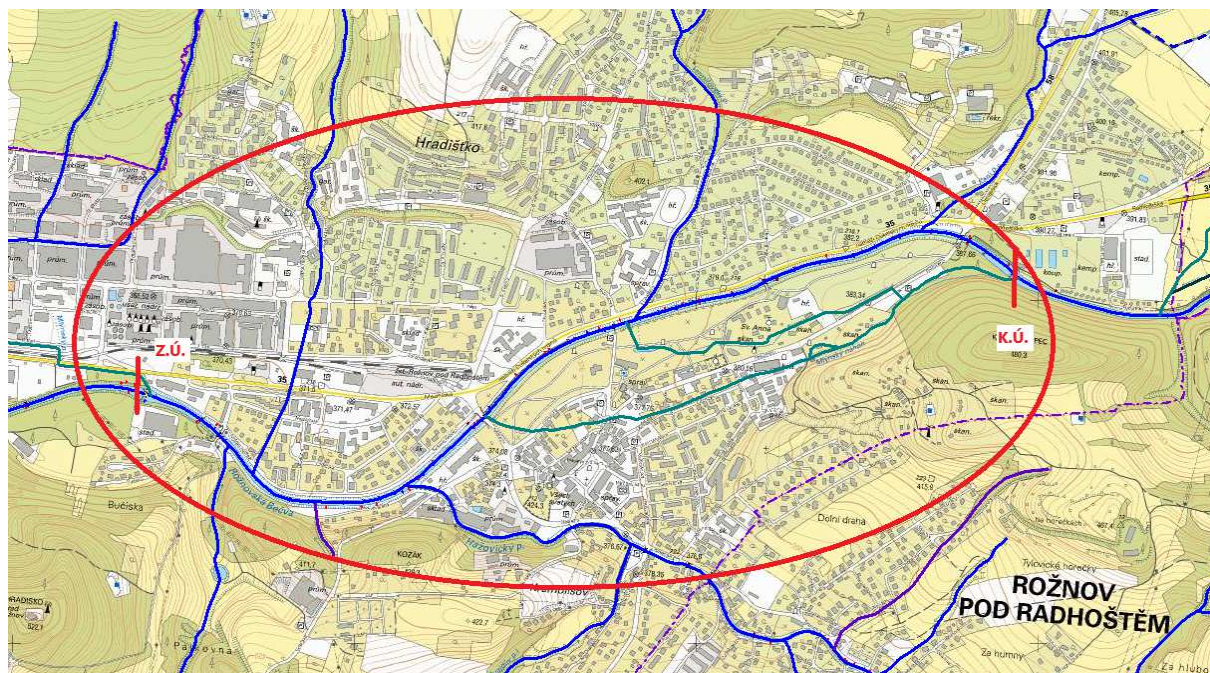

P.č. 3689/5

Informace o pozemku

Parcelní číslo:	3689/5
Obec:	Rožnov pod Radhoštěm [544841]
Katastrální území:	Rožnov pod Radhoštěm [742937]
Číslo LV:	565
Výměra [m ²]:	22942
Typ parcely:	Parcela katastru nemovitostí
Mapový list:	DKM
Určení výměry:	Graficky nebo v digitalizované mapě
Způsob využití:	neplodná půda
Druh pozemku:	ostatní plocha

Sousední parcely



p.č. 3689/6

Informace o pozemku

Parcelní číslo:	3689/6
Obec:	Rožnov pod Radhoštěm [544841]
Katastrální území:	Rožnov pod Radhoštěm [742937]
Číslo LV:	565
Výměra [m ²]:	28110
Typ parcely:	Parcela katastru nemovitostí
Mapový list:	DKM
Určení výměry:	Graficky nebo v digitalizované mapě
Způsob využití:	neplodná půda
Druh pozemku:	ostatní plocha

Sousední parcely



p.č. 3689/52

Informace o pozemku

Parcelní číslo:	3689/52
Obec:	Rožnov pod Radhoštěm [544841]
Katastrální území:	Rožnov pod Radhoštěm [742937]
Číslo LV:	565
Výměra [m ²]:	694
Typ parcely:	Parcela katastru nemovitostí
Mapový list:	DKM
Určení výměry:	Ze souřadnic v S-JTSK
Způsob využití:	neplodná půda
Druh pozemku:	ostatní plocha

Sousední parcely



p.č. 3689/53

Informace o pozemku

Parcelní číslo:	3689/53
Obec:	Rožnov pod Radhoštěm [544841]
Katastrální území:	Rožnov pod Radhoštěm [742937]
Číslo LV:	565
Výměra [m ²]:	3868
Typ parcely:	Parcela katastru nemovitostí
Mapový list:	DKM
Určení výměry:	Graficky nebo v digitalizované mapě
Způsob využití:	neplošná půda
Druh pozemku:	ostatní plocha

Sousední parcely

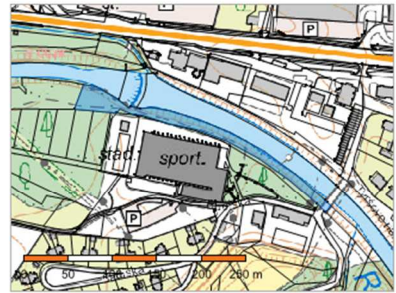

KARTA SEČENÍ LOKALITA Č. 16

Vodní dílo Bystřička

Jedná se o rizikové (z hlediska BOZ) sečení travních porostů na svazích v blízkosti hráze vodního díla a kaskád bezpečnostního přelivu. Na návodní straně hráze se jedná o sečení ve svahu, na dlažbách, v blízkosti hladiny vodního díla.

Mulčování travního porostu.

Termín realizace do 15.6. a do 15. 9. kalendářního roku (2 seče).

Doporučené strojní vybavení: křovinořez

Celková plocha sečení cca 6 000 m²

Technický dozor akce: [REDACTED]

Pozemky PM: 750/2, 72/1, 979/1, 45/9, 26/2, 982 v k. ú. Bystřička I.

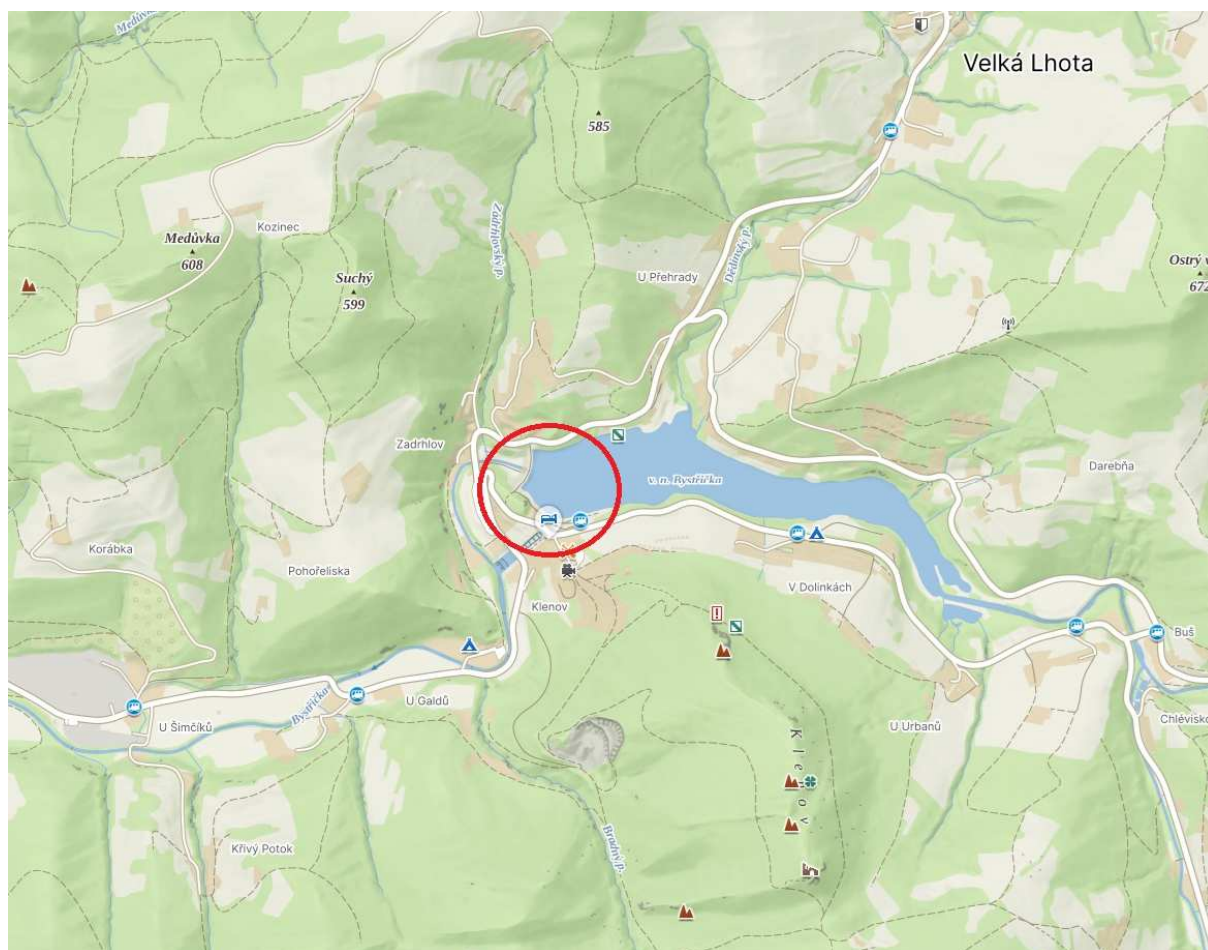

Úsek vpravo od odběrné věže.



Úsek mezi odběrnou věží a hrází.



Návodní část hráze – pravý břeh.



Vzdušná část hráze – pravý břeh.



Vzdušná část hráze – levý břeh.



Kaskády bezpečnostního přelivu



Tabulka ploch sečení 2026-2027, provoz Valašské Meziříčí

lokality	Název toku	ř.km.	k.ú.	Rozloha v m ² celkem**	ručně- strojně	úklid biomasy *	Termín realizace od - do	stručný popis úseku (bližší informace v jednotlivých kartách sečení)	Jedn. ceny Kč/m ²	Nabídková cena za jednu seč	Počet sečí	Cena celkem	HM
1.	ZT Lhotka	2,3-2,510 2,587-2,647	Lhotka nad Bečvou	1 830	ručně	mulčování	I. do 15.6. II. do 15.9.	Pokos travního porostu včetně likvidace jednoletých výmladků po obou březích včetně dna. Mulčování s ponecháním travní hmoty . Křovinořez	1,59	2 909,70	4	11 638,80	HM905983
	Loučský potok	1,425-1,500 1,590-1,875	Hustopeče nad Bečvou	1 650	ručně	odvoz biomasy	I. do 15.6. II. do 15.9.	Pokos travního porostu včetně likvidace jednoletých výmladků po obou březích včetně dna. Výhrab s odvozem travní hmoty . Křovinořez	2,40	3 960,00	4	15 840,00	HM906585
	Mřenka	6,147-6,778	Palačov	2 975	ručně	mulčování	I. do 15.6. II. do 15.9.	Pokos travního porostu včetně likvidace jednoletých výmladků po obou březích včetně dna. Mulčování s ponecháním travní hmoty . Křovinořez	1,59	4 730,25	4	18 921,00	HM905987
	PP Mřenky	0,0-0,050	Palačov	300	ručně	mulčování	I. do 15.6. II. do 15.9.	Pokos travního porostu včetně likvidace jednoletých výmladků po obou březích včetně dna. Mulčování s ponecháním travní hmoty . Křovinořez	1,59	477,00	4	1 908,00	HM905987
	Slaná voda	0,400-0,711 0,855-0,970	Lešná	4 300	ručně	mulčování	I. do 15.6. II. do 15.9.	Pokos travního porostu včetně likvidace jednoletých výmladků po obou březích včetně dna. Mulčování s ponecháním travní hmoty . Křovinořez	1,59	6 837,00	4	27 348,00	HM906583
2.	Hážovický potok	0,000-0,160 0,686-1,340	Rožnov p. R., Tylovice	5950	ručně	mulčování	I. do 15.6. II. do 15.9.	Pokos travního porostu včetně likvidace výmladků a náletů do průměru 3 cm po obou březích včetně dna. Mulčování s ponecháním travní hmoty . Křovinořez	1,59	9 460,50	4	37 842,00	HM905962
3.	Juhyně	7,794-8,652	Kelč- Staré město	4 500	ručně	mulčování	I. do 1.7. II. do 1.10.	Pokos travního porostu včetně likvidace výmladků a náletů do průměru 3 cm po obou březích včetně dna. Mulčování s ponecháním travní hmoty . Křovinořez	1,59	7 155,00	4	28 620,00	HM223250
4.	Točenka, VN Točenka	0,200-0,375 0,525-0,820	Babice u Kelče	2 500	ručně	mulčování	I. do 1.7. II. do 1.10.	Pokos travního porostu včetně likvidace výmladků a náletů do průměru 3 cm po obou březích včetně dna. Mulčování s ponecháním travní hmoty . Křovinořez	1,59	3 975,00	4	15 900,00	HM906587 HM906586
5.	Střítežský potok	0,730-1,640	Střítež nad Bečvou	2 730	ručně	odvoz biomasy	I. do 15.6. II. do 15.9.	Pokos travního porostu včetně likvidace výmladků a náletů do 3 cm průměru po obou březích včetně dna, výhrab s odvozem travní hmoty . Křovinořez	2,40	6 552,00	4	26 208,00	HM905970
6.	Komárník+ Pb přítok	3,000-3,243 0,000-0,800	Kunovice	4 172	ručně	mulčování	I. do 1.7. II. do 1.10.	Pokos travního porostu včetně likvidace výmladků a náletů do průměru 3 cm po obou březích včetně dna. Mulčování s ponecháním travní hmoty . Křovinořez	1,59	6 633,48	4	26 533,92	NEMÁ HM
7.	Velička	2,880-3,420	Velká u Hranic	4 860	ručně	mulčování	I. do 15.7. II. do 15.10.	Pokos travního porostu včetně likvidace jednoletých výmladků po obou březích včetně dna-nánosy. Mulčování s ponecháním travní hmoty . Křovinořez	1,59	7 727,40	4	30 909,60	HM223111
8.	Velička	0,300-2,000	Hranice	8 800	ručně	mulčování	I. do 1.7. II. do 1.10.	Pokos travního porostu včetně likvidace jednoletých výmladků po obou březích včetně dna. Mulčování s ponecháním travní hmoty . Křovinořez	1,59	13 992,00	4	55 968,00	HM223111

Příloha č. 2

9.	Splavná	2,150-2,750	Drahotuše	3 600	ručně	mulčování	I. do 1.7. II. do 1.10.	Pokos travního porostu včetně likvidace jednoletých výmladků po obou březích včetně dna-nánosy. Mulčování s ponecháním travní hmoty . Křovinořez	1,59	5 724,00	4	22 896,00	HM906575
10.	Loučka	0,500 -1,130	Poličná	4 300	ručně	mulčování	I. do 15.6. II. do 15.9.	Pokos travního porostu včetně likvidace jednoletých výmladků po obou březích včetně dna. Mulčování s ponecháním travní hmoty . Křovinořez	1,59	6 837,00	4	27 348,00	HM905972
11.	Opatovický potok	3,250 - 4,600	Opatovice u Hranic	4 700	ručně	mulčování	I. do 15.6. II. do 15.9.	Pokos travního porostu včetně likvidace jednoletých výmladků po obou březích včetně dna.V ř.km 3,800-3,920 sečení nánosy mezi opěrnými zdmi. Mulčování s ponecháním travní hmoty . Křovinořez	1,59	7 473,00	4	29 892,00	HM906232 HM 906446 (115M)
12.	Opatovický potok	6,900 - 7,400	Paršovice	2 000	ručně	mulčování	I. do 15.6. II. do 15.9.	Pokos travního porostu včetně likvidace jednoletých výmladků po obou březích, včetně dna. Mulčování s ponecháním travní hmoty. Křovinořez.	1,59	3 180,00	4	12 720,00	NEMÁ HM
13.	Senice	15,820-16,400	Lidečko	5 700	ručně	mulčování	I. do 15.6. II. do 15.9.	Pokos travního porostu včetně likvidace jednoletých výmladků po obou březích včetně dna. Mulčování s ponecháním travní hmoty . Křovinořez	1,59	9 063,00	4	36 252,00	NEMÁ HM
14.	Rožnovská Bečva	0,000-1,120	Krásno n. B.	28 380	ručně	mulčování	I. do 1.7. II. do 1.10.	Pokos travního porostu včetně likvidace výmladků a náletů do průměru 3 cm po obou březích včetně dna. Mulčování s ponecháním travní hmoty . Křovinořez případně strojní sečení	1,39	39 448,20	4	157 792,80	HM221378
15.	Rožnovská Bečva	13,900-16,800	Rožnov pod Radhoštěm	55 614	ručně	mulčování	I. do 15.6. II. do 1.10.	Pokos travního porostu včetně likvidace výmladků a náletů do průměru 3 cm po obou březích včetně dna. Mulčování s ponecháním travní hmoty . Křovinořez případně strojní sečení	1,29	71 742,06	4	286 968,24	HM221378
16.	VD Bystřička		Bystřička I	6 000	ručně	mulčování	I. do 15.6. II. do 15.9.	Pokos travního porostu včetně likvidace jednoletých výmladků na svazích v blízkosti hráze vodního díla a kaskád bezpečnostního přelivu. Na návodní straně hráze se jedná o sečení ve svahu, na dlažbách, v blízkosti hladiny vodního díla. Mulčování s ponecháním travní hmoty . Křovinořez	1,39	8 340,00	2	16 680,00	HM221378
Celková výměra na 1 seč v m²				154 861				Celková cena za jednu seč		226 217			
Celková nabídková cena za 2026 a 2027 v Kč bez DPH												888 186	