

Smlouva o dílo č. SPR-S56/2026

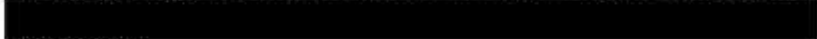

(ve smyslu § 2586 až § 2635 z.č. 89/2012, občanského zákoníku)

Čj. NTM-VÚE/1104/2026

I. Smluvní strany

1. Objednatel: **Národní technické muzeum**
Sídlo: Kostelní 42, 170 78 Praha 7
Jednatel: **Mgr. Karlem Ksandrem**, generálním ředitelem
Ve věcech smluvních zastupuje: Ing. Blanka Kreibichová, vedoucí výstavního odd. NTM
Bankovní spojení: 
IČ: 00023299
DIČ: CZ00023299
(dále jen „objednatel“ nebo obecně „smluvní strana“)

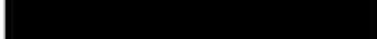
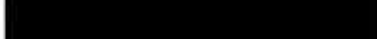
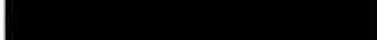
a

2. Zhotovitel: **Jakub Sloup**
Adresa: 
Tel: 
E-mail: 
Bankovní spojení: 
Číslo účtu: 
IČ: 88372154, není plátcem DPH

(dále jen „zhotovitel“ nebo obecně „smluvní strana“)

uzavřely níže uvedeného dne, měsíce a roku tuto
„Smlouvu o dílo“
(dále jen „Smlouva“)

II.

Zhotovitel se zavazuje realizovat dílo: **zhotovení a oprava výstavního fundusu pro realizaci výstavy „Vytápění“ v CSD NTM Plasy, dle požadavku objednatele a předané zadávací dokumentace.** Rozsah díla je specifikován v Podkladu pro zpracování nabídky včetně položkového výkazu v měř ze dne 2.2.2026, který tvoří přílohu č. 1 této smlouvy. Nedílnou součástí této smlouvy, která je k této smlouvě pevně připojena je i cenová nabídka zhotovitele ze dne 13.2.2026, která tvoří přílohu č. 2 této smlouvy.

Realizace výstavy „Vytápění“ představuje plánovaný výstup výzkumné organizace NTM v rámci institucionální podpory DKRVO v období 2024 – 2028.

K této činnosti se zhotovitel zavazuje zajistit veškerou potřebnou odbornost a postupovat s řádnou péčí. Zhotovitel bere na vědomí, že budova Národního technického muzea je ve smyslu zák. č.20/87 Sb., o státní památkové péči, v platném znění, národní kulturní památkou.

1. Dílo bude provedeno v souladu s odsouhlasenými podklady, případně s odsouhlasenými změnami. Při jeho provádění budou dodrženy veškeré české technické normy vztahující se k jeho provádění a všechny podmínky určené touto smlouvou a platnými právními předpisy.

2. Objednatel je oprávněn upravit předmět plnění i v průběhu prací, případně omezit rozsah některých prací a dodávek, nebo jejich rozsah rozšířit a zhotovitel je povinen požadované změny akceptovat.
3. Práce a dodávky, které mění dohodnutý předmět smlouvy, budou věcně a cenově specifikovány a bude dohodnuta případná změna ceny a s tím související ujednání, a to formou písemného dodatku k této smlouvě.
4. Zhotovitel je povinen provést dílo na svůj náklad a nebezpečí ve sjednané době a je oprávněn dílo provést ještě před termínem sjednaným touto smlouvou a objednatel provedené práce zaplatí v souladu s ustanovením této smlouvy.
5. Zhotovitel je během vytváření díla povinen přijímat pokyny a podklady od pověřeného pracovníka NTM a objednatel je povinen zhotoviteli poskytnout součinnost zejména tak, že prostřednictvím pověřeného pracovníka NTM dává zhotoviteli pokyny ohledně podoby díla a dostatečným předstihem dodá zhotoviteli podklady k vytvoření díla.
8. Objednatel prohlašuje, že je oprávněn podklady užít způsobem podle této smlouvy a že jejich začleněním do díla a dalším užíváním díla nebudou dotčena autorská práva nositelů těchto práv k obrazovým a textovým podkladům (či práva související s právem autorským, či práva pořizovatele databáze) a dále práva nositelů práv k ochranné známce či jiná práva průmyslového vlastnictví. V případě nepravdivosti tohoto prohlášení se objednatel zavazuje uhradit zhotoviteli škodu, která mu tím vznikne a podniknout kroky k odvrácení hrozící škody.

Článek III. Doba plnění

1. Zhotovitel se zavazuje provést dílo v rozsahu předmětu plnění dle požadavku objednatele a v souladu s podmínkami této smlouvy a předat dílo v termínu, který si odsouhlasily obě smluvní strany a to:

Zhotovení a opravu výstavního fundusu pro realizaci výstavy „Vytápění“ v CSD NTM Plasy dle přílohy č. 1 nejpozději do 25-ti dní od nabytí účinnosti smlouvy.

2. Objednatel je oprávněn přerušit práce zejména v případě, že zhotovitel poskytuje delší dobu vadné plnění, anebo jinak porušuje tuto smlouvu či právní předpisy.
3. Ukončení prací dle předmětu této smlouvy potvrdí zhotovitel a objednatel formou písemného protokolu o předání a převzetí díla.

Článek IV. Cena díla

Cena je zpracována v souladu se zákonem č. 526/1990 Sb., o cenách a s prováděcími předpisy.

1. Cena za zhotovení díla se sjednává dohodou smluvních stran. Cena díla vymezeného v článku II. této smlouvy, činí celkem:

**Cena bez DPH 139.831,- Kč
Zhotovitel není plátce DPH**

Slovy: jedno sto třicet devět tisíc osm set třicet jedna korun českých

Smluvní cena díla zahrnuje celkové jednotkové práce, výkony a služby související s provedením díla tak, jak je uvedeno v příloze č. 1 této smlouvy. Cenovou nabídku vypracoval zhotovitel. Pokyn k vytvoření díla předá objednatel zhotoviteli písemnou formou, obě strany se dohodly, že postačuje e-mail pověřené osoby objednatele [REDAKCE] zaslaný zhotoviteli.

Článek V. Platební podmínky

1. Vyúčtování ceny díla bude zhotovitel provádět formou faktury – daňového dokladu.
2. Daňový doklad bude obsahovat všechny náležitosti daňového a účetního dokladu tak, jak je stanoveno zákonem o dani z přidané hodnoty, ve znění pozdějších změn a doplňků.
3. V případě, že daňový doklad nebude obsahovat náležitosti daňového dokladu dle zákona o dani z přidané hodnoty nebo nebudou přiloženy řádné doklady (přílohy) smlouvou vyžadované, je objednatel oprávněn vrátit doklad zhotoviteli a požadovat vystavení řádného daňového dokladu. Tím se přerušuje lhůta splatnosti a doručením opraveného, doplněného daňového dokladu začne běžet nová lhůta splatnosti. Vrácení daňového dokladu uplatní objednatel do 7 pracovních dní ode dne jeho doručení od zhotovitele.
4. Závěrečný daňový doklad je splatný ve lhůtě 30 kalendářních dnů ode dne jeho doručení objednateli s tím, že objednatel může písemně splatnost jednostranně prodloužit s ohledem na uvolňování finančních prostředků ze státního rozpočtu.
5. Daňový doklad je považován za uhrazen dnem odepsání fakturované částky z účtu objednatele.

Článek VI. Vlastnictví k dílu a odpovědnost za škodu

1. Vlastnické právo ke zhotovenému dílu, byť i jeho části, přechází na objednatele okamžikem předání díla, popř. jeho části.
2. Zhotovitel poskytne licenci fontu písma objednateli, pokud zvolí takový font, který není volně přístupný, či objednatel nemá příslušnou licenci fontu.

3. Zhotovitel nese nebezpečí vzniku škody jak na zhotovovaném díle, tak na věcech k jeho zhotovení opatřených do převzetí díla objednatelem.
4. Dnem podepsání protokolu o předání a převzetí díla, přechází nebezpečí škody na něm na objednatele.

Článek VII. Předání a převzetí díla

1. Povinnost zhotovitele provést řádně dílo je splněna dnem, kdy jsou splněny podmínky uvedené v článku II. této smlouvy.
2. Při předání díla předá zhotovitel objednateli veškeré povinné doklady, atesty, certifikáty apod.
3. O předání díla bude sepsán protokol, jehož součástí bude soupis případných vad a nedodělků s termíny pro jejich odstranění.
4. Nedokončené dílo není objednatel povinen převzít.
5. Předání díla se uskutečňuje na adrese: Národní technické muzeum, Kostelní 42, 170 78 Praha 7

Článek VIII. Odpovědnost za vady a záruky za dílo

1. Zhotovitel je povinen provést dílo podle této smlouvy, tj. veškeré práce kompletně, v patřičné kvalitě odpovídající platným technickým normám ČR. Zhotovitel odpovídá za odborné a kvalifikované provedení všech prací.
2. Zhotovitel poskytuje na dílo záruku v délce 12 měsíců ode dne jeho protokolárního předání.
3. Záruka se nevztahuje na běžné opotřebení a na závady způsobené vyšší mocí
4. Dílo má vady, jestliže provedení díla neodpovídá výsledku určenému ve smlouvě, tj. kvalitě, rozsahu, obecně závazným předpisům a technickým normám. Vady musí být jednoznačně specifikovány v přejímacím protokolu.
5. Oznámení vady (reklamacce), včetně popisu vady musí objednatel sdělit zhotoviteli v průběhu záruční doby písemně bez zbytečného odkladu, avšak nejpozději do dvou dnů poté, kdy vadu zjistil, a to doporučeným dopisem nebo faxem do rukou zhotovitele.
6. Zhotovitel se zavazuje do 5-ti pracovních dnů po obdržení reklamacce objednatele, reklamované vady prověřit a navrhnout způsob odstranění vad. Termín odstranění vad bude dohodnut písemnou formou s přihlédnutím k povaze vady.
7. Na vyzvání objednatele odstraní zhotovitel bezplatně a na vlastní odpovědnost v záruční době všechny vady své dodávky v dohodnutých termínech.

8. Jestliže zhotovitel neodstraní závady, vzniklé v záruční lhůtě v termínu dohodnutém s objednatelem, může objednatel zadat odstranění vad a nedostatků jiné oprávněné organizaci. V tomto případě odstraní oprávněná organizace vady proti úhradě zhotovitele.

9. Zhotovitel je povinen uhradit objednateli všechny prokazatelné škody, které vzniknou z důvodu reklamací.

Článek IX. Zajištění závazků – smluvní pokuty

1. V případě nedodržení termínů dokončení díla dle článku III. této smlouvy, uhradí zhotovitel objednateli smluvní pokutu ve výši 0,05 % z ceny díla za každý den prodlení.

2. **Zhotovitel se zavazuje zaplatit objednateli smluvní pokutu ve výši 1000,- Kč za každou vadu a každý den prodlení zvlášť**, jestliže bude v prodlení s odstraněním vad v záruční době nebo s odstraněním vad díla vyplývajících z protokolu o předání a převzetí díla.

3. Smluvní pokutu může objednatel odečíst z daňového dokladu zhotovitele formou zápočtu.

4. Smluvní pokuty, sjednané touto smlouvou, hradí povinná strana nezávisle na tom, zda a v jaké výši vznikne druhé straně škoda, kterou lze vymáhat samostatně.

Článek X. Zvláštní ujednání

1. Objednatel se zavazuje poskytnout zhotoviteli součinnost nutnou pro splnění předmětu smlouvy, zejména zajistit nezbytné odborné konzultace.

2. Pokud objednatel neposkytne zhotoviteli součinnost podle ustanovení předchozího odstavce, vyhrazuje si zhotovitel právo na změnu termínu provedení předmětných prací dle této smlouvy a náhradu škody, vzniklé v této souvislosti.

3. Bude-li objednatel požadovat změny nebo doplňky předmětu plnění této smlouvy, vyhrazuje si zhotovitel právo na změnu termínu provedení předmětných prací, případně změnu ceny.

4. Nedojde-li z důvodů na straně objednatele k úplné realizaci předmětných prací, zavazuje se objednatel, že nahradí autorovi vzniklé škody.

Článek XI. Povinnosti ke zveřejnění smlouvy dle z.č. 340/2015 Sb.

1. Smluvní strany berou na vědomí, že v souladu s § 6 z.č. 340/2015 Sb. se na tuto smlouvu vztahuje povinnost uveřejnění prostřednictvím registru smluv. Smlouva nabývá účinnosti nejdříve dnem uveřejnění. Nezávisle na uveřejnění prostřednictvím registru smluv nabývá účinnosti smlouva, která byla uzavřena za účelem odvrácení nebo zmírnění újmy hrozící bezprostředně v souvislosti s mimořádnou událostí ohrožující život, zdraví, majetek nebo životní prostředí.

2. Smluvní strany berou na vědomí, že podle § 7 odst. 1 z.č. 340/2015 Sb., platí, že nebyla-li smlouva, která nabývá účinnosti nejdříve dnem uveřejnění, uveřejněna prostřednictvím registru smluv ani do tří měsíců ode dne, kdy byla uzavřena, platí, že je zrušena od počátku. Odstavec 1 se nepoužije, pokud nebyla prostřednictvím registru smluv uveřejněna pouze část smlouvy nebo byla nesprávně vyloučena z uveřejnění metadata z důvodu ochrany obchodního tajemství postupem podle § 5 odst. 6, provede-li osoba uvedená v § 2 odst. 1 nebo jiná smluvní strana opravu podle § 5 odst. 7, jíž bude dosaženo uveřejnění souladného s tímto zákonem, ve lhůtě do 30 dnů ode dne, kdy se dozvěděla o tom, že uveřejnění není souladné s tímto zákonem, byla-li dosud v dobré víře, že uveřejnění je souladné s tímto zákonem, nebo uveřejní-li osoba uvedená v § 2 odst. 1 nebo jiná smluvní strana neuveřejněnou část smlouvy nebo dotčená metadata prostřednictvím registru smluv jako opravu podle § 5 odst. 7 do 30 dnů ode dne, kdy jí bylo doručeno rozhodnutí nadřízeného orgánu nebo soudu, na jehož základě má být neuveřejněná část smlouvy nebo dotčená metadata poskytnuta podle předpisů upravujících svobodný přístup k informacím. Jiná metadata než podle odstavce 2 lze opravit pouze ve lhůtě tří měsíců ode dne, kdy byla uzavřena smlouva, k níž se metadata vztahují; to neplatí pro opravu chyb v psaní nebo v počtech.

Povinnost zveřejnit tuto smlouvu shora popsaným způsobem mají obě smluvní strany.

3. Podle § 8 odst. 4 a 5 z.č. 340/2015 Sb. platí, že je-li v souladu s tímto zákonem uveřejněna smlouva, která má být uveřejněna podle zákona o veřejných zakázkách, je tím splněna povinnost uveřejnit ji podle zákona o veřejných zakázkách; to platí obdobně o údajích uveřejňovaných jako metadata podle tohoto zákona. Je-li v souladu s tímto zákonem uveřejněna smlouva, která má být uveřejněna podle jiného zákona nebo informace z ní mají být uveřejněny podle jiného zákona, je tím splněna povinnost uveřejnit ji nebo informace z ní podle takového jiného zákona; to platí obdobně o údajích uveřejňovaných jako metadata podle tohoto zákona. Pro účely věty první se jiným zákonem rozumí

a) zákon o rozpočtových pravidlech územních rozpočtů, jde-li o smlouvu, která má být zveřejněna podle jeho § 10d,

b) zákon o podpoře výzkumu, experimentálního vývoje a inovací, jde-li o smlouvu, o níž mají být informace veřejně přístupné prostřednictvím informačního systému výzkumu, vývoje a inovací,

c) koncesní zákon, jde-li o smlouvu, o níž mají být informace veřejně přístupné prostřednictvím rejstříku koncesních smluv,

d) zákon o kolektivním vyjednávání, jde-li o kolektivní smlouvu vyššího stupně, která má být zpřístupněna Ministerstvem práce a sociálních věcí na jeho internetových stránkách; povinnost oznámit uložení takové kolektivní smlouvy ve Sbírce zákonů tím není dotčena.

4. „Smluvní strany konstatují, že si vzájemně poskytly osobní údaje pouze nezbytně nutné pro účely plnění této smlouvy a s poskytnutím těchto osobních údajů vzájemně výslovně souhlasí. Smluvní strany dále potvrzují, že mají písemný souhlas subjektu údajů (osob) s poskytnutím osobních údajů druhé smluvní straně, o čemž tímto dávají čestné prohlášení. Poskytnuté osobní údaje může každá smluvní strana použít výhradně pro plnění účelu této smlouvy (nebo pro účely řešení následků jejího porušení), případně pro plnění povinností z právních předpisů, pokud je jí taková povinnost právními předpisy uložena. Osobní údaje je každá ze smluvních stran povinna uložit a chránit tak, aby nedošlo k jejich

zneužití a ztrátě. Každá ze smluvních stran je oprávněna evidovat pouze přesné osobní údaje. Dojde-li ke změně osobních údajů, zavazuje se ta smluvní strana, u které k této změně došlo, o ní neprodleně písemně informovat druhou smluvní stranu. Doba uložení osobních údajů je stanovena zvláštními právními předpisy. Každá ze smluvních stran se v souladu s obecným nařízením GDPR může po druhé smluvní straně domáhat svých práv zde uvedených“

Článek XII. Závěrečná ustanovení

1. Práva a povinnosti smluvních stran, které nejsou výslovně upraveny touto smlouvou, se řídí ustanoveními zákona č. 89/2012 Sb., občanského zákoníku.
2. Strany se zavazují řešit případné spory, vzniklé z této smlouvy, vždy nejprve vzájemným jednáním. Pokud jedna ze smluvních stran sdělí druhé straně, že pokládá pokus o dohodu za nemožný, bude spor řešen rozhodnutím soudu.
3. Změny a dodatky této smlouvy platí pouze tehdy, jestliže jsou podány písemně a podepsány oprávněnými osobami dle této smlouvy.
4. Smluvní strany prohlašují, že je jim znám obsah této smlouvy včetně přílohy, že s jejím obsahem souhlasí, a že smlouvu uzavírají svobodně, nikoliv v tísní či za nevýhodných podmínek.
5. Tato smlouva nabývá účinnosti dnem jejího zveřejnění v registru smluv a platnosti dnem podpisu oběma stranami. Její platnost končí splněním všech závazků obou stran.
6. Tato smlouva je vyhotovena ve dvou stejnopisech, z nichž každá smluvní strana obdrží jeden podepsaný výtisk.

Přílohy:

- Příloha č. 1 – Podklad pro zpracování nabídky ze dne 2.2.2026 – je pevně připojen,!**
Příloha č. 2 – Cenová nabídka zhotovitele ze dne 13.2.2026 – je pevně připojena!

V Praze dne 20.2. 2026



Objednatel
Národní technické muzeum
Ing. Blanka Kreibichová
Vedoucí výstavního odd.
NÁRODNÍ TECHNICKÉ MUZEUM
170 78 Praha 7, Kostelní 42

V Praze dne 20.2. 2026



Jakub Šloup

Výstava vytápění, CSD NTM Plasy

Výstavní expozice – koncept, fundus

U vstupu na výstavu jsou umístěny **informační panel (prvek 01)**, který je určený pro aplikaci plakátu k výstavě na forexu.

Jednotlivé části expozice využívají v maximální možné míře stávající fundus. **Stávající fundus bude očištěn, vytmelen a přetřen (RAL 9003 nebo RAL 9016).**

V přízemí bude stávající fundus doplněn o **zvýšenou podlahu v prostoru pod pavlačí (podlaha 03)** a **příčné dělicí konstrukce (konstrukce 04, 05, 06,07)**, které rozčlení hlavní výstavní část na tři oddíly. Každý oddíl se pak věnuje jednomu tématu výstavy. Povrchy všech nových konstrukcí budou začištěny a vystěrkovány. Svislé konstrukce budou do výšky 80cm natřeny bílou barvou (RAL 9003 nebo RAL 9016).

Stávající panel 08 bude zkrácen na výšku 2 m (zastiňuje čidla a požární hlásiče).

Na šalandu budou přeneseny samostojné panely s ocelovou základnou, které budou využity pro expozici vytápění.

Ke schodiškovému zábradlí schodiště do exteriéru bude připevněn **panel š. 3,2m / v. 2m (konstrukce 09)**, na kterém budou shrnuty hlavní milníky vývoje vytápění. Povrch bude začištěn a vystěrkován, do výšky 80cm bude natřen bílou barvou (RAL 9003 nebo RAL 9016).

K zábradlí na podestě schodiště do exteriéru bude připevněn **panel š.2,6m / v. 2m (konstrukce 10)** pro expozici věnovanou vytápění elektřinou. Povrch bude začištěn a vystěrkován, na celou výšku bude natřen bílou barvou (RAL 9003 nebo RAL 9016).

Krb bude očištěn a bude sloužit jako odpočinková součást výstavy. Do krbiště bude umístěn obraz s ohněm a ke krbu budou přidány sedačky.

Prostory jsou nasvětleny stávajícím nainstalovaným osvětlením.

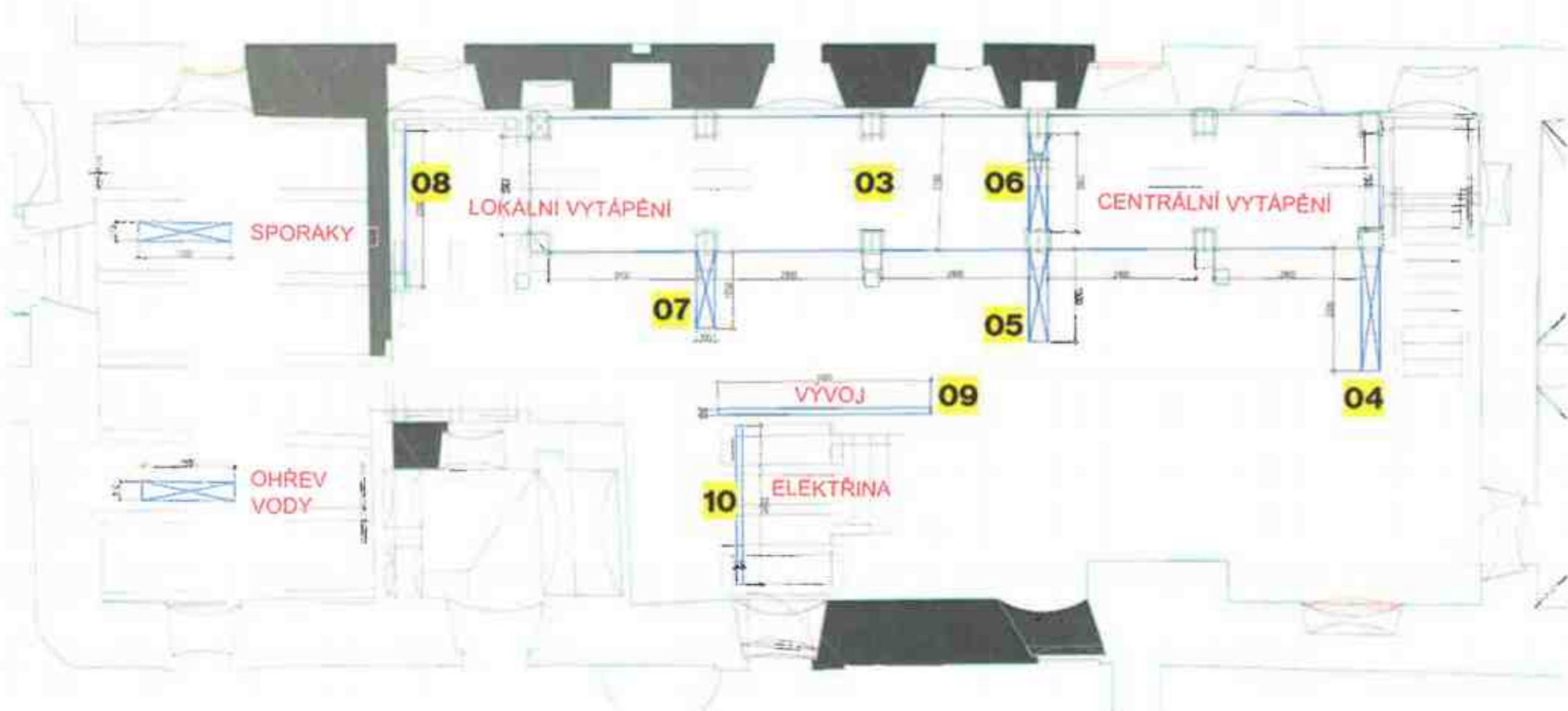

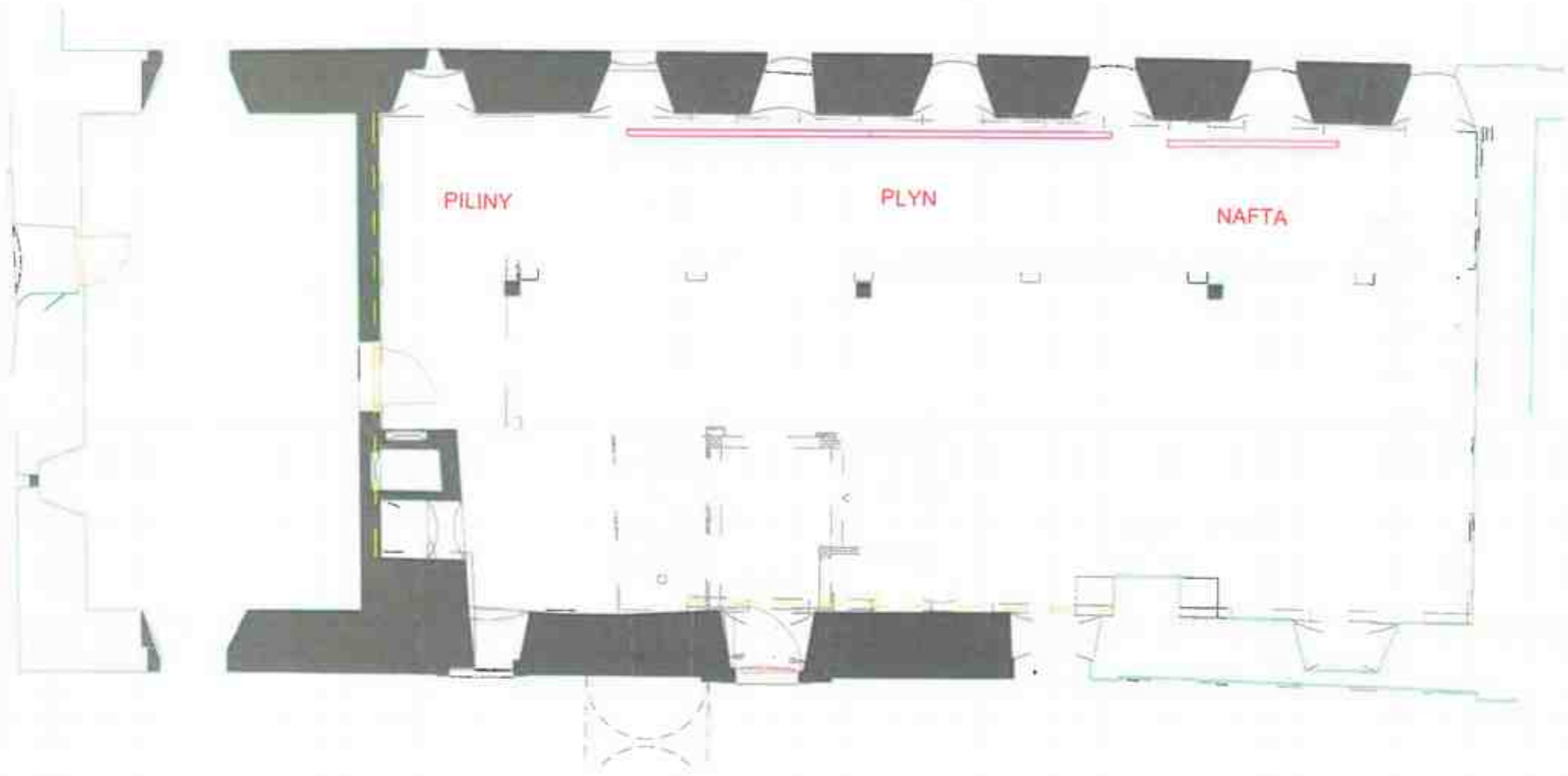

PILINY

PLYN

NAFTA

c

Položkový výkaz výměr k realizaci výstavy Vytápění v CSD Plasy:

č. p.	Název	Materiál, provedení	rozměr (mm)	Počet (ks)	Cena za ks	Cena celkem	poznámka
01	Informační panel	DTD/ KVH	1950x950x60	1			
03	Podlaha	DTD/ OSB	13695x2100	1			
04, 05, 06, 07, 09, 10	Příčky	DTD/ KVH	2000x2270x96 1500x2270x96 1600x2070x96 1250 x2270x96 3310 x2050x96 2580 x2050x96	6			
x	Oprava stávajícího fundusu	x	x	1			vysprávký konstrukce, tmelení retušování, výmalba

Položkového výkaz výměr k realizaci výstavy Vytápění v CSD Plasy:

č. p.	Název	Materiál, provedení)	rozměr (mm)	Počet (ks)	Cena za ks	Cena celkem	poznámka
01	Informační panel	DTD/ KVH	1950x950x60	1		5657,-	
03	Podlaha	DTD/ OSB	13695x2100	1		47704,-	
04, 05, 06, 07, 09, 10	Příčky třívrstvé skladba	DTD/ KVH	2000x2270x96 1500x2270x96 1600x2070x96 1250 x2270x96 3310 x2050x96 2580 x2050x96	6		70 611,-	
	Oprava stávajícího fundusu	x	x	1		15859,-	vysprávký konstrukce, tmelení retušování, výmalba
CENA CELKEM						139 831,-	Nejsme plátcí DPH

