

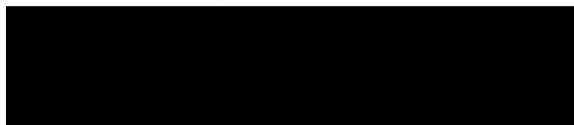

Město Znojmo, IČO 002 93 881, DIČ CZ00293881
povinný subjekt dle § 2 odst. 1 zákona č. 340/2015 Sb. (o registru smluv)
se sídlem: Znojmo, Obroková 1/12, PSČ 669 02
jednající Mgr. Františkem Koudelou, starostou

bankovní spojení:



jako povinný ze služebnosti na straně jedné (dále jen „**povinný**“)

a

EG.D, s.r.o., IČO 210 55 050, DIČ CZ210 55 050
se sídlem: Lidická 1873/36, Černá Pole, 602 00 Brno
zapsána v Obchodním rejstříku vedeném Krajským soudem v Brně, oddíl C., vložka 142374

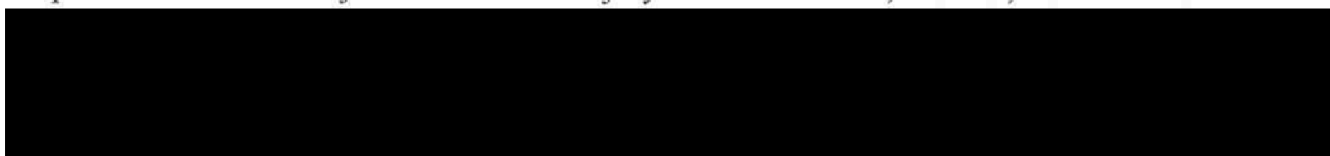

jako oprávněná ze služebnosti na straně druhé (dále jen „**oprávněná**“)

tímto spolu (společně dále jen „**smluvní strany**“) uzavírají níže uvedeného dne, měsíce a roku podle ust. § 1257 a násl. zákona č. 89/2012 Sb., občanský zákoník, v platném znění (dále jen „**občanský zákoník**“) ve spojení s ust. § 25 odst. 4 zákona č. 458/2000 Sb., energetický zákon, ve znění pozdějších předpisů (dále jen „**energetický zákon**“) tuto

SMLOUVU O ZŘÍZENÍ VĚCNÉHO BŘEMENE - SLUŽEBNOSTI číslo 1451/2024

EG.D: ZN-014330082589/001-GPM

(dále jen „**tato smlouva**“)

I.

Úvodní ustanovení a účel smlouvy

- 1.1.** Oprávněná prohlašuje, že je vlastníkem distribuční soustavy – stavby kabelového vedení realizované pod názvem „**Znojmo-Louka, K/619/1, Arpa, příp. k DSNN**“. Jde o distribuční soustavu, která bude zřizována a provozována ve veřejném zájmu podle ust. § 2 odst. 2 písm. a) bod 1 energetického zákona. (dále jen „**distribuční soustava**“).
- 1.2.** Oprávněná dále prohlašuje, že je provozovatelem distribuční soustavy v intencích energetického zákona na území vymezeném licenci, přičemž energetický zákon ji v ust. § 25 odst. 4 ukládá povinnost zřídit věcné břemeno umožňující využití cizích nemovitých věcí pro účely zřizování a

Kontakty:

- ve věcech *technických*:
- na *zhotovitele smlouvy*:



ZN-014330082589/001-GPM

1/5

provozování zařízení distribuční soustavy, přetínat tyto nemovité věci a umísťovat v nich vedení, a to smluvně s vlastníkem nemovitých věcí.

1.3. Povinný prohlašuje, že je výlučným vlastníkem pozemků:

- pozemku parcelní číslo 865, druh pozemku: ostatní plocha, o výměře 676 m²,
- pozemku parcelní číslo 866, druh pozemku: ostatní plocha, o výměře 2710 m²,
- pozemku parcelní číslo 867/1, druh pozemku: ostatní plocha, o výměře 3070 m²

pozemky jsou zapsány v katastru nemovitostí na LV č. 10001 vedeném Katastrálním úřadem pro Jihomoravský kraj, Katastrální pracoviště Znojmo, pro okres Znojmo, obec Znojmo, pro katastrální území Znojmo-Louka (dále jen „**Služební pozemek**“).

1.4. Smluvní strany prohlašují, že distribuční soustava je ve smyslu ust. § 509 občanského zákoníku inženýrskou sítí a není tedy součástí Služebního pozemku.

1.5. Smluvní strany prohlašují, že uzavírají tuto smlouvu s ohledem na skutečnost, že se Služební pozemek nachází na území vymezeném licencí, v němž oprávněná provozuje distribuční soustavu, a proto veškerá ustanovení této smlouvy je třeba vykládat v tomto smyslu.

II.

Předmět smlouvy

Předmětem této smlouvy je zřízení věcného břemene podle ust. § 25 odst. 4 energetického zákona (dále jen „**věcné břemeno**“).

III.

Věcné břemeno

- 3.1. Povinný touto smlouvou zřizuje ve prospěch oprávněné a k tíži Služebního pozemku věcné břemeno spočívající v právu oprávněné na Služebním pozemku vlastním nákladem a vhodným i bezpečným způsobem zřídit a přes něj vést distribuční soustavu, provozovat ji a udržovat, a v povinnosti vlastníka Služebního pozemku toto právo oprávněné strpět. Služebnost inženýrské sítě zahrnuje i právo zřídit, mít a udržovat na Služebním pozemku také potřebné obslužné zařízení, jakož i právo provádět na inženýrské síti úpravy za účelem její modernizace nebo zlepšení její výkonnosti, včetně jejího odstranění. Obsah služebnosti inženýrské sítě je dále specifikován v energetickém zákoně. V pochybnostech platí, že obsah věcného břemene je spíše menší, než větší a tento je nutno vykládat s přihlédnutím k energetickému zákonu a oprávněným zájmům vlastníka
- 3.2. Oprávněná právo odpovídající věcnému břemenu přijímá.
- 3.3. Oprávněná nese náklad na zachování a opravy inženýrské sítě. Povinný není povinen na inženýrskou síť jakkoliv přispívat.
- 3.4. Věcné břemeno se zřizuje jako služebnost osobní a není ji možné převést na třetí osobu, aniž by zároveň nedošlo k převodu licence.
- 3.5. Věcné břemeno se zřizuje na dobu neurčitou.
- 3.6. Smluvní strany berou na vědomí, že se změnou vlastníka Služebního pozemku přechází práva a povinnosti vyplývající z věcného břemene na nového vlastníka Služebního pozemku.
- 3.7. Rozsah věcného břemene vymezuje *geometrický plán č. 1565-261/2024 zhotovený společností Geodetická kancelář Plavec-Michalec, Budovcova 2530, 397 01 Písek a ověřený dne 17.08.2024 pod č. 382/2024* [redacted] a za Katastrální úřad pro Jihomoravský kraj, Katastrální

Kontakty:

- ve věcech technických: [redacted]
- na zhotovitele smlouvy: [redacted]

ZN-014330082589/001-GPM

2/5

pracoviště Znojmo odsouhlasil(a) dne 26.08.2024 pod č. PGP-1934/2024-713 [REDACTED]
Geometrický plán tvoří přílohu č. 1 této smlouvy a je její nedílnou součástí. V pochybnostech platí, že rozsah věcného břemene je spíše menší, než větší.

8. Povinný bere na vědomí, že distribuční soustava je chráněna ve smyslu ust. § 46 energetického zákona ochranným pásmem, které tvoří prostor v bezprostřední blízkosti distribuční soustavy určený k zajištění jejího spolehlivého provozu a k ochraně života, zdraví a majetku osob.

IV.

Úplata a platební podmínky

- 4.1. Věcné břemeno se zřizuje úplatně.
- 4.2. Jednorázová úplata se sjednává ve výši **23.790 Kč** (slovy: *Dvacet tři tisíce sedm set devadesát korun českých*). K této částce bude připočtena DPH dle platných předpisů.
- 4.3. Jednorázová úplata bude povinnému uhrazena na základě vystaveného daňového dokladu do 30 dnů ode dne doručení vyrozumění o provedení vkladu práva odpovídajícího věcnému břemenu do katastru nemovitostí. Daňový doklad obsahující poznámku: „*Jednorázová úplata dle smlouvy č. ZN-014330082589/001-GPM*“ je třeba doručit na adresu fakturační společnosti EGD electronic invoice, P.O.Box 13, Praha 225 13, anebo prostřednictvím elektronické pošty na adresu faktury@egd.cz

V.

Další práva a povinnosti

- 5.1. Oprávněná má ve vztahu ke Služebnímu pozemku dále např. následující oprávnění, které jí vznikem věcného břemene dle této smlouvy vyplývají z ust. § 25 odst. 3 písm. f) a g) energetického zákona, především pak právo:
- a) vstupovat a vjíždět na Služební pozemek v souvislosti se zřizováním, obnovou a provozováním distribuční soustavy a
- b) odstraňovat a oklešťovat stromoví a jiné porosty, provádět likvidaci odstraněného a okleštěného stromoví a jiných porostů ohrožujících bezpečné a spolehlivé provozování zařízení distribuční soustavy v případech, kdy tak po předchozím upozornění a stanovení rozsahu neučinil sám Povinný.
- 5.2. Oprávněná je povinna se při výkonu práva odpovídajícího věcnému břemenu podle této smlouvy řídit ust. § 25 odst. 8 energetického zákona, tj. co nejvíce šetřit práva povinného coby vlastníka Služebního pozemku.
- 5.3. Vstup na Služební pozemek za účelem provedení prací oznámí oprávněná povinnému v souladu s energetickým zákonem. Po skončení prací uvede oprávněná Služební pozemek do předchozího stavu, a nebude-li to možné s ohledem na povahu provedených prací, do stavu odpovídajícího předchozímu účelu nebo užívání Služebního pozemku. Při provádění prací za účelem odstranění nebo okleštění stromoví v součinnosti s Městskou zelení Znojmo p.o., kontaktní osoba [REDACTED], je oprávněný povinen na svůj náklad provést likvidaci vzniklého klestu a zbytků po těžbě a co nejvíce šetřit práv vlastníka Služebního pozemku.
- 5.4. Smluvní strany se dohodly, že pro každý jednotlivý případ porušení povinnosti specifikované v čl. V. odst. 5.3. této smlouvy ze strany oprávněné, uhradí oprávněná povinnému smluvní pokutu ve výši 5.000 Kč (slovy: *Pět tisíc korun českých*) za předpokladu, že nedojde k nápravě ani na základě výzvy povinného v dodatečně stanovené lhůtě, přičemž platí, že tímto není nikterak dotčen nárok povinného na náhradu škody vzniklé z porušení takové povinnosti, ust. § 2050 občanského zákoníku se nepoužije.

Kontakty:

- ve věcech technických: [REDACTED]
- na zhotovitele smlouvy: [REDACTED]

ZN-014330082589/001-GPM

3/5

- 5.5. Smluvní strany se dále dohodly, že pokud dojde k trvalému odstranění distribuční soustavy ze Služebného pozemku, uzavřou mezi sebou dohodu o zániku věcného břemene, a to nejpozději do 1 měsíce od odstranění distribuční soustavy. Pokud oprávněná odmítne uzavřít ve stanovené lhůtě s povinným tuto dohodu, je povinna uhradit povinnému smluvní pokutu ve výši 10.000 Kč (slovy: *Deset tisíc korun českých*), přičemž platí, že tímto není nikterak dotčen nárok povinného na náhradu škody vzniklé z porušení takové povinnosti, ust. § 2050 občanského zákoníku se nepoužije.
- 5.6. Podpisem této smlouvy povinný jako subjekt údajů potvrzuje, že oprávněná jako správce údajů splnila vůči subjektu údajů informační povinnost ve smyslu ust. § 11 zákona č. 101/2000 Sb., o ochraně osobních údajů, ve znění pozdějších předpisů týkající se zejména provádění zpracování osobních dat subjektu údajů v interním informačním systému správce údajů pouze k účelu danému touto smlouvou. Povinný jako subjekt údajů prohlašuje, že si je vědom všech svých zákonných práv v souvislosti s poskytnutím svých osobních údajů k účelu danému touto smlouvou. Oprávněná se zavazuje při správě osobních údajů povinného využívat je a nakládat s nimi pouze ke sjednanému účelu a v souladu se zákonem.

VI.

Vklad do katastru nemovitostí

- 6.1. K nabytí práva oprávněné odpovídajícího věcnému břemenu dojde vkladem tohoto práva do katastru nemovitostí u Katastrálního úřadu pro Jihomoravský kraj, Katastrální pracoviště Znojmo s účinností ke dni podání návrhu na vklad.
- 6.2. Návrh na vklad práva oprávněné odpovídajícího věcnému břemenu do katastru nemovitostí podle této smlouvy bude podán povinným bez zbytečného odkladu po uzavření této smlouvy.
- 6.3. Náklady spojené s řízením o povolení vkladu práva oprávněné odpovídajícího věcnému břemenu do katastru nemovitostí podle této smlouvy nese oprávněná.
- 6.4. Smluvní strany se zavazují, že pokud příslušný katastrální úřad vyzve účastníky k odstranění případných nedostatků návrhu na zahájení řízení o povolení vkladu práva oprávněné odpovídajícího věcnému břemenu, případně listiny, na základě které má být toto právo zapsáno, vyvinou potřebnou součinnost k jejich odstranění ve stanovené lhůtě.
- 6.5. V případě, že příslušný katastrální úřad v řízení o povolení vkladu řízení zastaví či návrh zamítne, smluvní strany se zavazují poté uzavřít ve lhůtě do 30 kalendářních dní ode dne doručení rozhodnutí katastrálního úřadu o zastavení či zamítnutí vkladu oběma smluvními stranám novou smlouvu o zřízení věcného břemene s totožným obsahem za stejných cenových podmínek, ve které budou odstraněny všechny nedostatky, které bránily povolení vkladu práva dle této smlouvy, bude-li to možné.

VII.

Doložka dle ust. § 41 odst. 1 zákona č. 128/2000 Sb., o obcích

Povinný prohlašuje, že tato smlouva je uzavřena v souladu s ust. § 41 odst. 1 zákona č. 128/2000 Sb., o obcích, ve znění pozdějších předpisů. Zřízení věcného břemene dle této smlouvy bylo schváleno na schůzi Rady města Znojma dne 29.08.2022, usnesením č. 175/2022 (bod č. 7296).

VIII.

Závěrečná ustanovení

- 8.1. Tato smlouva nabývá platnosti a účinnosti okamžikem jejího podpisu oběma smluvními stranami, případně dnem naplnění zákonné povinnosti zveřejnit tuto smlouvu dle zákona č. 340/2015 Sb., o zvláštních podmínkách účinnosti některých smluv, uveřejňování těchto smluv a o registru smluv, ve znění pozdějších předpisů. Tato smlouva bude zveřejněna stranou povinnou.

Kontakty:

- ve věcech technických:
- na zhotovitele smlouvy:



ZN-014330082589/001-GPM

Tuto smlouvu lze změnit jen na základě dohody smluvních stran uzavřené v písemné formě.

Tato smlouva je vyhotovena ve čtyřech stejnopisech, z nichž každý má platnost originálu, přičemž oprávněná obdrží jeden stejnopis, povinný obdrží dva stejnopisy a jeden stejnopis bude použit pro účely vkladu práva oprávněné odpovídajícího věcnému břemenu do katastru nemovitostí.

4. Tato smlouva obsahuje úplné ujednání o předmětu smlouvy a všech náležitostech, které smluvní strany měly a chtěly ve smlouvě ujednat, a které považují za důležité pro závaznost této smlouvy. Žádný projev smluvních stran učiněný při jednání o této smlouvě ani projev učiněný po uzavření této smlouvy nesmí být vykládán v rozporu s výslovnými ustanoveními této smlouvy a nezakládá žádný závazek žádné ze smluvních stran.
- 8.5. Smluvní strany si nepřejí, aby nad rámec výslovných ustanovení této smlouvy byla jakákoliv práva a povinnosti dovozována z dosavadní či budoucí praxe zavedené mezi stranami či zvyklostí zachovávaných obecně či v odvětví týkajícím se předmětu plnění této smlouvy, ledaže je v této smlouvě výslovně sjednáno jinak. Vedle shora uvedeného si smluvní strany potvrzují, že si nejsou vědomy žádných dosud mezi nimi zavedených obchodních zvyklostí či praxe.
- 8.6. Smluvní strany vylučují aplikaci ust. § 545 občanského zákoníku v tom rozsahu, že jejich právní ednání nebude vyvolávat právní následky plynoucí ze zvyklostí a zavedené praxe stran.
- 8.7. Smluvní strany se dohodly, že povinný je oprávněn požadovat úroky z úroků.
- 8.8. Ukáže-li se některé z ustanovení této smlouvy neplatným, posoudí se vliv této vady na ostatní ustanovení této smlouvy podle § 576 občanského zákoníku; to platí obdobně pro případ zdánlivého (nicotného) ustanovení této smlouvy. V pochybnostech se má za to, že by k uzavření této smlouvy došlo i bez neplatné (resp. zdánlivé) části.
- 8.9. Pokud jakákoliv část závazku podle této smlouvy je nebo se stane neplatnou, zdánlivou či nevyhahatelnou, nebude to mít vliv na platnost a vymahatelnost ostatních závazků podle této smlouvy a smluvní strany se zavazují nahradit takovouto neplatnou, zdánlivou nebo nevyhahatelnou část závazku novou, platnou a vymahatelnou částí závazku, jejíž předmět bude nejlépe odpovídat předmětu původního závazku. Pokud by tato smlouva neobsahovala nějaké ustanovení, jehož stanovení by bylo jinak pro vymezení práv a povinností odůvodněné, smluvní strany učiní vše pro to, aby takové ustanovení bylo do této smlouvy doplněno.
- 8.10. Smluvní strany prohlašují, že tuto smlouvu uzavřely svobodně, vážně, určitě a srozumitelně po vzájemné dohodě, souhlasí s jejím zněním, což potvrzují svými podpisy připojenými pod její text.

Příloha č. 1: Geometrický plán č. 1565-261/2024

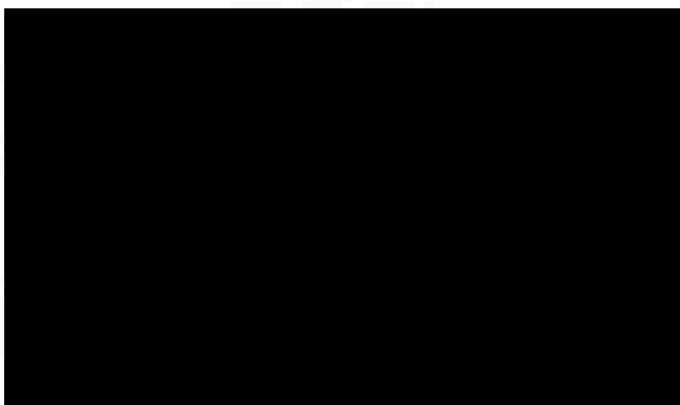

Č
pr
Č
g

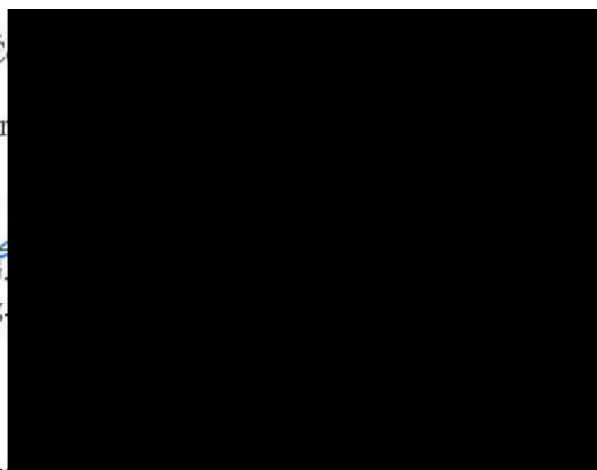

Kontakty:

- ve věcech technických:
- na zhotovitele smlouvy:



ZN-014330082589/001-GPM

5/5

VÝKAZ DOSAVADNÍHO A NOVÉHO STAVU ÚDAJŮ KATASTRU NEMOVITOSTÍ

Označení pozemku parc. číslem	Dosavadní stav		Nový stav														
	výměra parcely		Druh pozemku	Označení pozemku parc. číslem	výměra parcely		Druh pozemku	Typ stavby	Způsob využití	Způsob využití	Způsob určení výměr	Porovnání se stavem evidence právních vztahů					
	ha	m²	Způsob využití		ha	m²	Způsob využití	Způsob využití				Díl přechází z pozemku označeného v		Číslo listu vlastnictví	Výměra dílu		Označení dílu
												katastru nemovitosti	dřívější poz. evidanci		ha	m²	
617/1												617/1		3751			
618/1												618/1		1453			
619/1												619/1		2177			
802/1												802/1		4028			
865												865		10001			
866												866		10001			
867/1												867/1		10001			

Druh věcného břemene: Právo zřizovat a provozovat zařízení distribuční soustavy

Oprávněný: dle smlouvy

GEOMETRICKÝ PLÁN pro vymezení rozsahu věcného břemene k části pozemku	Geometrický plán ověřil autorizovaný zeměměřický inženýr:	Stejnopis ověřil autorizovaný zeměměřický inženýr:
	Jméno, příjmení: [redacted]	Jméno, příjmení: [redacted]
	Číslo položky rejstříku autorizovaných zeměměřických inženýrů 2191	Číslo položky rejstříku autorizovaných zeměměřických inženýrů 2482
	Dne: 17.8.2024 číslo: 382/2024	Dne: 23.9.2024 číslo: 500/2024
Náležitostmi a přesností odpovídá právním předpisům.	Tento stejnopis odpovídá geometrickému plánu v elektronické podobě uloženému v dokumentaci katastrálního úřadu.	
Vyhotovitel:  GEODETICKÁ KANCELÁŘ PĚLÁVEC-MICHALEC Budovcova 2530 397 01 Písek	Katastrální úřad souhlasí s očíslováním parcel. [redacted] KU pro Jihomoravský kraj KP Znojmo PGP-1934/2024-713 2024.08.26 13:30:15 +02'00'	
Číslo plánu: 1565-261/2024	[redacted]	
Okres: Znojmo		
Obec: Znojmo		
Kat.území: Znojmo-Louka		
Mapový list: Znojmo 6-B/14./31./32	Ověření stejnopisu geometrického plánu v listinné podobě.	
Dosavadním vlastníkům pozemků bylo poskytnuto možnost seznámit se v terénu s průběhem navrhovaných nových hranic, které byly označeny předepsaným způsobem:		

Seznam souřadnic (S-JTSK)

Číslo bodu	Souřadnice pro zápis do KN			Poznámka	Číslo bodu	Souřadnice pro zápis do KN			Poznámka
	Y	X	Kód kvality			Y	X	Kód kvality	
1129-31	641885.86	1197042.65	3		157	641803.50	1196962.23	3	
1129-32	641885.37	1197042.54	3		158	641803.01	1196962.22	3	
102	641885.90	1197042.10	3		159	641802.62	1196962.79	3	
103	641885.68	1197041.70	3		160	641802.36	1196963.57	3	
104	641879.23	1197040.18	3		161	641802.13	1196964.76	3	
105	641868.61	1197038.03	3		162	641802.22	1196965.35	3	
106	641865.41	1197037.44	3		163	641802.05	1196965.56	3	
107	641863.01	1197037.19	3		164	641801.90	1196966.04	3	
108	641862.67	1197036.69	3		165	641800.84	1196972.05	3	
109	641863.01	1197034.87	3		166	641800.13	1196975.50	3	
110	641862.78	1197034.06	3		167	641798.40	1196985.14	3	
111	641862.14	1197033.69	3		168	641797.05	1196991.49	3	
112	641856.12	1197032.43	3		169	641796.37	1196991.65	3	
113	641848.10	1197031.07	3		170	641794.89	1196991.40	3	
114	641840.67	1197029.60	3		171	641794.94	1196991.15	3	
115	641833.10	1197027.95	3		172	641794.45	1196991.05	3	
116	641818.43	1197025.14	3		173	641794.25	1196992.03	3	
117	641811.16	1197023.92	3		174	641794.75	1196992.13	3	
118	641805.15	1197022.78	3		175	641794.79	1196991.89	3	
119	641799.68	1197021.89	3		176	641796.39	1196992.15	3	
120	641798.16	1197021.71	3		177	641797.00	1196992.02	3	
121	641797.67	1197021.29	3		178	641796.93	1196993.47	3	
123	641798.07	1197019.01	7		179	641797.26	1196994.00	3	
124	641798.80	1197019.16	7		180	641798.20	1196994.68	3	
125	641799.80	1197013.67	3		181	641798.89	1196996.04	3	
126	641800.12	1197007.53	3		182	641798.86	1196998.94	7	
127	641800.10	1196999.19	7		183	641798.11	1196998.79	7	
128	641799.36	1196999.04	7		184	641798.12	1197007.51	3	
129	641799.41	1196997.31	3		185	641797.82	1197013.43	3	
130	641799.39	1196995.92	3		186	641796.84	1197018.77	7	
131	641798.60	1196994.36	3		187	641797.58	1197018.92	7	
132	641797.59	1196993.60	3		188	641797.19	1197020.76	3	
135	641797.48	1196991.78	3		189	641797.17	1197021.45	3	
136	641797.73	1196990.95	3		190	641797.45	1197021.84	3	
137	641798.90	1196985.24	3		191	641797.98	1197022.19	3	
138	641800.62	1196975.60	3		192	641799.60	1197022.39	3	
139	641801.33	1196972.15	3		193	641805.07	1197023.28	3	
140	641802.38	1196966.16	3		194	641811.08	1197024.42	3	
141	641802.59	1196965.69	3		195	641818.35	1197025.64	3	
142	641802.84	1196965.74	3		196	641833.00	1197028.44	3	
143	641802.79	1196965.98	3		197	641840.57	1197030.09	3	
144	641803.29	1196966.07	3		198	641848.01	1197031.57	3	
145	641803.47	1196965.09	3		199	641856.02	1197032.93	3	
146	641802.98	1196965.00	3		200	641861.96	1197034.17	3	
147	641802.93	1196965.25	3		202	641862.49	1197034.87	3	
148	641802.70	1196965.20	3		203	641862.28	1197035.72	3	
149	641802.63	1196964.78	3		204	641862.17	1197036.75	3	
150	641802.84	1196963.69	3		205	641862.33	1197037.28	3	
151	641803.08	1196963.01	3		206	641862.79	1197037.76	3	
152	641803.40	1196962.73	3		207	641865.33	1197037.94	3	
153	641803.36	1196962.97	3		208	641868.51	1197038.52	3	
154	641803.85	1196963.06	3		209	641879.13	1197040.67	3	
155	641804.04	1196962.08	3		210	641885.34	1197042.12	3	
156	641803.54	1196961.99	3						

Část 1

Λ
802/1

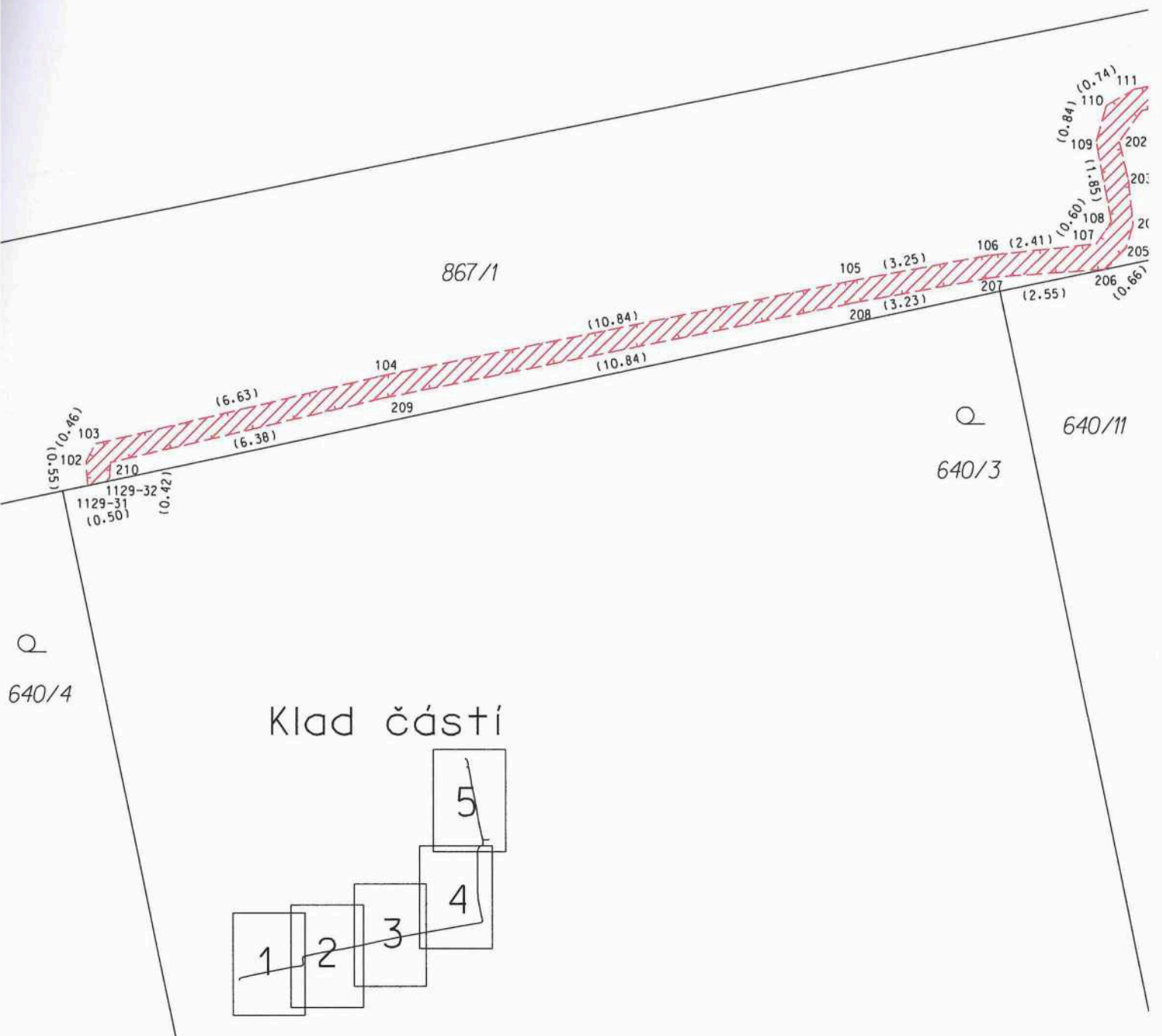

Část 2

Λ
802/1

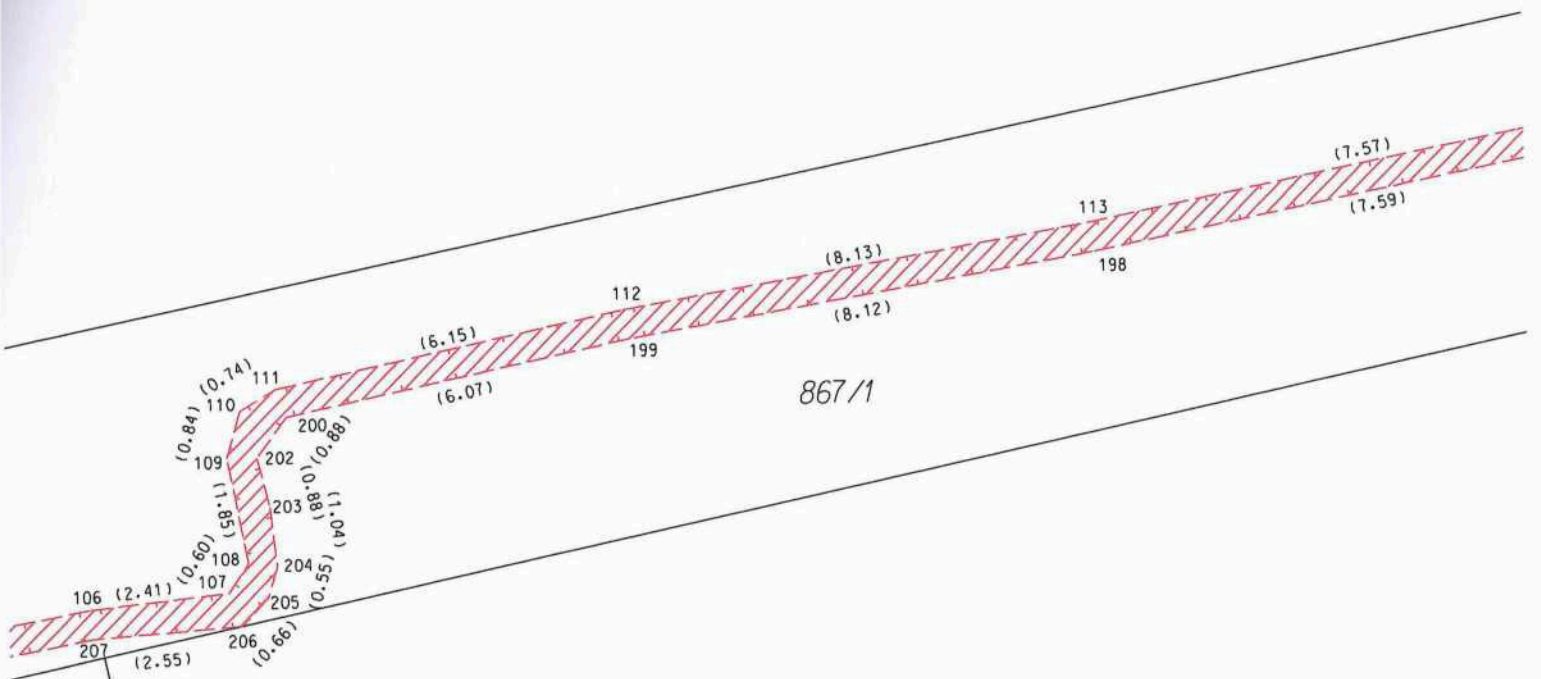

Klad částí

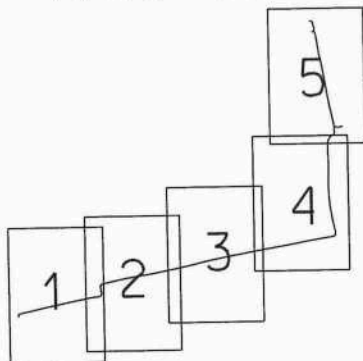

Část 3

Λ
802/1

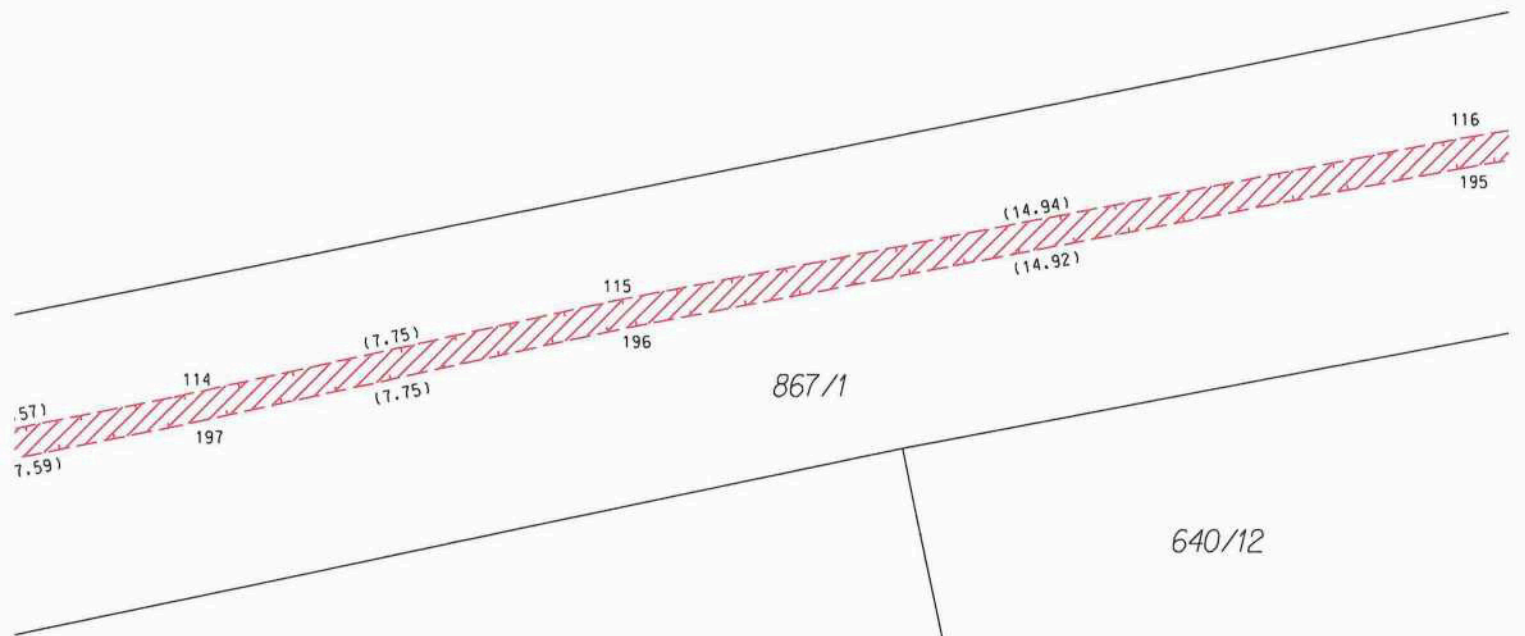

Klad částí

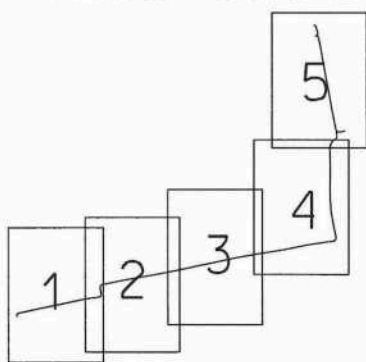

4

878/1

866

Klad částí

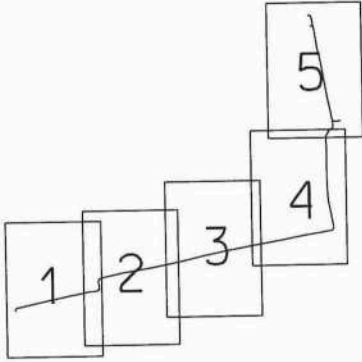

Λ
802/1

131
179
180 (1.16)
181
130 (6.1)
129 (1.73)
(0.76)
127 128
182 183
(2.90)
(0.76)

(8.34)
(2.8)
126 184
(5.93)
(6.15)
125 185
(5.58)
(5.43)

187 186
124 123
(0.75)
(2.31)
188
121
(1.53) (0.65)
119 120
189
(0.69) (0.64)

118 (5.54)
193 (5.54)
117 (6.12)
194 (6.12)

867/1

116 (7.37)
195 (7.37)

640/12

640/14

Část 5

detail A

619/1

616/1

detail A:

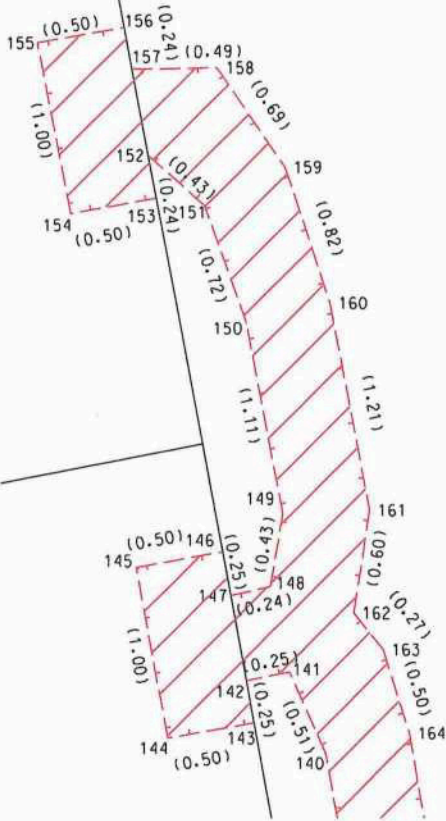

618/1

865

617/1

Klad částí

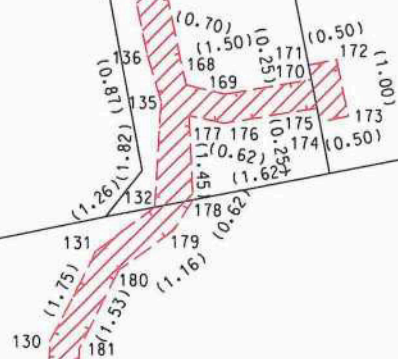
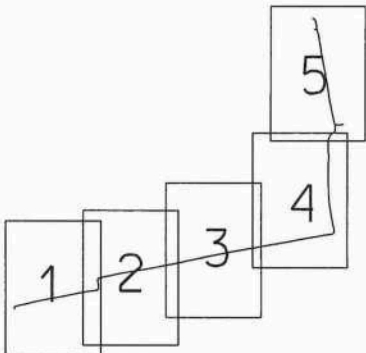

866