

Smlouva o dílo

uzavřena níže uvedeného dne, měsíce a roku v souladu s ust. § 2586 a násl. zákona č. 89/2012 Sb., občanský zákoník, (dále jen „**občanský zákoník**“)

I. Smluvní strany

1. Objednatel:

Povodí Moravy, s.p.

Sídlo: Dřevařská 932/11, 602 00 Brno
Zapsaný: v obchodním rejstříku vedeném u Krajského soudu v Brně, v oddílu A, vložce 13565
Zastoupený: Ing. Davidem Fínou, generálním ředitelem
IČO: 708 90 013
DIČ: CZ70890013
Bankovní spojení: XXXXX
Číslo účtu: XXXXX
Technický zástupce: XXXXX
XXXXX

2. Zhotovitel:

Matouš Mynář

Sídlo: Vigantice 221, 756 61
Zapsaný: v živnostenském rejstříku vedeném u Městského úřadu Rožnov pod Radhoštěm
Zastoupený: Matoušem Mynářem
IČO: 07147091
DIČ: XXXXX
Bankovní spojení: XXXXX
Číslo účtu: XXXXX
Technický zástupce: XXXXX

II. Předmět smlouvy

- Předmětem této smlouvy je závazek zhotovitele provést pro objednatele na svůj náklad a nebezpečí řádně a včas dílo v tomto článku specifikované a závazek objednatele řádně provedený předmět díla převzít a zaplatit za něj níže sjednanou cenu a příslušnou DPH, je-li zhotovitel povinen dle zákona č. 235/2004 Sb., o dani z přidané hodnoty, ve znění pozdějších předpisů, hradit DPH.
- Podkladem pro uzavření této smlouvy je nabídka zhotovitele ze dne 9. 2. 2026 podaná pro veřejnou zakázku s názvem „Sečení trvalých travních porostů 2026-2027, provoz Blansko“.
- Veškeré činnosti, k jejichž provedení způsobem v této smlouvě stanoveným, se zhotovitel zavazuje, budou nadále označovány souhrnně jako „**dílo**“.
- Zhotovitel se zavazuje, že v souladu se svou nabídkou na veřejnou zakázku provede pro objednatele kompletní dílo nazvané

Sečení trvalých travních porostů 2026-2027, provoz Blansko

- Tato smlouva vymezuje podmínky plnění díla. Rozsah a technické podmínky plnění jsou podrobně popsány v příloze č. 1 a příloze č. 2 této smlouvy. Zhotovitel prohlašuje, že se seznámil s terénem a místem plnění před podpisem této smlouvy a provedením prací.
- Předmětem této smlouvy je zajištění ručního (popř. strojního) sečení travních ploch a dalších souvisejících prací na zejména svahových pozemcích přiléhajících k vodním tokům ve správě

zadavatele (dále v textu jen „dílo“). Bližší podmínky stanoví karty sečení jednotlivých lokalit, které jsou přílohou č. 1 této smlouvy.

7. Součástí díla je dále zejména, nikoliv však výlučně:
 - Řádné seznámení se s místem plnění díla před provedením prací.
 - Po dohodě s objednatelem provedení příp. úpravy porostu (např. ořez bránicích větví ponechaných dřevin), aby mohlo dojít k řádnému provedení díla.
 - Odstranění náletových zbytků dřevní hmoty, kamenů, apod. (vč. likvidace popadaných dřevin nebo větví).
 - Zajištění přístupu k jednotlivým místům plnění díla (úsekům sečení) za účelem provádění díla a jejich uvedení do původního stavu po dokončení díla, včetně úhrady za dočasné zábory ploch a dočasné a trvalé skládky.
 - Zajištění bezpečnosti všech osob, chodců a vozidel na pracovišti a v okolí pracoviště, jedná se zejména o čištění vozovek a dodržování bezpečnostních předpisů, zohlednění bezpečnostních, provozních a hygienických požadavků tak, aby nedošlo ke znečištění toku zejména ropnými produkty.
 - Zajištění veškerých opatření k zamezení vzniku škod.
 - Průběžný odvoz odpadu vzniklého při realizaci zakázky, zajištění jeho dočasného nebo trvalého uložení, resp. převzetí těchto odpadů do vlastnictví osoby oprávněné k jejich převzetí podle zákona č. 541/2020 Sb., o odpadech, ve znění pozdějších předpisů, není-li touto osobou přímo zhotovitel. V případě dočasného uložení odpadu v místě pracoviště, musí být místo uložení dostatečně vzdáleno od vodní hladiny (za břehovou hranou), aby nedošlo při zvýšených průtocích či deštích ke splachu do koryta toku.
 - V případě potřeby provedení dopravního značení včetně jeho projednání.
 - Zajištění potřebných nebo orgány státní správy či obecně závaznými právními normami stanovených a požadovaných opatření či rozhodnutí nutných k provedení díla.
 - Zajištění splnění veškerých podmínek vyplývajících z výše uvedených opatření či rozhodnutí.
 - Zajištění provádění prací v souladu se zákonem č. 114/1992 Sb., o ochraně krajiny a přírody, ve znění pozdějších předpisů, zejména v souladu s obecnou ochranou životního prostředí a druhové ochrany.
 - Veškeré další činnosti spojené s poskytováním dané služby v daném čase a místě.
8. Zhotovitel provede dílo v kvalitě stanovené příslušnými platnými normami a příslušnými obecně závaznými právními předpisy.
9. Zhotovitel výslovně prohlašuje, že má příslušná oprávnění k činnostem, jichž je k provedení díla třeba.
10. Související plnění a práce, nezbytné k řádnému provedení díla zhotovitel zabezpečí na svůj náklad a své nebezpečí.
11. Zhotovitel je povinen zajistit v návaznosti na § 6 odst. 4 zákona č. 134/2016 Sb., o zadávání veřejných zakázek, v platném znění, po celou dobu plnění veřejné zakázky plnění veškerých povinností vyplývajících z právních předpisů České republiky, zejména pak z předpisů pracovněprávních, předpisů z oblasti zaměstnanosti a bezpečnosti a ochrany zdraví při práci, a to vůči všem osobám, které se na plnění veřejné zakázky podílejí; plnění těchto povinností zajistí zhotovitel i u svých poddodavatelů. Zhotovitel je dále povinen učinit taková opatření, aby zabránil vzniku škod na díle, majetku objednatele i třetích osob a aby zabránil vzniku újmy na zdraví osob.

III. Doba a místo plnění díla

1. Dílo bude prováděno v době od nabytí účinnosti této smlouvy do 31. 10. 2027.
2. **Konkrétní práce budou prováděny v lokalitách a dílčích termínech stanovených v příloze č. 1 této smlouvy.**

IV. Cena díla

1. Smluvní strany ve smyslu příslušných ustanovení zákona č. 526/1990 Sb., o cenách, v platném znění, sjednávají cenu díla, provedeného v rozsahu dle této smlouvy, a to ve výši:

Celková cena díla bez DPH: 1 378 309,20 Kč

2. Cena díla je určena na základě tabulky ploch sečení, která je nedílnou součástí této smlouvy a tvoří její přílohu č. 2. Cena díla zahrnuje zisk a náklady na veškeré práce, dodávky a služby, které se v této smlouvě zhotovitel zavázal realizovat, včetně nákladů souvisejících.
3. Fakturace bude probíhat dle skutečně provedených prací. Cena díla je nejvýše přípustná a nepřekročitelná; bude však snížena o práce, dodávky či služby, které zhotovitel nebude realizovat vůbec, anebo je bude realizovat v menším množství, a to dle pravidel pro snížení ceny díla uvedených v následujícím odstavci.
4. Cena díla bude v případě posečení menší plochy, než bylo stanoveno v příloze č. 2 této smlouvy, snížena tak, že cena díla bude odpovídat poměru mezi stanovenou a ve skutečnosti posečenou plochou (tzn. bude-li posečeno např. 80 % stanovené plochy, bude cena díla odpovídat 80 % sjednané ceny díla). Nebudou-li po sečení provedeny všechny navazující práce stanovené v příloze č. 1 této smlouvy, tj. hrabání, odvoz či postřik, má zhotovitel právo na zaplacení pouze 40 % z ceny díla za skutečně posečenou plochu, na které byl povinen hrabání, odvoz či postřik provést v souladu s přílohou č. 1 této smlouvy.
5. Jakékoliv navýšení nejvýše přípustné ceny díla musí být předem sjednáno dodatkem k této smlouvě. Bez tohoto dodatku není zhotovitel oprávněn fakturovat zvýšenou cenu, i kdyby se toto navýšení týkalo víceprací či změn díla, které nebylo možno dopředu předvídat a které jsou objektivně nutné pro dokončení díla a byly technickým zástupcem objednatele odsouhlaseny.
6. Zhotovitel je povinen neprodleně informovat objednatele písemnou formou o jakékoli relevantní skutečnosti uvedené v ustanovení § 109 zákona č. 235/2004 Sb., ve znění pozdějších předpisů, jež by mohla mít vztah k nezaplacení daňového plnění dle výše uvedeného zákona. Objednatel si v případě takové informace o skutečnostech uvedených v ustanovení § 109 výše uvedeného zákona vyhrazuje právo uhradit za zhotovitele daň ze zdanitelného plnění dle této smlouvy přímo příslušnému správci daně.

V. Platební podmínky

1. Cena díla bude objednatelem uhrazena vždy na základě faktury vystavené zhotovitelem po předání díličího plnění, kterým se rozumí provedení jedné seče celé lokality dle **přílohy č. 2** této smlouvy. Přílohou faktury musí být objednatelem, resp. technickým zástupcem, podepsaný (tj. odsouhlasený) předávací protokol. Fakturu doručí zhotovitel objednateli nejpozději do osmého dne následujícího kalendářního měsíce. Zjišťovací protokol a faktura bude vždy předána v písemné podobě (např. e-mailem).
2. Fakturovaná částka bude vždy zaokrouhlena na celá čísla dle matematických zásad.
3. Faktura a musí obsahovat veškeré náležitosti daňového dokladu dle předpisů o účetnictví, daňových předpisů (zejména § 29 zákona o DPH) a ostatních předpisů.
4. Objednatel je oprávněn vrátit zhotoviteli fakturu do data její splatnosti, jestliže bude obsahovat nesprávné či neúplné údaje nebo k ní nebudou přiloženy dohodnuté přílohy. V takovém případě se přeruší plynutí lhůty splatnosti a lhůta splatnosti začne plynout od počátku ode dne doručení opravené faktury objednateli.
5. Splatnost faktur byla smluvními stranami dohodnuta do 30 dnů ode dne doručení faktury objednateli.
6. Platbu poukáže objednatel bezhotovostně na účet zhotovitele. Povinnost zaplatit je splněna dnem odepsání fakturované částky z účtu objednatele.
7. V případě úhrady faktury nebo její části po lhůtě splatnosti má zhotovitel nárok na úrok z prodlení ve výši 0,01 % z dlužné částky za každý den prodlení.

VI. Pracoviště

1. Objednatel předá zhotoviteli pracoviště vždy nejméně 30 dnů před jednotlivými termíny dokončení díla stanovenými v příloze č. 2 této smlouvy, a to na základě písemné výzvy zaslané zhotoviteli e-mailem nejméně 5 dnů před datem předání uvedeném ve výzvě. O předání pracoviště bude pořízen zápis.
2. Zhotovitel zahájí práce až po řádném předání a převzetí pracoviště.

VII. Součinnost objednatele

1. Objednatel je povinen předat včas zhotoviteli veškeré dokumenty a informace, jež jsou nutné k provedení díla, pokud z jejich povahy nebo z této smlouvy nevyplývá, že je má obstarat zhotovitel.
2. Objednatel bude zhotovitele informovat o všech okolnostech, které mu budou známy a které mohou ovlivnit výsledek prací na díle.
3. Objednatel je povinen předat pracoviště zhotoviteli v řádně oznámeném termínu.

VIII. Provádění díla

1. Zhotovitel telefonicky oznámí vždy 1 den před vlastním zahájením sečení tuto skutečnost objednateli, resp. technickému zástupci objednatele.
2. Zhotovitel je povinen seznámit se s obecně závaznými vyhláškami obce, na jejímž katastru provádí práce (např. o regulaci hlučnosti na jejich územích o nedělích a státem uznaných dnech pracovního klidu) a tyto dodržovat.
3. Pokud činností zhotovitele dojde ke způsobení škody objednateli nebo jiným subjektům z důvodu opomenutí, nedbalosti, nebo nesplnění podmínek této smlouvy, zákona, obecně závazné vyhlášky, ČSN, jiných norem a předpisů, je zhotovitel povinen bez zbytečného odkladu způsobenou škodu nahradit v plné výši. Přednost při náhradě škody má uvedení v předchozí stav.
4. Zhotovitel v plné míře odpovídá za bezpečnost a ochranu zdraví při práci pracovníků, kteří provádějí práce dle této smlouvy, a zabezpečuje jejich vybavení ochrannými pomůckami. Zhotovitel se zavazuje dodržovat předpisy BOZP a PO.
5. Technický zástupce objednatele je oprávněn kontrolovat dodržování kvality prováděných prací a činnost zhotovitele průběžně při provádění díla.
6. Zhotovitel se zavazuje, že v intravilánech měst a obcí z důvodu nerušení dne pracovního klidu nebude sekát trávu o nedělích a svátcích.
7. Zhotovitel se zavazuje respektovat podmínky omezení provádění díla uvedené v této smlouvě.
8. Zhotovitel je povinen upozornit objednatele na případnou nesprávnost jím dodaných pokynů, technologického řešení díla či překážky omezující plynulost díla, nebo znemožňující provedení díla, a to ihned po jejich zjištění, nejpozději však do 7 dnů od předání pracoviště.
9. Zhotovitel zajistí podle pokynů objednatele na své náklady odstranění a následné uložení či likvidaci biomasy, v případě poškození břehů zajištění jejich opravy a uvedení přilehlých dotčených pozemků do původního stavu.
10. Zhotovitel zajistí provádění díla především svými zaměstnanci. Provedení jednotlivých prací, služeb či dodávek je zhotovitel oprávněn zajistit třetí osobou jakožto svým poddodavatelem pouze v intencích seznamu poddodavatelů předloženého v rámci nabídky na veřejnou zakázku, případně osobami, které byly v průběhu plnění této smlouvy řádně objednateli oznámeny, či Objednatel schváleny. Seznam poddodavatelů ke dni uzavření smlouvy je nedílnou součástí a přílohou této smlouvy.
11. Zhotovitel bere na vědomí, že se na místech určených k sečení mohou vyskytovat skryté překážky, jako např. kameny, popadané větve apod. Objednatel neodpovídá za žádné případné škody, které by mohly vzniknout v souvislosti s plněním zakázky, a to včetně případných škod, které by mohly vzniknout právě vlivem existence možných skrytých překážek.

IX. Nebezpečí škody na věci

1. Nebezpečí škody na realizovaném díle nese zhotovitel v plném rozsahu od předání a převzetí pracoviště až do okamžiku předání a převzetí díla objednatel.
2. V případě použití herbicidu k likvidaci nežádoucích rostlin, je povoleno užití pouze přípravku s platnou registrací k použití ve vodním hospodářství (nádrže, vodní toky, zavlažovací kanály) – viz registr přípravků na ochranu rostlin na www.eagri.cz. Herbicid bude používán pouze v rozsahu výjimek udělených příslušnými orgány veřejné správy, podrobnosti upraví příloha č. 1 této smlouvy.
3. Při použití herbicidu je zhotovitel povinen postupovat v souladu se zákonem č. 326/2004 Sb., o rostlinolékařské péči, ve znění pozdějších předpisů.
4. V případě škod způsobených nesprávnou aplikací herbicidu nese plnou odpovědnost za takto vzniklou škodu, a to včetně případných sankcí, zhotovitel.

X. Dokončení a předání díla

1. Závazek zhotovitele provést dílčí plnění je splněn jeho řádným provedením bez vad a nedodělků a předáním objednateli.
2. Zhotovitel vyzve objednatele k předání a převzetí dílčího plnění neprodleně po jeho dokončení, nejpozději však do 3 pracovních dnů.
3. O předání a převzetí díla bude sepsán předávací protokol, který podepíší objednatel i zhotovitel; jeho nedílnou součástí bude soupis případných drobných (ojedinělých) vad a nedodělků s termínem jejich odstranění. Předávací protokol bude vyhotoven ve dvou stejnopisech, z nichž každá smluvní strana obdrží po jednom.
4. Jestliže objednatel odmítne dílo převzít, sepíše obě strany zápis, v němž uvedou svá stanoviska a jejich zdůvodnění. Po odstranění nedostatků, pro které objednatel odmítl dílo převzít, se bude přejímací řízení opakovat v nezbytně nutném rozsahu. V takovém případě je možné sepsat k původnímu zápisu dodatek, ve kterém objednatel prohlásí, že dílo přejímá, a protokol o předání a převzetí díla bude uzavřen podepsáním tohoto dodatku.

XI. Smluvní pokuty

1. Smluvní strany se dohodly, že pokud zhotovitel nepředá řádně dokončené dílo nebo jeho část ve sjednaném termínu, je objednatel oprávněn požadovat zaplacení smluvní pokuty ve výši 0,2 % z ceny dotčené části díla bez DPH za každý započatý den prodlení na každé lokalitě, nejméně však 10 000 Kč. Částí díla pro účely stanovení smluvní pokuty se rozumí provedení jedné seče celé lokality dle přílohy č. 2 této smlouvy.
2. Smluvní strany se dohodly, že pokud zhotovitel nedodrží jakýkoliv jiný termín sjednaný s objednatelem v průběhu provádění díla nebo termín určený objednatelem v souladu s čl. VI této smlouvy, je objednatel oprávněn požadovat zaplacení smluvní pokuty ve výši 0,2 % z ceny dotčené části díla bez DPH za každý zjištěný případ porušení a každý započatý den prodlení na každé lokalitě, nejméně však 10 000 Kč. Částí díla pro účely stanovení smluvní pokuty se rozumí provedení jedné seče celé lokality dle přílohy č. 2 této smlouvy.
3. Smluvní strany se dohodly, že pokud bude zhotovitel v prodlení s odstraněním ojedinělých drobných vad nebo nedodělků uvedených v zápise o předání a převzetí díla nebo jeho části, je objednatel oprávněn požadovat zaplacení smluvní pokuty ve výši 0,2 % z ceny dotčené části díla bez DPH za každý započatý den prodlení na každé lokalitě a každou vadu nebo nedodělek, nejméně však 10 000 Kč. Částí díla pro účely stanovení smluvní pokuty se rozumí provedení jedné seče celé lokality dle přílohy č. 2 této smlouvy.
4. Smluvní strany se dohodly, že objednatel je oprávněn požadovat v případě nedodržení informační povinnosti dle čl. IV. odst. 6. této smlouvy po zhotoviteli zaplacení smluvní pokuty ve výši 50 % z výše potenciálně neodvedené daně příslušnému správci daně (tj. z částky, jakou objednatel ručí za potenciálně nezaplacenou daň dle § 109 zákona č. 235/2004 Sb., ve znění pozdějších předpisů, zákon o dani z přidané hodnoty).
5. Smluvní strany se dohodly, že je objednatel oprávněn požadovat smluvní pokutu ve výši 1 000 Kč bez DPH za každý poškozený nebo zničený keř a 2 000 Kč bez DPH za každý poškozený nebo zničený strom. Poškozením se rozumí např. stržení kůry na kmínku, poškození křovinořezem, výrazné poškození hlavních větví apod. Keřem se rozumí např. brslen evropský, dřín obecný aj. Stromem se rozumí např. javory, duby, jilmy, jasany, olše, vrby aj.
6. Smluvní strany se dohodly, že pokud zhotovitel poruší předpisy BOZP, PO, hygienické předpisy, předpisy OOP, ČIŽP apod. při realizaci díla, je objednatel oprávněn požadovat zaplacení smluvní pokuty ve výši 0,5 % z ceny díla bez DPH za každý zjištěný případ.
7. Smluvní strany se dohodly, že v případě porušení povinnosti zhotovitele, stanovené v čl. II., bodu 11. této smlouvy, je objednatel oprávněn požadovat zaplacení smluvní pokuty ve výši 10 000 Kč za každé jednotlivé porušení uvedené povinnosti.
8. Smluvní strany se dohodly, že vylučují použití ustanovení § 2050 občanského zákoníku, tedy že nárok na náhradu škody není dotčen smluvní pokutami sjednanými v této smlouvě. Povinnost zaplatit smluvní pokutu může vzniknout i opakovaně, její celková výše není omezena.
9. Smluvní pokuty, jakož i úroky z prodlení jsou splatné do 14 dnů od doručení výzvy k zaplacení.

XII. Odstoupení od smlouvy

1. Od této smlouvy může odstoupit kterákoliv ze smluvních stran, pokud lze prokazatelně zjistit podstatné porušení této smlouvy druhou smluvní stranou. Právní účinky odstoupení od smlouvy nastávají dnem následujícím po doručení písemného oznámení o odstoupení od smlouvy druhé smluvní straně.
2. Podstatným porušením této smlouvy se rozumí zejména:
 - prodlení zhotovitele s převzetím pracoviště delším než 14 dnů,
 - prodlení zhotovitele se zahájením plnění díla delším než 14 dnů od předání a převzetí pracoviště,
 - prodlení zhotovitele se splněním dílčího termínu či termínu dokončení díla dle čl. III. této smlouvy delším než 7 dnů,
 - provádění prací v rozporu s touto smlouvou,
 - zhotovitel se stal fakticky nebo právně nezpůsobilým ke zhotovení díla,
 - zahájení insolvenčního řízení, ve kterém je zhotovitel v postavení dlužníka,
 - zjistí-li objednatel, že zhotovitel uvedl v nabídce na veřejnou zakázku nepravdivé údaje,
 - opakované nedodržování termínů a kvality prováděných prací.
3. Pokud před dokončením díla dojde k odstoupení od smlouvy, provede objednatel ocenění provedených prací dle pravidel pro snížení ceny díla uvedených v čl. IV odst. 4 této smlouvy a na základě tohoto ocenění bude provedeno mezi smluvními stranami vzájemné finanční vyrovnání, pokud se smluvní strany nedohodnou jinak.
4. Zhotovitel je dále oprávněn od této smlouvy odstoupit písemným oznámením, a to i bez udání důvodu, přičemž:
 - a) v případě oznámení učiněného více než 3 měsíce před nejbližším dílčím termínem dokončení díla dle přílohy 2 (tj. před nejbližším termínem dokončení sečení) nemá objednatel nárok na odstupné;
 - b) v případě oznámení učiněného více než 2 měsíce před nejbližším dílčím termínem dokončení díla dle přílohy 2 (tj. před nejbližším termínem dokončení sečení) má objednatel nárok na úhradu odstupného ve výši 50.000 Kč;
 - c) v případě oznámení učiněného méně než 2 měsíce před nejbližším dílčím termínem dokončení díla dle přílohy 2 (tj. před nejbližším termínem dokončení sečení) má objednatel nárok na úhradu odstupného ve výši 30 % z ceny díla, nejméně však 100.000 Kč.
5. O nároku na zaplacení odstupného se použijí ustanovení o smluvních pokutách obdobně.

XIII. Závěrečná ustanovení

1. Tato smlouva může být měněna nebo doplňována pouze písemnými dodatky uzavřenými oprávněnými zástupci smluvních stran. Odstoupit od této smlouvy nebo ji zrušit dohodou lze rovněž jen písemně.
2. Zhotovitel je podle § 2 písm. e) zákona č. 320/2001 Sb., o finanční kontrole ve veřejné správě a o změně některých zákonů (zákon o finanční kontrole), ve znění pozdějších předpisů, osobou povinnou spolupůsobit při výkonu finanční kontroly prováděné v souvislosti s úhradou zboží nebo služeb z veřejných výdajů.
3. Zhotovitel je srozuměn s tím, že objednatel je povinným subjektem dle § 2 odst. 1. zákona č. 340/2015 Sb., o zvláštních podmínkách účinnosti některých smluv, uveřejňování těchto smluv a o registru smluv a je tak povinen zveřejnit obraz smlouvy a její případné změny (dodatky) a další dokumenty od této smlouvy odvozené včetně metadat. Objednatel se zavazuje tuto smlouvu uveřejnit v souladu s tímto zákonem, a to požadovaným způsobem, v zákonem stanovené lhůtě. Smluvní strany jsou v této souvislosti povinny si vzájemně sdělit, které údaje tvoří obchodní tajemství a jsou tak vyloučeny z uveřejnění. Smluvní strany prohlašují, že veškerá plnění odpovídající předmětu této smlouvy, poskytnutá ode dne jejího uzavření do dne její účinnosti, se považují za plnění poskytnutá podle této smlouvy.
4. Smlouva nabývá platnosti dnem podpisu poslední ze smluvních stran a účinnosti zveřejněním v registru smluv.

5. Smlouva je uzavírána v elektronické podobě a je podepisována uznávanými elektronickými podpisy ve smyslu zákona č. 297/2016 Sb., o službách vytvářejících důvěru pro elektronické transakce, ve znění pozdějších předpisů.
6. Nedílnou součástí této smlouvy jsou tyto **přílohy**:
Příloha č. 1 - Karty sečení jednotlivých lokalit
Příloha č. 2 - Tabulka ploch sečení

V Brně dne: 25. 2. 2026

Ve Viganticích dne: 20. 2. 2026

Za objednatele:

Za zhotovitele:

.....
Povodí Moravy, s.p.
Ing. David Fína
generální ředitel

.....
Matouš Mynář
fyzická osoba podnikající

KARTA SEČENÍ

PROVOZ: Blansko

VODNÍ TOK: Svitava (IDVT 10100024)

K. Ú.: Zářečí nad Svitavou; Březová nad Svitavou; Česká Dlouhá

Lokalita BL 1

Dílčí úsek BL 1.1

Popis úseku:

Staničení v km: **75,350 – 77,920** (sečení není kontinuální, je dále děleno na dílčí úseky)
celková délka sečeného úseku (levý + pravý břeh): **3 295 m**
orientační výměra: **14 134 m²**

Začátek úseku je u žel. mostu pod skateparkem a konec úseku nad č.p. 348 na ul. Hradecká.

Požadované práce:

- 1) Pokos travního porostu včetně likvidace jednoletých výmladků (oba břehy s přesahem 1 m za horní břehovou hranu, úsekově včetně dna). **Výhrab celé plochy s odvozem travní hmoty a doložení potvrzení – čestné prohlášení o jejím uložení.**
Výhrab – jedná se o pokos (ne mulčování), tudíž výhrab bude v daném místě prováděn tak dlouho, dokud bude profil hrábí zachytávat travní hmotu. Nedostatečný výhrab (tzn. pouze povrchně provedený či ponechání shluků travní hmoty) je závažným důvodem pro nepřevzetí prací. Výhrab bude probíhat průběžně tak, aby při dešti nedocházelo ke splachům do koryta toku.
- 2) **Mulčování s ponecháním travní hmoty na břehovém svahu je možno využít pouze výjimečně po odsouhlasení úsekovým technikem provozu (s ohledem na kvalitu a vzrůst travního porostu).**

Úsek 1 (celkem 1 854 m²)

Levý břeh od železničního mostu po č. p. 385, ř.km 75,350 – 75,670. Pravý břeh u skateparku po č.p. 387, ř.km 75,490 – 75,645.

Úsek 2 (celkem 3 385 m²)

Levý břeh od objektu bývalé šrotovny po přítok Hynčinka, ř. km 75,760 – 76,200. Pravý břeh od objektu bývalé šrotovny po lávku na cyklostezce, ř. km 75,760 – 76,085

Úsek 3 (celkem 875 m²)

Pravý břeh za areálem mateřské školky, ř. km 76,460 – 76,635.

Úsek 4 (celkem 1 320 m²)

Pravý břeh od ocelové lávky na ulici Dlouhá po č. p. 317 (ul. Hradecká), ř.km 76,835 – 76,980. Levý břeh od ocelové lávky po konec louky, ř. km 76,835 – 77,130.

Úsek 5 (celkem 6 700 m²)

- Oba břehy včetně dna obtokového koryta v k. ú. Česká Dlouhá, za RD č.p. 337; 339.
- Pravý břeh od č. p. 343 po začátek opevnění koryta betonovými panely, včetně zemního valu, ř.km 77,340 – 78,180.
- Levý břeh od lávky u kapličky cca 100 proti proudu, ř. km 77, 840 – 77,940.

Doporučená mechanizace:

ad 1) **křovinořez, hrábě, vidle**

ad 2) **2x svahová sekačka s minimálním záběrem 1 m mulčovače s Y noži, minimální výkon 18 kW, svahová kola**

Není vhodný traktor s příkopovým ramenem.

První pokos bude ukončen do 30. 6., druhý do 31. 10.

Lokalita BL 1, dílčí úsek BL 1.1 – Svitava (IDVT 10100024), k.ú. Zářečí nad Svitavou; Březová nad Svitavou;
Česká Dlouhá, zahrnuje úseky 1 - 5

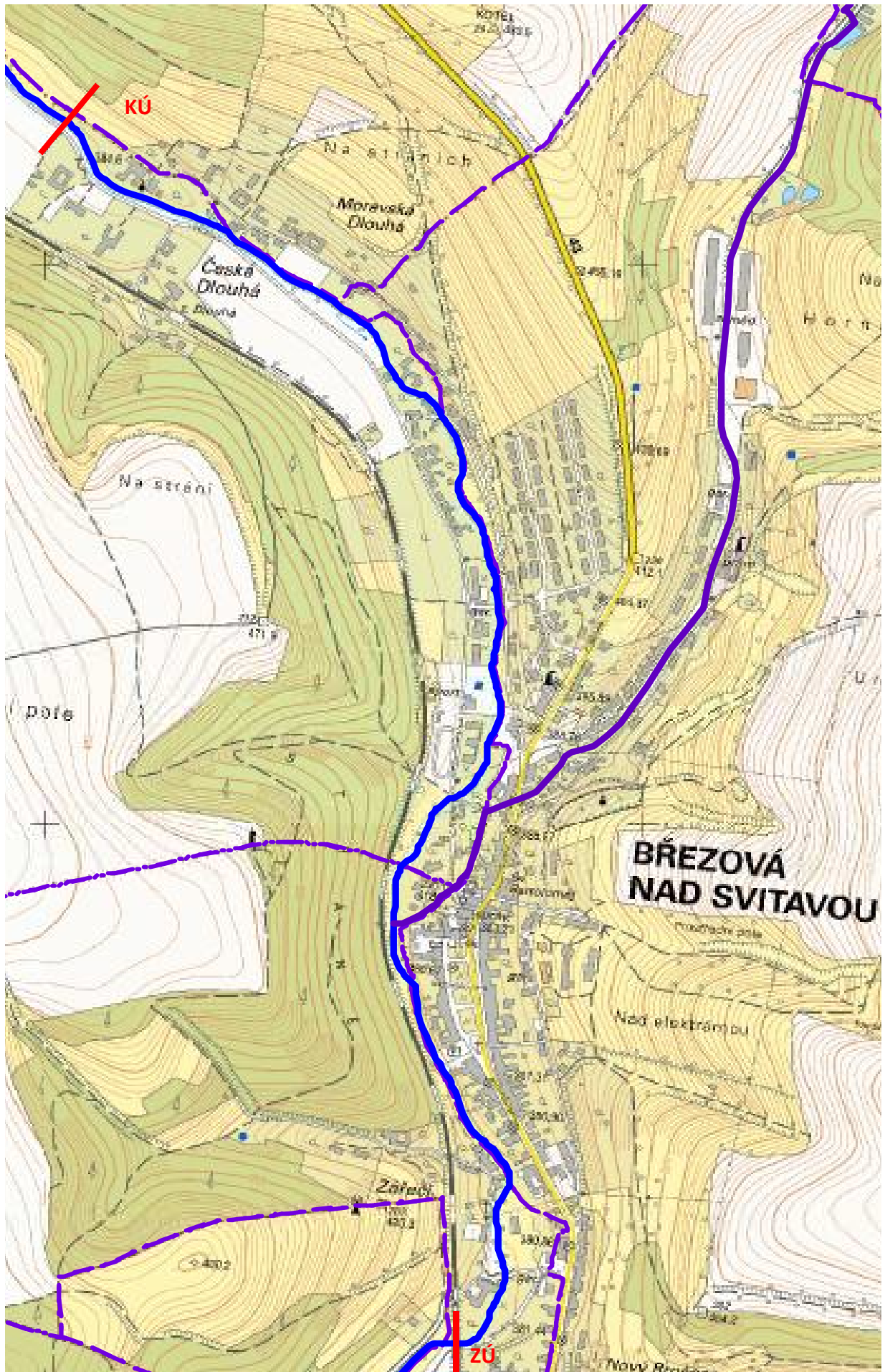

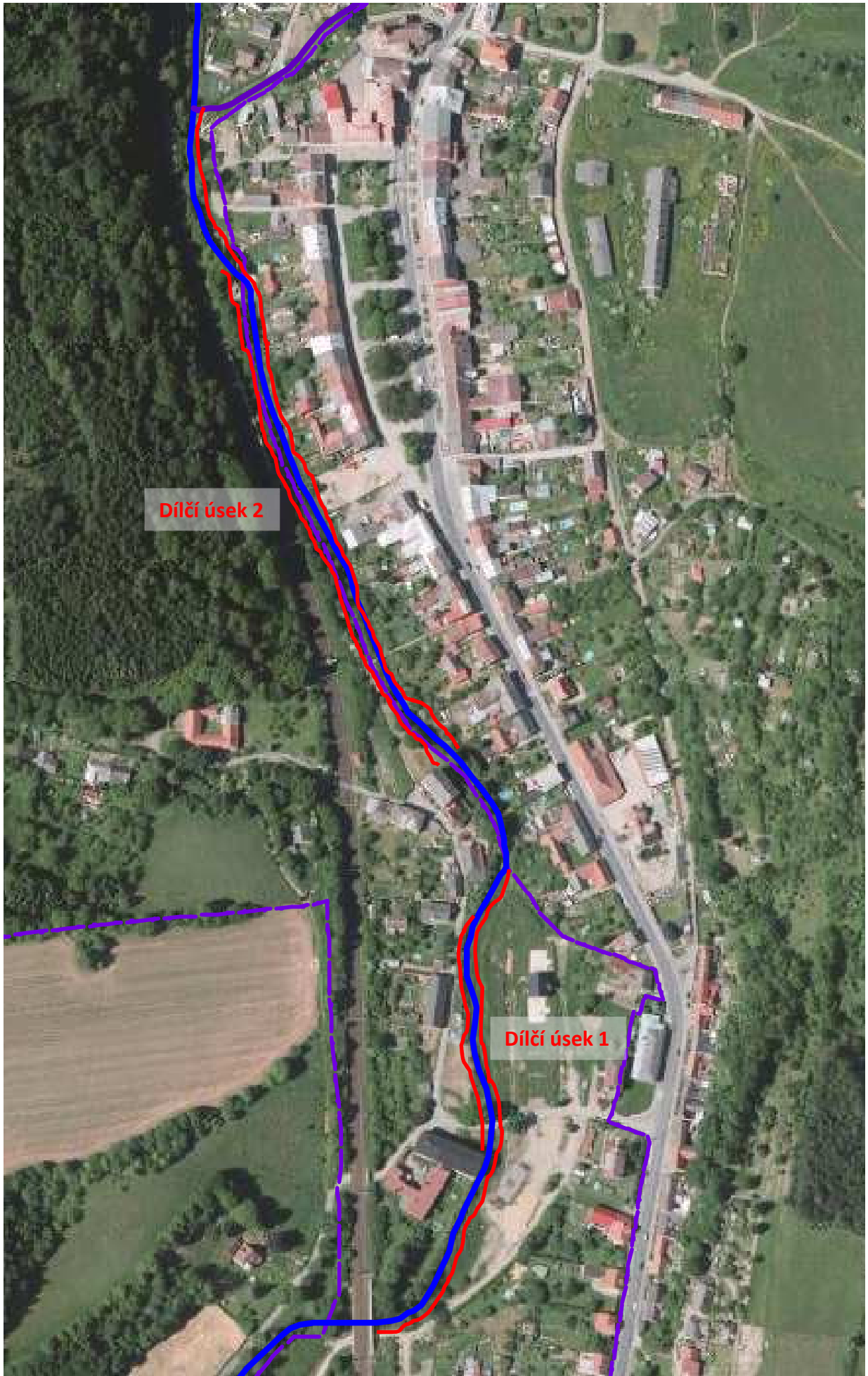

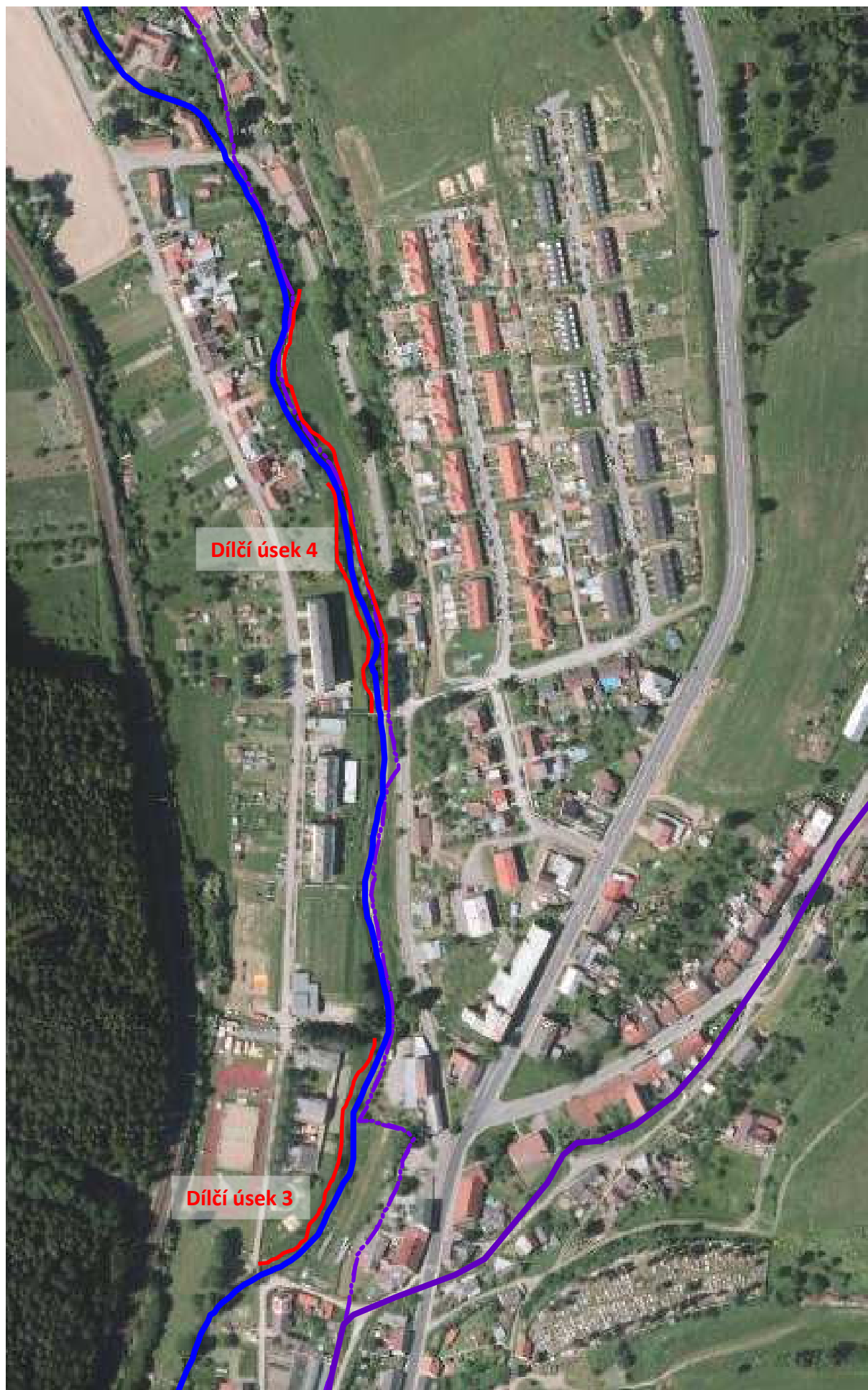

Dílčí úsek 4

Dílčí úsek 3

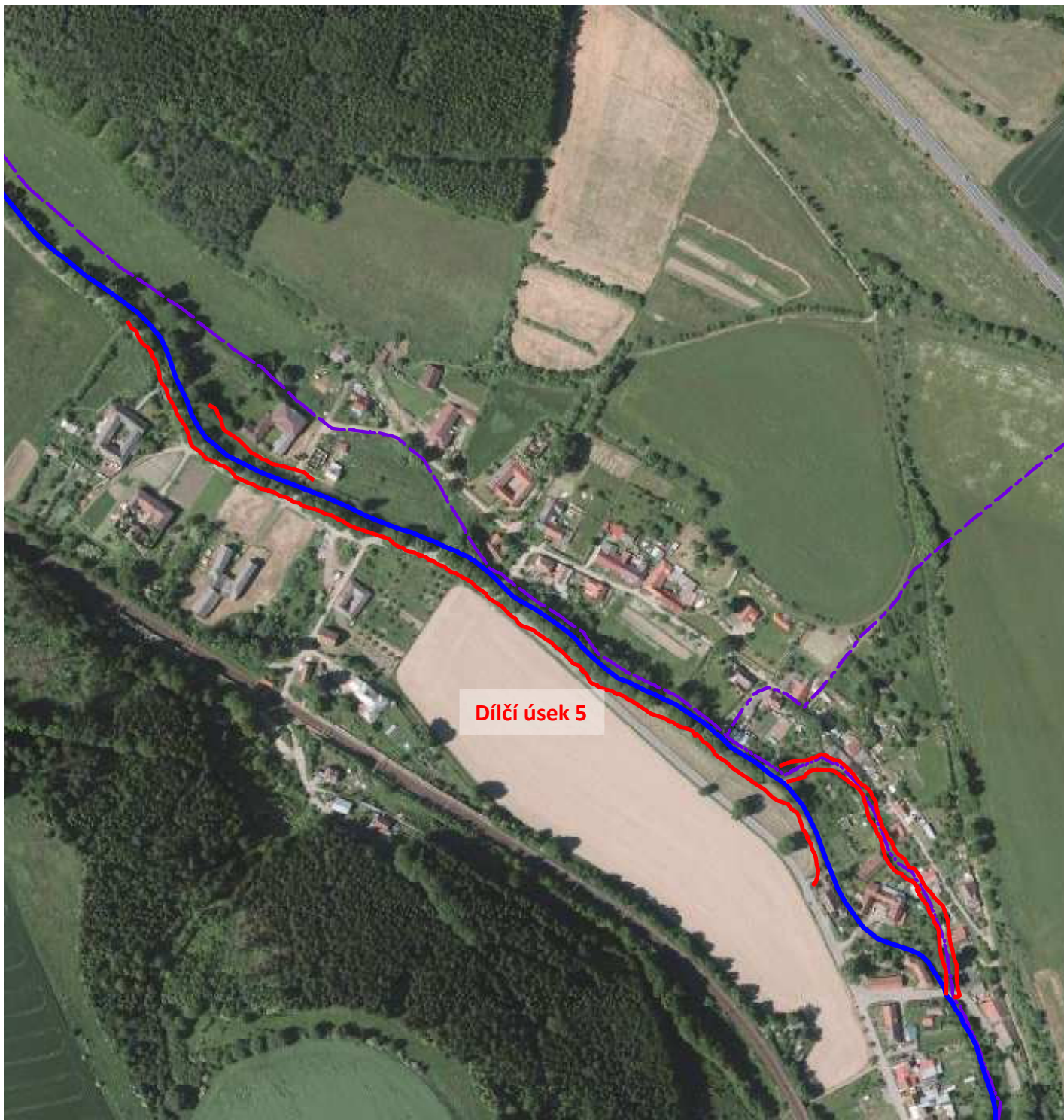

Dílčí úsek 5

KARTA SEČENÍ

PROVOZ: Blansko

VODNÍ TOK: Svitava (IDVT 10100024)

K. Ú.: Čtyřicet Lánů; Svitavy-předměstí; Moravský Lačnov

Lokalita BL 1

Dílčí úsek BL 1.2

Popis úseku:

Staničení v km: **90,465 – 94,537** (4 072 m), /v úseku 92,550 – 92,820 je koryto zaklenuté; v úsecích 93,100 – 93,18; 93,470 – 93,732 je koryto vymezeno oboustranně opěrnými zdmi/ celková délka úseku k sečení (levý + pravý břeh): **6 537 m**
orientační výměra: **33 240 m²**

V celém úseku se jedná o upravené koryto toku. Dílčí úsek 1 je tvořen lichoběžníkovým korytem s kynetou opevněnou kamennou rovnáninou, na horní břehové hraně jsou v části tohoto úseku vybudované kamenné ochranné zídky. Dílčí úsek 2 je z větší části sevřen mezi opěrnými zdmi. Dílčí úseky č.3 a č. 4 jsou tvořeny jednostranným lichoběžníkovým profilem s kynetou opevněnou kamenným záhozem, svislou část tvoří betonové opěrné zdi. Dílčí úsek č. 5 je tvořen lichoběžníkovým profilem s kynetou opevněnou kamenným záhozem, v úseku od soutoku s Lačnovským potokem je na levém břehu zemní ochranná hráz.

Začátek úseku je u silničního mostu za domem č. p. Kpt. Jaroše 579/96, Svitavy a konec po výtok ze Svitavského rybníka.

Požadované práce:

- 1) Pokos travního porostu včetně likvidace jednoletých výmladků (oba břehy s přesahem 1 m za horní břehovou hranu, úsekově včetně dna). **Výhrab celé plochy s odvozem travní hmoty a doložení potvrzení – čestné prohlášení o jejím uložení.**
Výhrab – jedná se o pokos (ne mulčování), tudíž výhrab bude v daném místě prováděn tak dlouho, dokud bude profil hrábí zachytávat travní hmotu. Nedostatečný výhrab (tzn. pouze povrchně provedený či ponechání shluků travní hmoty) je závažným důvodem pro nepřevzetí prací. Výhrab bude probíhat průběžně tak, aby při dešti nedocházelo ke splachům do koryta toku.
- 2) **Mulčování s ponecháním travní hmoty na břehovém svahu je možno využít pouze výjimečně po odsouhlasení úsekovým technikem provozu (s ohledem na kvalitu a vzrůst travního porostu).**

Úsek 1 (celkem 20 850 m², délka 2085m)

Oba břehy od ř. km 90,465 (silniční most) až po začátek zatrubnění v ř.km 92,550.

Úsek 2 (celkem 960 m², délka 260m)

Oba břehy od ř. km 92,820 (konec zatrubnění – u kruhového objezdu) po ř.km 93,080 (silniční most na ulici Školní). V tomto úseku bude sečeno i dno koryta.

Úsek 3 (celkem 870 m², dl. 145m)

Pravý břeh od ř. km 93,180 – 93,325 (od lávky v ulici U Tří dvorů po silnič. most ul. Bezručova). V tomto úseku bude sečen břeh včetně navazující terénní úpravy (šířky 3m, svah délky 1m).

Úsek 4 (celkem 480 m², dl. 120m)

Levý břeh od ř. km 93,350 – 93,470 (od silnič. most ul. Bezručova po lávku v ul. Šafaříkova).

Úsek 5 (celkem 10080 m², 791m)

Oba břehy od ř.km 93,732– 94,537 (od silnič. most ul. Říční, podél oplocení areálu TOS až po výtok ze Svitavského rybníka).

Pokos je požadován v rozsahu:

- v celém úseku bude sečen profil koryta **včetně dna**;
- v části od silničního mostu po soutok s Lačnovským potokem: včetně navazujících ploch za horní břehovou hranou ohraničených betonovými podezdívkami oplocení;
- v části levobřežního ohrázení od soutoku s Lačnovským potokem: PB – břehový svah až po betonovou podezdívku oplocení, LB – koruna hráze, vzdušní strana včetně opevnění, s přesahem 1m od paty hráze;
- v části nad ohrázením po železniční propustek: PB – břehový svah až po oplocení, po ukončení oplocení dále pak již 1m za horní břehovou hranu, LB – 3m za horní břehovou hranu.

Doporučená mechanizace:

ad 1) **křovinořez, hrábě, vidle**

ad 2) **2x svahová sekačka s minimálním záběrem 1 m mulčovače s Y noži, minimální výkon 18 kW, svahová kola**

Není vhodný traktor s příkopovým ramenem.

První pokos bude ukončen do 30. 6., druhý do 31. 10.

Lokalita BL 1, dílčí úsek BL 1.2 – Svitava (IDVT 10100024), k.ú. Čtyřicet Lánů; Svitavy-předměstí; Moravský Lačnov, zahrnuje úseky 1 – 5

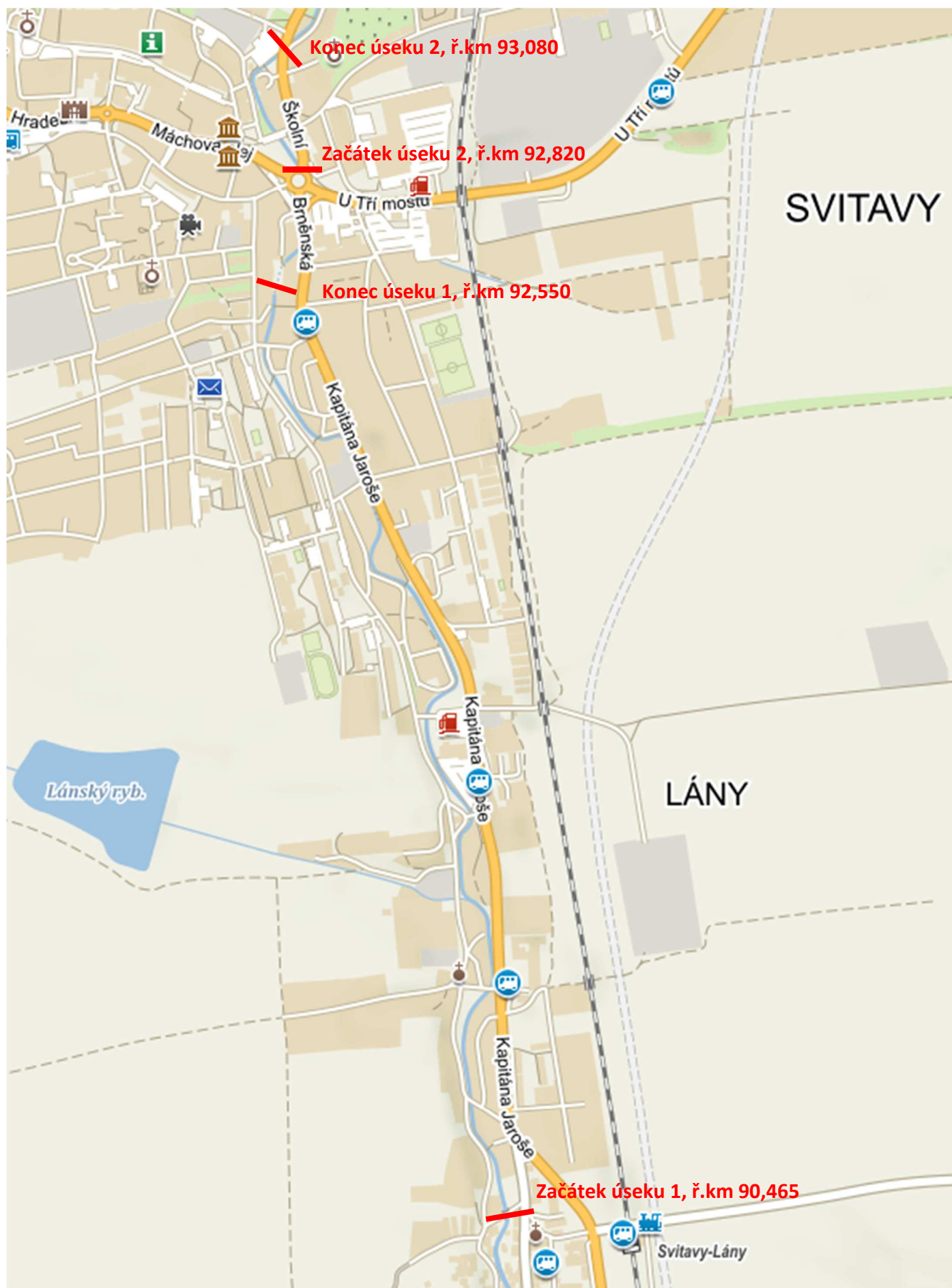



KARTA SEČENÍ

PROVOZ: Blansko

VODNÍ TOK: Lačnovský potok (IDVT 10197465)

K.Ú.: Moravský Lačnov

Lokalita BL 1

Dílčí úsek BL 1.3

Popis úseku:

Staničení v km: **0,000 – 3,297** (3 297 m)

celková délka úseku (levý + pravý břeh): **6 594 m**

orientační výměra: **23 500 m²**

V celém úseku se jedná o upravený tok - lichoběžníkové koryto, pata svahu je opevněna kamennou rovnáninou, od soutoku se Svitavou je tok v délce cca 160 m oboustranně ohrázován zemními hrázkami. V těsné blízkosti zástavby a stísněných poměrech jsou vybudovány opěrné zdi. Pata koryta je opevněna kamennou rovnáninou.

Začátek úseku je u soutoku se Svitavou u areálu firmy TOS a konec úseku u výtokového čela propustku u stavby č.p. 285/115 v k.ú. Moravský Lačnov.

Požadované práce:

- 1.) Pokos travního porostu včetně likvidace jednoletých výmladků (oba břehy s přesahem 1 m za horní břehovou hranu včetně dna, v úseku zemních hrází - min. 1 m za vzdušní patu hráze). **Výhrab celé plochy s odvozem travní hmoty a doložení potvrzení – čestné prohlášení o jejím uložení.**
Výhrab – jedná se o pokos (ne mulčování), tudíž výhrab bude v daném místě prováděn tak dlouho, dokud bude profil hrábí zachytávat travní hmotu. Nedostatečný výhrab (tzn. pouze povrchně provedený či ponechání shluků travní hmoty) je závažným důvodem pro nepřevzetí prací. Výhrab bude probíhat průběžně tak, aby při dešti nedocházelo ke splachům do koryta toku.
- 2.) **Mulčování s ponecháním travní hmoty na břehovém svahu je možno využít pouze výjimečně po odsouhlasení úsekovým technikem provozu (s ohledem na kvalitu a vzrůst travního porostu).**

Doporučená mechanizace:

ad 1) **křovinořez, hrábě, vidle**

ad 2) **2x svahová sekačka s minimálním záběrem 1 m mulčovače s Y noži, minimální výkon 18 kW, svahová kola**

Není vhodný traktor s příkopovým ramenem.

První pokos bude ukončen do 30. 6., druhý do 31. 10.

KARTA SEČENÍ

PROVOZ: Blansko

VODNÍ TOK: Studený potok (IDVT 10206834)

K. Ú.: Svitavy-předměstí

Lokalita BL 1

Dílčí úsek BL 1.4

Popis úseku:

Staničení v km: **1,459 – 1,900** (441m)

celková délka úseku (levý + pravý břeh): **882 m**

orientační výměra: **2 975 m²**

Začátek úseku pod lávkou v úrovni konce ulice Jugoslávská a konec u výtoku ze zatrubnění na úrovni ulice Lipová.

Požadované práce:

- 1) Pokos travního porostu včetně likvidace jednoletých výmladků (oba břehy včetně dna).
V úseku mezi trafostanicí a výtokem ze zatrubnění na úrovni ulice Lipová pokos travního porostu včetně rákosu na pravém břehu v rozsahu cca 2 m za horní břehovou hranu.
Výhrab celé plochy s odvozem travní hmoty a doložení potvrzení – čestné prohlášení o jejím uložení.
Výhrab – jedná se o pokos (ne mulčování), tudíž výhrab bude v daném místě prováděn tak dlouho, dokud bude profil hrábí zachytávat travní hmotu. Nedostatečný výhrab (tzn. pouze povrchně provedený či ponechání shluků travní hmoty) je závažným důvodem pro nepřevzetí prací. Výhrab bude probíhat průběžně tak, aby při dešti nedocházelo ke splachům do koryta toku.
- 2) **Mulčování s ponecháním travní hmoty na břehovém svahu je možno využít pouze výjimečně po odsouhlasení úsekovým technikem provozu (s ohledem na kvalitu a vzrůst travního porostu).**

Doporučená mechanizace:

ad 1) **křovinořez, hrábě, vidle**

ad 2) **2x svahová sekačka s minimálním záběrem 1 m mulčovače s Y noži, minimální výkon 18 kW, svahová kola**

Není vhodný traktor s příkopovým ramenem.

První pokos bude ukončen do 30. 6., druhý do 31. 10.

Lokalita BL 1, dílčí úsek BL 1.4 – Studený potok (IDVT 10206834), k.ú. Svitavy – předměstí

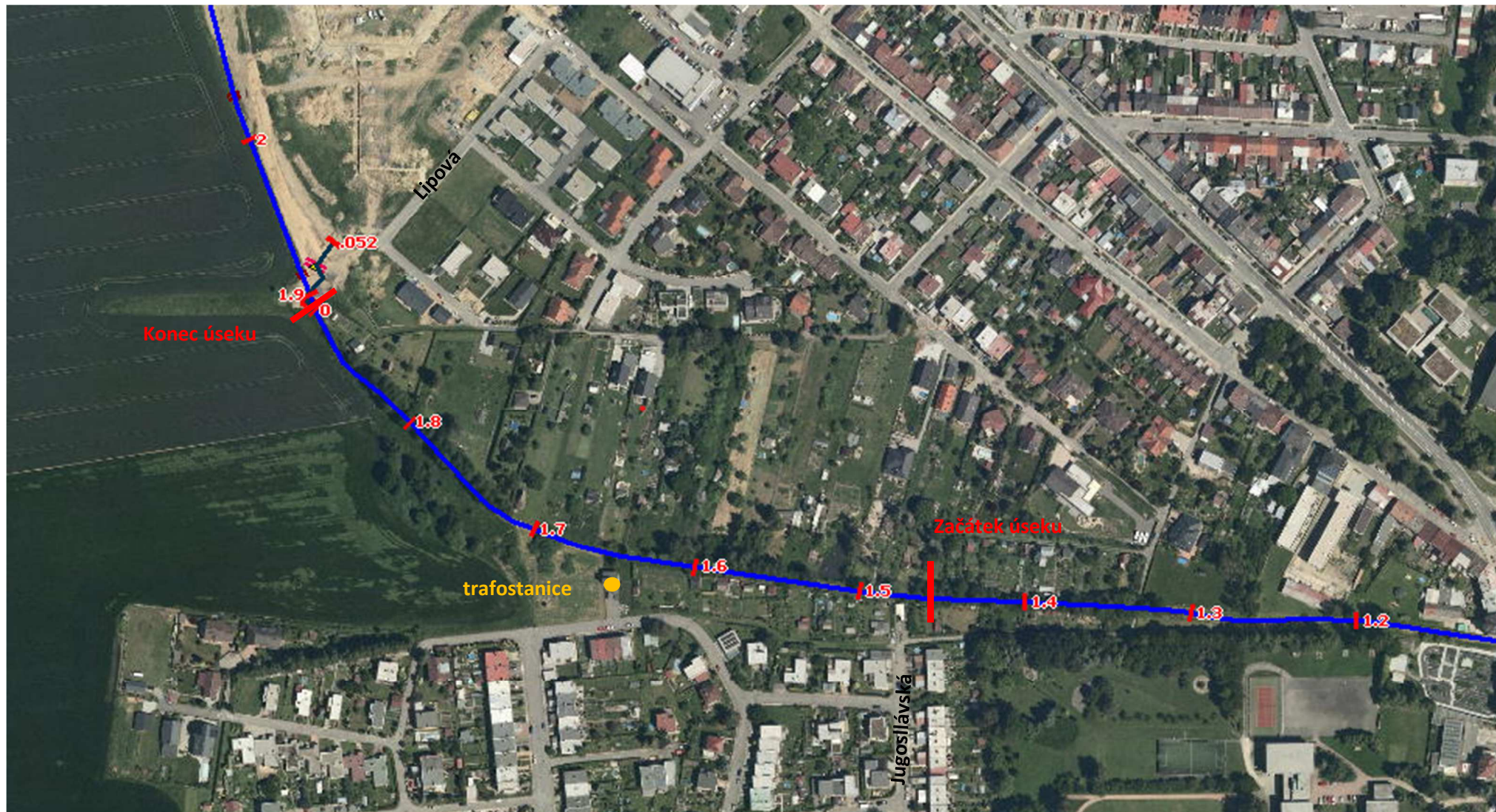

KARTA SEČENÍ

PROVOZ: BLANSKO

VODNÍ TOK: Sebránek (IDVT 10206986)

K.Ú.: Svitávka, Sebranice u Boskovic

Lokalita BL 2

Popis úseku:

staničení v km: Sebránek **0,000 – 2,025** (2 025 m)

celková délka úseku (levý + pravý břeh): **4 034 m**

orientační výměra: **17 840 m²**

Pokos obou břehů koryta drobného vodního toku Sebránku v intravilánu městyse Svitávka a v extravilánu směrem na Sebranice. Začátek úseku je od soutoku s VVT Svitava (IDVT 10100024) a konec úseku u mostu komunikace I. tř. 43.

Požadované práce:

- 1) Pokos travního porostu včetně likvidace jednoletých výmladků bude proveden ve dně a po obou březích s přesahem 1,0 m za horní břehovou hranu, pokud není v popise pracovních úseků uvedeno jinak. V místech křížení vodního toku s lávkami pro pěší bude pokos proveden také pod jejich konstrukcí. **Výhrab celé plochy s odvozem travní hmoty a doložení potvrzení – čestné prohlášení o jejím uložení.**
Výhrab – jedná se o pokos (ne mulčování), tudíž výhrab bude v daném místě prováděn tak dlouho, dokud bude profil hrábí zachytávat travní hmotu. Nedostatečný výhrab (tzn. pouze povrchně provedený či ponechání shluků travní hmoty) je závažným důvodem pro nepřevzetí prací. Výhrab bude probíhat průběžně tak, aby při dešti nedocházelo ke splachům do koryta toku.
- 2) **Mulčování s ponecháním travní hmoty na břehovém svahu je možno využít pouze výjimečně po odsouhlasení úsekovým technikem provozu s ohledem na kvalitu a vzrůst travního porostu.**

Pokos travního porostu je nutný provádět i z koryta vodního toku.

Úsek 1 (celkem 3 185 m²)

od soutoku se Svitavou (přesněji od produktovodu přes Svitavu) po lávku na konci průmyslové zóny, ř.km 0,000 – 0,372 o celkové délce (LB + PB) 744 m a výměře cca 3 185 m². Pokos levého břehu nad soutokem bude proveden včetně travnatého klínu mezi Sebránkem a Svitavou a navazujícího pravého břehu Svitavy. V místech souběhu toku s pozemní asfaltovou komunikací na pravém břehu bude pokos proveden až po její okraj, v úseku s levobřežní opěrnou zídou (tj. podél průmyslového areálu) bude pokos ukončen v patě zdi, v ostatních případech 1,0 m za horní břehovou hranu. Přístup ke korytu je v celém úseku možný z komunikace na pravém břehu.

Úsek 2 (celkem 6 785 m²)

od lávky na konci průmyslové zóny až po silniční most na konci ulice Fr. Řepky ve Svitávce, ř. km 0,372 – 1,143 o celkové délce (LB + PB) 1 542 m a výměře cca 6 785 m². V místech souběhu toku s pozemní asfaltovou komunikací na pravém břehu bude pokos proveden až po její okraj, v ostatních případech 1,0 m za horní břehovou hranu. Kolem vysazených stromků v ul. Palackého a Fr. Řepky musí být pokos prováděn tak, aby nedošlo k jejich poškození. Koryto je téměř v celé délce úseku přístupné z pozemní asfaltové komunikace po obou březích, pouze v ul. Palackého a nad železničním mostem v dl. cca 45 m je komunikace jen na levém břehu.

Úsek 3 (celkem 7 870 m²)

od silničního mostu na konci ulice Fr. Řepky ve Svitávce po silniční most komunikace I. tř. 43 na okraji Sebranic, ř.km 1,151 – 2,025 o celkové délce (LB + PB) 1 748 m a výměře cca 7 870 m². Koryto je v celé délce úseku přístupné z neuzpevněné polní cesty na levém břehu. Pokos bude proveden 1,0 m za horní břehovou hranu, pouze v místech souběhu toku s polní cestou bude proveden až po její okraj, max. však v šíři 2,0 m.

Doporučená mechanizace:

ad 1) **křovinořez, hrábě, vidle**

ad 2) **2x svahová sekačka s minimálním záběrem 1 m mulčovače s Y noži, minimální výkon 18 kW, svahová kola**

Není vhodný traktor s příkopovým ramenem.

První pokos bude ukončen do 30. 6., druhý do 31. 10.

Lokalita BL 2– Sebránek (IDVT 10206986), k.ú. Svitávka, Sebranice u Boskovic

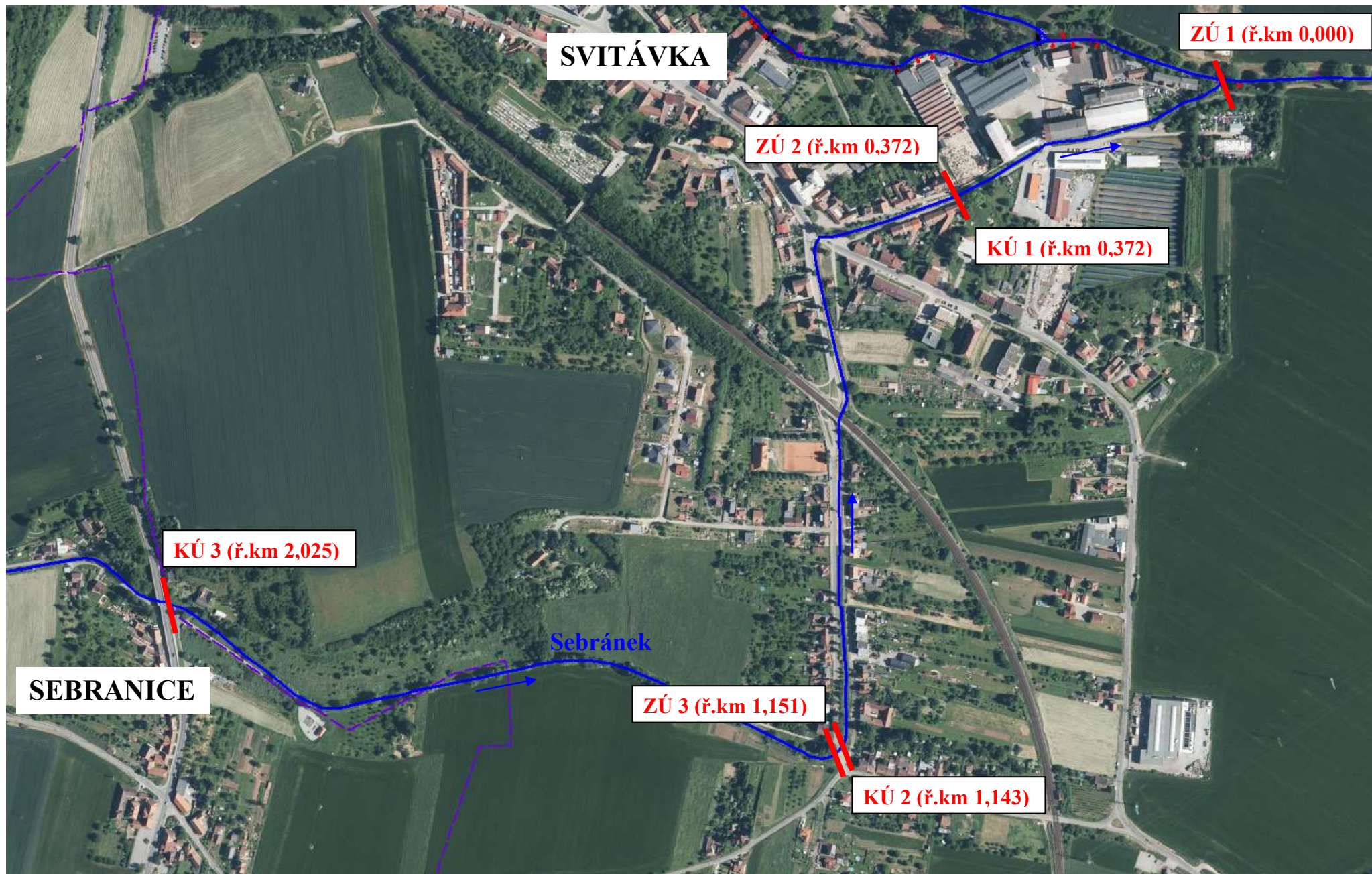

KARTA SEČENÍ

PROVOZ: BLANSKO

VODNÍ TOK: Výpustek (IDVT 10196214)

K.Ú.: Skalice nad Svitavou

Lokalita BL 3

Popis úseku:

staničení v km: Výpustek **0,145 – 1,480**(1 335 m)

celková délka úseku (levý + pravý břeh): **2 864 m**

orientační výměra: **11 680 m²**

Pokos obou břehů včetně dna koryta drobného vodního toku Výpustek v intravilánu obce Skalice nad Svitavou a v extravilánu směrem k VN Skalice. Začátek úseku je od konce zatrubnění u vlakového nádraží a konec úseku v profilu hrazení na konci vývaru spodních výpustí VN Skalice.

Požadované práce:

- 1) Pokos travního a rákosového porostu včetně likvidace jednoletých výmladků bude proveden ve dně a po obou březích s přesahem 1,0 m za horní břehovou hranu, pokud není v popise pracovních úseků uvedeno jinak. **Výhrab celé plochy s odvozem travní hmoty a doložení potvrzení – čestné prohlášení o jejím uložení.**
Výhrab – jedná se o pokos (ne mulčování), tudíž výhrab bude v daném místě prováděn tak dlouho, dokud bude profil hrábí zachytávat travní hmotu. Nedostatečný výhrab (tzn. pouze povrchně provedený či ponechání shluků travní hmoty) je závažným důvodem pro nepřevzetí prací. Výhrab bude probíhat průběžně tak, aby při dešti nedocházelo ke splachům do koryta toku.
- 2) **Mulčování s ponecháním travní hmoty na břehovém svahu je možno využít pouze výjimečně po odsouhlasení úsekovým technikem provozu s ohledem na kvalitu a vzrůst travního porostu.**

Pokos travního a rákosového porostu je nutný provádět i z koryta vodního toku.

Úsek 1 (celkem 4 280 m²)

od konce zatrubnění u vlakového nádraží po začátek zatrubnění pod železniční vlečkou, ř.km 0,145 – 0,534 o celkové délce (LB + PB) 778 m a výměře cca 4 280 m². Přístup ke korytu z pozemní asfaltové komunikace je možný pouze prvních 50 m, dále pak už jen korytem toku.

Úsek 2 (celkem 770 m²)

od konce zatrubnění pod železniční vlečkou po propustek 3x DN1200, ř.km 0,610 – 0,706 o celkové délce (LB + PB) 192 m a výměře cca 770 m². Koryto přístupné z panelové komunikace za závorou průmyslového areálu, popř. korytem toku.

Úsek 3 (celkem 2 570 m²)

od propustku 3x DN1200 po silniční most, ř.km 0,715 – 0,890 o celkové délce (LB + PB) 734 m a výměře cca 2570 m². Pokos bude proveden 1,0 m za horní břehovou hranu, pouze v místech souběhu toku s oplocením bude proveden až po plot. Přístup možný pouze korytem toku.

Úsek 4 (celkem 4 060 m²)

od silničního mostu po hrazení na konci vývaru spodních výpustí VN Skalice, ř.km 0,900 – 1,480 o celkové délce 1 160 m a výměře 4 060 m². Pokos bude proveden 1,0 m za horní břehovou hranu, pouze v souběhu s polní cestou k VN Skalice bude proveden až po tuto cestu. Prvních 225 m je přístup možný pouze korytem toku, dále pak z polní cesty na pravém břehu

Doporučená mechanizace:

ad 1) křovinořez, hrábě, vidle

ad 2) 2x svahová sekačka s minimálním záběrem 1 m mulčovače s Y noži, minimální výkon 18 kW, svahová kola

Není vhodný traktor s příkopovým ramenem.

První pokos bude ukončen do 30. 6., druhý do 31. 10.

Lokalita BL 3 – Výpustek (IDVT 10196214), k.ú. Skalice nad Svitavou

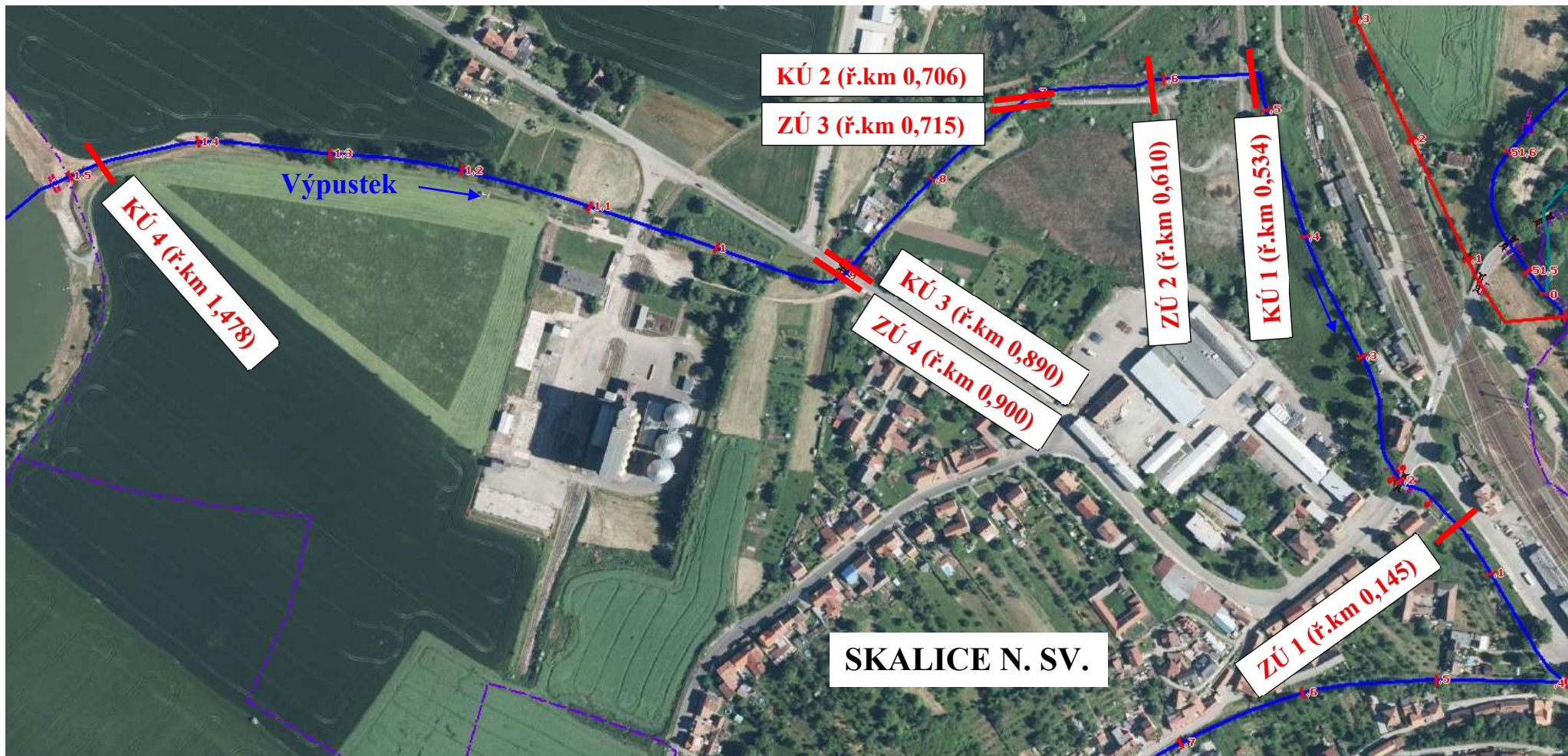

KARTA SEČENÍ

PROVOZ: BLANSKO

VODNÍ TOK: Semíč (IDVT 10188552)

K.Ú.: Svitávka

Lokalita BL 4

Popis úseku:

staničení v km: Semíč **0,000 – 0,840** (840 m)

celková délka úseku (levý + pravý břeh): **1 061 m**

orientační výměra: **6 730 m²**

Pokos břehů koryta drobného vodního toku Semíč v intravilánu městyse Svitávka. Začátek úseku je nad jezem Svitávka (STOBA) a konec úseku je při severním okraji zástavby, u RD v ul. U Koupaliště 429.

Požadované práce:

1) Pokos travního porostu včetně likvidace jednoletých výmladků bude proveden ve dně a po obou březích s přesahem 1,0 m za horní břehovou hranu, pokud není v popise pracovních úseků uvedeno jinak. **Výhrab celé plochy s odvozem travní hmoty a doložení potvrzení – čestné prohlášení o jejím uložení.**

Výhrab – jedná se o pokos (ne mulčování), tudíž výhrab bude v daném místě prováděn tak dlouho, dokud bude profil hrábí zachytávat travní hmotu. Nedostatečný výhrab (tzn. pouze povrchně provedený či ponechání shluků travní hmoty) je závažným důvodem pro nepřevzetí prací. Výhrab bude probíhat průběžně tak, aby při dešti nedocházelo ke splachům do koryta toku.

2) **Mulčování s ponecháním travní hmoty na břehovém svahu je možno využít pouze výjimečně po odsouhlasení úsekovým technikem provozu s ohledem na kvalitu a vzrůst travního porostu.**

Pokos travního porostu je nutný provádět i z koryta vodního toku.

Úsek 1 (celkem 4 165 m²)

od jezu Svitávka (STOBA) po silniční most ev.č. 37419-3, ř.km 0,000 – 0,595 o celkové délce (pouze LB) 595 m a výměře cca 4 165 m². Pokos levého břehu bude proveden včetně navazujícího zemní hrázky, tzn. 1,0 m za vzdušnou patu hrázky, popř. po ploty souběžné s vodním tokem. V místě křížení vodního toku s lávkou pro pěší bude pokos proveden také pod konstrukcí lávky. Přístup ke korytu je možný po přilehlých pozemcích.

Úsek 2 (celkem 2 565 m²)

od silničního mostu ev.č. 37419-3 po okraj zástavby (po RD v ul. U Koupaliště 429), ř. km 0,607 – 0,840 o celkové délce (LB + PB) 466 m a výměře cca 2 565 m². Koryto je v celé délce úseku přístupné z pozemní asfaltové komunikace na pravém břehu. V místě souběhu toku

s komunikací bude pokos proveden až po její okraj, v ostatních případech 1,0 m za horní břehovou hranu.

Doporučená mechanizace:

ad 1) křovinořez, hrábě, vidle

ad 2) 2x svahová sekačka s minimálním záběrem 1 m mulčovače s Y noži, minimální výkon 18 kW, svahová kola

Není vhodný traktor s příkopovým ramenem.

První pokos bude ukončen do 30. 6., druhý do 31. 10.

Lokalita BL 4 – Semíč (IDVT 10188552), k. ú. Svitávka



KARTA SEČENÍ

PROVOZ: Blansko

VODNÍ TOK: Svitava (IDVT 10100024)

K. Ú.: Hradec nad Svitavou; Čtyřicet Lánů

Lokalita BL 5

Popis úseku:

Staničení v km: **83,475 – 90,475** (7 000 m)

Celková délka úseku (levý + pravý břeh): **14 000 m**

Orientační výměra: **63 000 m²**

Začátek úseku je u železničního mostu (trat' Brno – Česká Třebová, pod obcí) a konec úseku u silničního mostu za domem č.p. 579/96 Kpt. Jaroše Svitavy.

Požadované práce:

- 1.) Pokos travního porostu včetně likvidace jednoletých výmladků (oba břehy s přesahem 1 m za horní břehovou hranu, úsekově včetně dna). **Výhrab celé plochy s odvozem travní hmoty a doložení potvrzení – čestné prohlášení o jejím uložení.**
Výhrab – jedná se o pokos (ne mulčování), tudíž výhrab bude v daném místě prováděn tak dlouho, dokud bude profil hrábí zachytávat travní hmotu. Nedostatečný výhrab (tzn. pouze povrchně provedený či ponechání shluků travní hmoty) je závažným důvodem pro nepřevzetí prací. Výhrab bude probíhat průběžně tak, aby při dešti nedocházelo ke splachům do koryta toku.
- 2.) **Mulčování s ponecháním travní hmoty na břehovém svahu je možno využít pouze výjimečně po odsouhlasení úsekovým technikem provozu (s ohledem na kvalitu a vzrůst travního porostu).**

Doporučená mechanizace:

ad 1) **křovinořez, hrábě, vidle**

ad 2) **2x svahová sekačka s minimálním záběrem 1 m mulčovače s Y noži, minimální výkon 18 kW, svahová kola**

Není vhodný traktor s příkopovým ramenem.

První pokos bude ukončen do 30. 6., druhý do 31. 10.

Lokalita BL 5 – Svitava (IDVT 10100024), k.ú. Hradec nad Svitavou



KARTA SEČENÍ

PROVOZ: Blansko

VODNÍ TOK: Křetínka (IDVT 10100160)

K. Ú.: Prostřední Poříčí

Lokalita BL 6

Popis úseku:

Staničení v km: **8,005 – 9,742** (sečení není kontinuální, je dále děleno na dílčí úseky)
celková délka úseku (levý + pravý břeh): **2 440 m**
orientační výměra: **11 140 m²**

Začátek úseku je na konci obce cca 120 m pod Krušinovým jezem a konec u silničního mostu k č.p. 52.

Požadované práce:

- 1) Pokos travního porostu včetně likvidace jednoletých výmladků (oba břehy s přesahem 1 m za horní břehovou hranu). **Výhrab celé plochy s odvozem travní hmoty a doložení potvrzení – čestné prohlášení o jejím uložení.**
Výhrab – jedná se o pokos (ne mulčování), tudíž výhrab bude v daném místě prováděn tak dlouho, dokud bude profil hrábí zachytávat travní hmotu. Nedostatečný výhrab (tzn. pouze povrchně provedený či ponechání shluků travní hmoty) je závažným důvodem pro nepřevzetí prací. Výhrab bude probíhat průběžně tak, aby při dešti nedocházelo ke splachům do koryta toku.
- 2) **Mulčování s ponecháním travní hmoty na břehovém svahu je možno využít pouze výjimečně po odsouhlasení úsekovým technikem provozu (s ohledem na kvalitu a vzrůst travního porostu).**

Úsek 1 (celkem 8 600 m²)

Oba břehy od ř.km 8,005 až po ř.km 8,970 (silniční most)

Úsek 2 (celkem 2 540m²)

Oba břehy od ř.km 8,970 (silniční most) po ř.km 9,742 (silniční most k č.p. 52). Vzhledem k charakteru koryta a husté zástavbě bude sečení probíhat v úsecích dle přiložené situace – ř.km 8,970 – 9,090 (oba břehy), ř.km 9,090 – 9,140 (pravý břeh); 9,340 – 9,390 (pravý břeh); 9,630 – 9,742 (pravý břeh); 9,450 – 9,742 (levý břeh) břeh, ř.km 9,140 – 9,200 (levý břeh).

Doporučená mechanizace:

ad 1) **křovinořez, hrábě, vidle**

ad 2) **2x svahová sekačka s minimálním záběrem 1 m mulčovače s Y noži, minimální výkon 18 kW, svahová kola**

Není vhodný traktor s příkopovým ramenem.

První pokos bude ukončen do 30. 6., druhý do 31. 10.

Lokalita BL 6 - Křetínka (IDVT 10100160), k.ú. Prostřední Poříčí, zahrnuje dílčí úseky 1-2



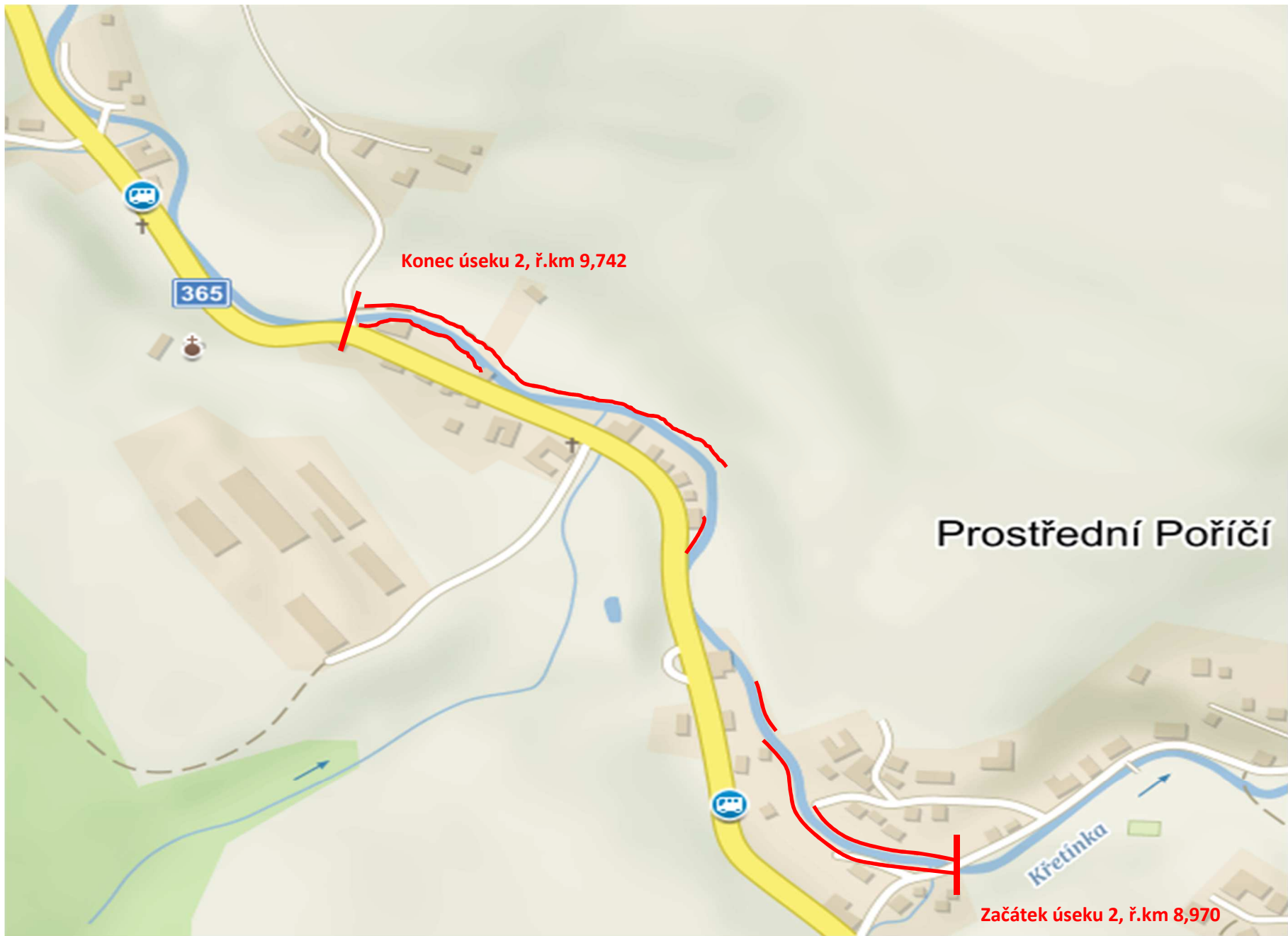

Konec úseku 2, ř.km 9,742

Prostřední Poříčí

Začátek úseku 2, ř.km 8,970

KARTA SEČENÍ

PROVOZ: Blansko

VODNÍ TOK: Svitava (IDVT 10100024)

K. Ú.: Letovice, Zboněk

Lokalita BL 7

Popis úseku:

Staničení v km: **59,379 – 60,615** (1 236 m)

Celková délka úseku (levý + pravý břeh): **2 472 m**

Orientační výměra: **13 100 m²**

Začátek úseku je cca 50 m pod hosp. sjezdem ze silnice I/43 nad Zboňkem a konec úseku u silničního mostu na ul. Brněnská v Letovicích.

Požadované práce:

- 1.) Pokos travního porostu včetně likvidace jednoletých výmladků (oba břehy s přesahem 1 m za horní břehovou hranu, blíže viz. rozsah požadovaných prací níže). **Výhrab celé plochy s odvozem travní hmoty a doložení potvrzení – čestného prohlášení o jejím uložení. Výhrab – jedná se o pokos (ne mulčování), tudíž výhrab bude v daném místě prováděn tak dlouho, dokud bude profil hrábí zachytávat travní hmotu. Nedostatečný výhrab (tzn. pouze povrchně provedený či ponechání shluků travní hmoty) je závažným důvodem pro nepřevzetí prací. Výhrab bude probíhat průběžně tak, aby při dešti nedocházelo ke splachům do koryta toku.**
- 1.) **Mulčování s ponecháním travní hmoty na břehovém svahu je možno využít pouze výjimečně po odsouhlasení úsekovým technikem provozu (s ohledem na kvalitu a vzrůst travního porostu).**

Rozsah požadovaných prací:

- mezi silnič. mostem na ul. Brněnská a silnič. mostem I/43: oba břehy s přesahem 1 m za horní břehovou hranu, PB až po stezku pro pěší,
- soutok: břehový svah plochy mezi soutokem Svitavy a Křetínky s přesahem 1m za horní břehovou hranu včetně PB Křetínky k hospodářskému mostu,
- zbylá část: PB s přesahem 1m za horní břehovou hranu, LB svah včetně bermy (rozšíření k silničnímu náspu).

Pokos travního porostu je nutný provádět i z koryta vodního toku.

Doporučená mechanizace:

ad 1) křovinořez, hrábě, vidle

ad 2) 2x svahová sekačka s minimálním záběrem 1 m mulčovače s Y noži, minimální výkon 18 kW, svahová kola

Není vhodný traktor s příkopovým ramenem.

První pokos bude ukončen do 30. 6., druhý do 31. 10.

Lokalita č.36 - Svitava, Letovice - Zboněk

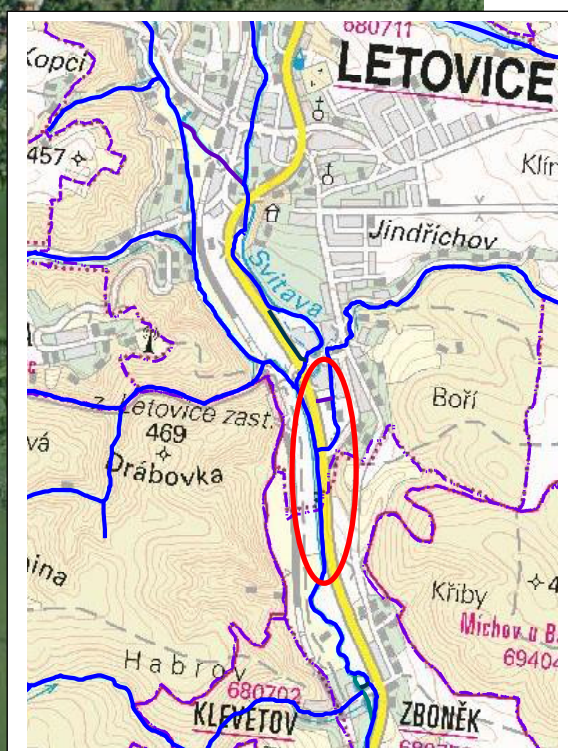
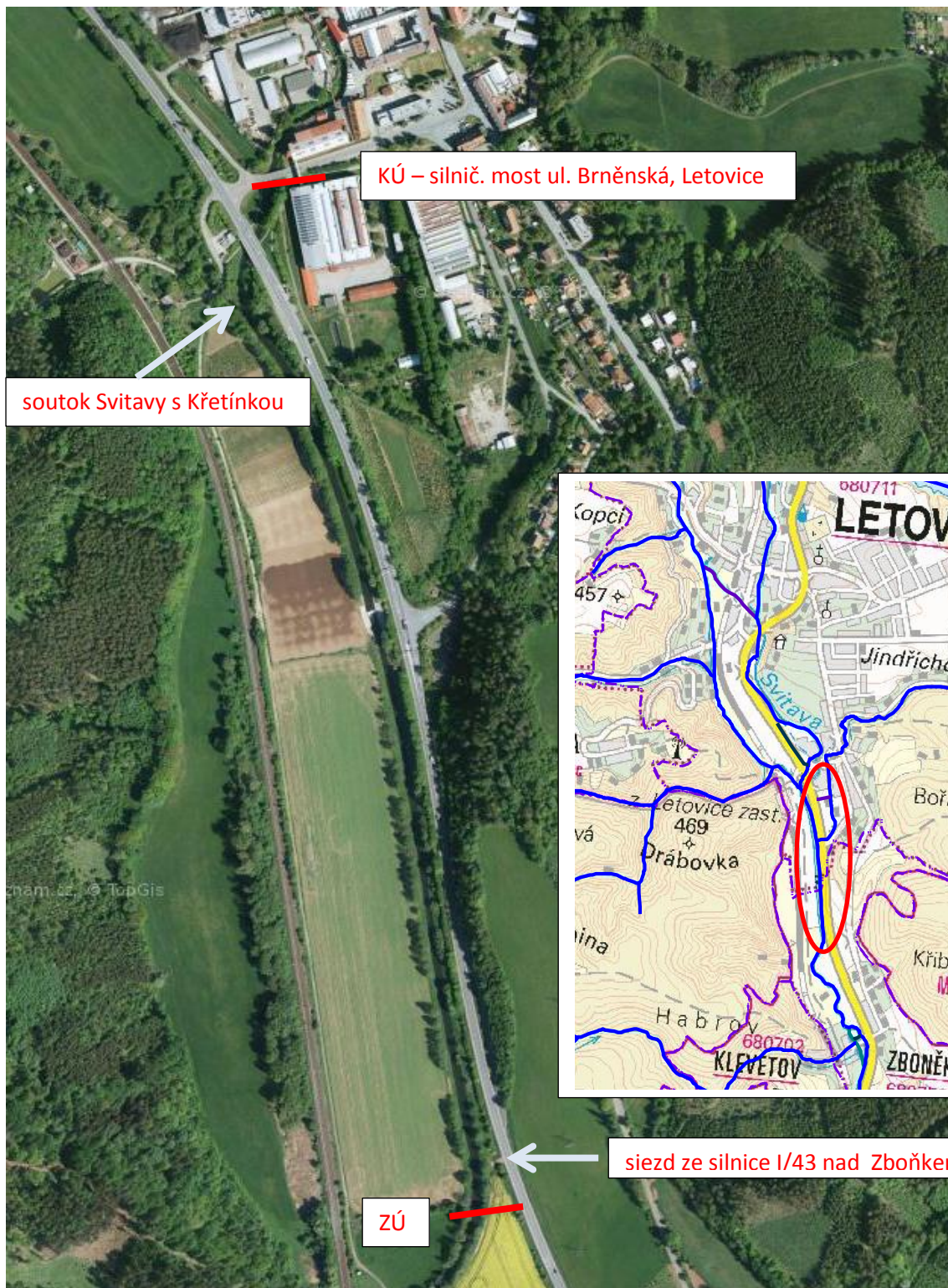

Příloha smlouvy č. 2

Sečení trvalých travních porostů 2026 - 2027 - PROVOZ BLANSKO

Loka- lita	Dílčí úsek (DÚ)	Tok	Obec	Rozloha DÚ v m ² *	Rozloha v m ² celkem*	Stručný charakter seče	Technik	Jednotková cena za m ²	Cena za jednu seč	Počet sečí	Cena celkem
BL 1	BL 1.1	Svitava	Březová nad Svitavou	14 134	73 849	Pokos travního porostu včetně likvidace jednoletých výmladků, výhrab s odvozem travní hmoty popř. mulčování. Křovinořez, svahová sekačka.		1,7	24 027,80	4	96 111,20
	BL 1.2	Svitava	Svitavy	33 240				1,7	56 508,00	4	226 032,00
	BL 1.3	Lačnovský p.	Svitavy	23 500				1,7	39 950,00	4	159 800,00
	BL 1.4	Studený potok	Svitavy	2 975				1,7	5 057,50	4	20 230,00
BL 2	x	Sebránek	Svitávka	x	17 840	Pokos travního porostu včetně likvidace jednoletých výmladků, výhrab s odvozem travní hmoty popř. mulčování. Křovinořez, svahová sekačka.		1,8	32 112,00	4	128 448,00
BL 3	x	Výpustek	Skalice n. Sv	x	11 680	Pokos travního porostu včetně likvidace jednoletých výmladků, výhrab s odvozem travní hmoty popř. mulčování. Křovinořez, svahová sekačka.		2	23 360,00	4	93 440,00
BL 4	x	Semíč	Svitávka	x	6 730	Pokos travního porostu včetně likvidace jednoletých výmladků, výhrab s odvozem travní hmoty popř. mulčování. Křovinořez, svahová sekačka.		2	13 460,00	4	53 840,00
BL 5	x	Svitava	Hradec nad Svitavou	x	63 000	Pokos travního porostu včetně likvidace jednoletých výmladků, výhrab s odvozem travní hmoty popř. mulčování. Křovinořez, svahová sekačka.		1,69	106 470,00	4	425 880,00
BL 6	x	Křetínka	Prostřední Poříčí	x	11 140	Pokos travního porostu včetně likvidace jednoletých výmladků, výhrab s odvozem travní hmoty popř. mulčování. Křovinořez, svahová sekačka.		1,8	20 052,00	4	80 208,00
BL 7	x	Svitava	Letovice, Zboněk	x	13 100	Pokos travního porostu včetně likvidace jednoletých výmladků, výhrab s odvozem travní hmoty popř. mulčování. Křovinořez, svahová sekačka.		1,8	23 580,00	4	94 320,00
Výměra v m² celkem za celý provoz					197 339						1 378 309,20