



Číslo smlouvy: **2026/OKP/0162**

VEŘEJNOPRÁVNÍ SMLOUVA O POSKYTNUTÍ DOTACE NA JEDNOLETÉ OBDOBÍ

podle zákona č. 250/2000 Sb., o rozpočtových pravidlech územních rozpočtů, ve znění pozdějších předpisů (dále jen „zákon o rozpočtových pravidlech“), zákona č. 500/2004 Sb., správní řád, ve znění pozdějších předpisů a zákona č. 89/2012 Sb., občanský zákoník, ve znění pozdějších předpisů (dále jen „občanský zákoník“) (dále jen „smlouva“)

mezi těmito smluvními stranami:

Městská část Praha 10

se sídlem: Vinohradská 3218/169, 100 00 Praha 10
zastupuje: **Ing. arch. Martin Valovič, starosta**
pověřen k podpisu: **JUDr. Pavel Šutka, místostarosta**
IČO: 00063941
bankovní spojení: 2000733369/0800

(dále jen „**Poskytovatel**“), na straně jedné

a

ADVERTE s.r.o.

sídlo/trvalý pobyt: Kosmonosy, Boleslavská 530/31, PSČ 29306
zastupuje: **Alena Šebková, jednatel**
IČO/Datum narození u FO: 24760544
zapsaná v obchodním rejstříku vedeném Městským soudem v Praze, oddíl C, vložka 172077
bankovní spojení: 43-8028790207/0100, Komerční banka, a.s.

(dále jen „**Příjemce**“), na straně druhé.

Poskytovatel a Příjemce společně (dále jen „**smluvní strany**“).

Článek I.

Předmět a účel smlouvy

1. Tato smlouva je uzavírána v návaznosti na Smlouvu o spolupráci uzavřenou dne 14. 1. 2025 (dále jen smlouva o spolupráci) na základě usnesení Rady m. č. Praha 10 č.0037/RMČ/2025 ze dne 9. 1. 2025 mezi Poskytovatelem a Příjemcem.
2. Předmětem této smlouvy je poskytnutí účelově vázaných finančních prostředků (dále jen "Dotace"), určených na neinvestiční (tedy personální a provozní) náklady spojené s provozem Strašnického divadla Praha na základě žádosti ze dne 10. 10. 2025 (dále jen „Žádost“).
3. Dotace je poskytnuta za účelem zajištění provozu Strašnického divadla Praha v průběhu roku 2026, který je podpořen z rozpočtu Městské části Praha 10 (dále jen „MČ Praha 10“).
4. Poskytnutí Dotace schválilo Zastupitelstvo MČ Praha 10 Usnesením č. 0087/ZMČ/2025 ze dne 15. 12. 2025. Tímto se ve smyslu § 43 zákona č. 131/2000 Sb., o hlavním městě Praze, ve znění pozdějších předpisů, potvrzuje, že byla splněna podmínka předchozího schválení této smlouvy.
5. Projekt kumulativně nenaplnjuje znaky veřejné podpory dle čl. 107 odst. 1 Smlouvy o fungování Evropské unie.

Článek II. Výše finančních prostředků

1. Dotace se poskytuje ve výši 850 000 Kč (slovy osm set padesát tisíc korun českých). Celkový objem Dotace je kryt finančními prostředky z rozpočtu Poskytovatele.
2. Dotaci je možné použít na náklady (výdaje) vzniklé od 1. 1. 2026 do 31. 12. 2026 a uhrazené od 1. 1. 2026 do 25. 1. 2027 za podmínek stanovených v této smlouvě, přičemž účelu Dotace stanoveného v čl. I odst. 1 této smlouvy je Příjemce povinen dosáhnout do 31. 12. 2026.
3. Dotaci pro rok 2026 převede Poskytovatel na bankovní účet Příjemce, který je uvedený v záhlaví této smlouvy, do 30 dnů po nabytí účinnosti této smlouvy.
4. Dotace je poskytována za účelem krytí následujících podporovaných nákladů:
 - Běžné opravy, výdaje neinvestičního charakteru
 - Informační technologie – kancelářské potřeby, PC, tiskárny, náplně do tiskárny, spotřební materiál
 - Technické vybavení – osvětlení, zvuková technika a jejich údržba
 - Nájemné
 - Energie, teplo a voda
 - Účetní služby a administrativní služby
 - PR, reklama a propagace
 - Produkční činnost divadla
 - Honoráře, režie, umělci, dramaturgie, organizace divadla
 - Správce divadla
 - Technické zajištění provozu – zvuk. technika
 - Vedení a řízení divadla
 - Úklidové a údržbové práce spojené s provozem divadla

Článek III. Podmínky poskytnutí Dotace a vyhodnocení Dotace

1. Příjemce je povinen a zavazuje se využít Dotaci v souladu s touto smlouvou schválenou Usnesením č. 0091/RMČ/2025 Rady MČ Praha 10 dne 6. 2. 2025, včetně její přílohy č. 1 – „Závazné indikátory“, a smlouvou o spolupráci, přičemž smluvní strany se dohodly, že závazné indikátory činnosti uvedené v příloze č. 1 této smlouvy představují minimální rozsah kulturní činnosti, k jejíž realizaci v daném roce se Příjemce zavazuje s tím, že bude-li Příjemce schopen, bude usilovat o rozvíjení kulturní činnosti i nad rámec těchto závazných indikátorů;
2. Je-li Příjemce právnická osoba a v době účinnosti této smlouvy dojde k její přeměně nebo zrušení s likvidací ve smyslu § 10a odst. 5 písm. k) zákona o rozpočtových pravidlech:
 - a) v případě přeměny je povinen Poskytovatele písemně informovat o chystané přeměně právnické osoby a poskytnout mu veškerou související právní i ekonomickou dokumentaci a na vyžádání Poskytovatele doplnit jím požadované další informace vztahující se k chystané přeměně. Pokud by v důsledku zamýšlené přeměny mělo dojít k zániku Příjemce nebo by Příjemce přestal poskytovat činnosti ve smyslu čl. I. odst. 1 této smlouvy, pak je Příjemce povinen před učiněním právně závazného jednání vedoucího k takové přeměně právnické osoby ukončit čerpání Dotace a vrátit nevyčerpanou část Dotace Poskytovateli,
 - b) v případě likvidace informovat Poskytovatele nejpozději 5 dní před tím, než dojde k jeho zrušení s likvidací, nejedná-li se o rozhodnutí soudu, o chystaném zrušení s likvidací a v takovém případě je povinen ukončit okamžitě čerpání Dotace poskytnuté dle této smlouvy a vrátit nevyčerpanou část Dotace ještě před rozhodnutím o zrušení s likvidací Poskytovateli.

3. Příjemce se dále zavazuje:

- a) Dotaci hospodárně používat, a to v souladu s účelem, pro který byla poskytnuta, a v souladu se zásadami efektivnosti, účelnosti a hospodárnosti;
- b) respektovat, že Dotace je určena na pokrytí podporovaných nákladů, které nejsou kryté příjmy, a nesmí být použita k vytváření zisku;
- c) postupovat v souladu se zákonem č. 134/2016 Sb., o zadávání veřejných zakázek, ve znění pozdějších předpisů (dále jen „zákon o veřejných zakázkách“), dojde-li k naplnění stanovených podmínek, zejména stanovených v § 4 odst. 2 zákona o veřejných zakázkách,
- d) čerpání poskytnuté Dotace řádně vést a podle jednotlivých projektů vykazovat Dotaci odděleně ve své účetní evidenci v souladu se zákonem č. 563/1991 Sb., o účetnictví, ve znění pozdějších předpisů;
- e) dodržovat podmínky smlouvy o spolupráci, této smlouvy a její přílohy č. 1 - závazných indikátorů činnosti;
- f) při realizaci účelu dotace a po jeho skončení prokazatelným a vhodným způsobem prezentovat MČ Praha 10 a jeho logo, jakožto Poskytovatele Dotace, na všech propagačních a informačních materiálech, pokud existují, na pozvánkách, případně slovně prezentovat Poskytovatele při realizaci účelu, v médiích a při vydávání tiskových zpráv; v případě, že Příjemce provozuje webové stránky a uvádí zde informace o účelu, zveřejněním oficiálního loga Poskytovatele na vhodném a viditelném místě společně s uvedením informace „*představení, akce je realizováno s finanční podporou městské části Praha 10.*“ Ke splnění této povinnosti uděluje Poskytovatel příjemci souhlas s užíváním loga MČ Praha 10;
- g) oznámit Poskytovateli bez zbytečného odkladu následující skutečnosti: změnu adresy, sídla, ve veřejném rejstříku a změně dalších údajů uvedených ve smlouvě nebo jiných skutečností, které mají vliv na realizaci účelu, dojde-li k nim v době od uzavření této smlouvy do vyúčtování Dotace, nejpozději do 14 kalendářních dnů od vzniku této skutečnosti. Oznámení se provádí písemnou formou prostřednictvím datové schránky, poštovní službou nebo přes podatelnu ÚMČ Praha 10;
- h) vrátit Poskytovateli Dotaci, popř její alikvotní část, bez zbytečného odkladu (nejpozději do 30 dní od doby, kdy nastala rozhodná skutečnost, ne však později než do 31. 12. 2026). Rozhodnou skutečností je zejména: ukončení činnosti příjemce dotace či omezení či ukončení podporované činnosti příjemce dotace, nečerpání nebo nedočerpání Dotace, dále v případě, že údaje, na jejichž základě byla Dotace poskytnuta, byly neúplné nebo nepravdivé. Povinnost vrátit dotaci či její část bude splněna na účet Poskytovatele:

bankovní účet: 2000733369/0800

variabilní symbol: IČO Příjemce / u FO uveďte datum narození ve formátu: DDMMRRRR

zpráva pro Příjemce: číslo smlouvy; název Projektu / u FO jméno a příjmení Příjemce

V této lhůtě zároveň Příjemce informuje Poskytovatele o skutečnosti vrácení finančních prostředků, a to prostřednictvím datové schránky, podatelny nebo poštovní služby;

- i) poskytnutou **Dotaci řádně vyúčtovat do 30 dnů od ukončení podporované činnosti**, nejpozději však do 31. 1. 2027;
 - j) na základě písemné výzvy Poskytovatele, doplnit v písemné formě požadované informace, a to ve lhůtě 7 kalendářních dnů a formě určené Poskytovatelem. Poskytovatel zasílá písemnou výzvu elektronicky;
 - k) vrátit Dotaci v případě, že Příjemce použil Dotaci v rozporu s právními předpisy nebo v rozporu se smlouvou nebo souvisejícími právními předpisy, nebo že údaje, na jejichž základě byla Dotace poskytnuta, byly neúplné nebo nepravdivé, a to ve lhůtě nejpozději do 30 dnů od doby, kdy vznikla povinnost vrácení Dotace, ne však později než do 31. 12. 2026, na bankovní účet Poskytovatele uvedený výše;
4. Dotace není poskytována Příjemci na finanční náklady spočívající v uhrazené dani z přidané hodnoty (DPH), je-li Příjemce registrovaným plátcem této daně dle zákona č. 235/2004 Sb., o dani z přidané hodnoty, ve znění pozdějších předpisů;

5. Informační povinnost Poskytovatele dle Nařízení Evropského parlamentu a Rady číslo 2016/679 ze dne 27. 4. 2016 o ochraně fyzických osob v souvislosti se zpracováním osobních údajů a o volném pohybu těchto údajů a o zrušení směrnice 95/46/ES („GDPR“) účinného od 25. 5. 2018 je ze strany Poskytovatele splněna prostřednictvím informace uveřejněné na portálu www.praha10.cz, a to na adrese: <https://praha10.cz/urad-mc/zakonne-informace/informace-o-zpracovani-osobnich-udaju-podle-gdpr>

Článek IV.

Kontrola, porušení rozpočtové kázně a sankce

1. Použití Dotace podléhá veřejnosprávní kontrole (dále jen „kontrola“) podle zákona č. 320/2001 Sb., o finanční kontrole ve veřejné správě a o změně některých zákonů (zákon o finanční kontrole), ve znění pozdějších předpisů. Příjemce je povinen umožnit Poskytovateli a všem oprávněným subjektům kontrolu užití dotace, včetně kontroly dodržení všech povinností daných touto smlouvou a právními předpisy a kontroly správnosti příjemcem uváděných údajů a informací a jejich souladu se skutečností. K umožnění kontroly je Příjemce povinen poskytnout Poskytovateli součinnost a veškerou potřebnou dokumentaci, včetně finančních a statistických výkazů, hlášení a zpráv, a umožnit kontrolu originálních účetních písemností, vztahujících se k účtování a Vyhodnocení Dotace, a to po dobu 5 let od roku ukončení Projektu.
2. Poruší-li Příjemce povinnosti vyplývající z právních předpisů a z této smlouvy, dopustí se neoprávněného použití či zadržetí poskytnutých finančních prostředků. Příjemce je pak povinen provést odvod za porušení rozpočtové kázně, příp. jeho část v rozsahu tohoto porušení, do rozpočtu Poskytovatele dle ustanovení § 22 zákona o rozpočtových pravidlech (dále jen „odvod“).
3. Poskytovatel vymezuje v souladu s ustanovením § 10a odst. 6 zákona o rozpočtových pravidlech podmínky, jejichž porušení Příjemcem považuje za méně závažné. Výše nižších odvodů je stanovena takto:
 - a) **Opožděné dodání Vyhodnocení Dotace, dle čl. III, odst. 3., písm. i), a to nejvýše 10 kalendářních dní.**
V tomto případě odvod za porušení rozpočtové kázně činí **0,5 %** z poskytnuté Dotace.
 - b) **Opožděné dodání Vyhodnocení Dotace, dle čl. III, odst. 3., písm. i), a to nejvýše 11 - 30 kalendářních dní.**
V tomto případě odvod za porušení rozpočtové kázně činí **20 %** z poskytnuté Dotace.
 - c) **Nesplnění povinností vyplývajících z čl. III, odst. 3 písm. f), g) a k) této smlouvy.**
V tomto případě odvod za porušení rozpočtové kázně činí **10 %** z poskytnuté Dotace.
 - d) **Nesplnění povinností vyplývajících z čl. III, odst. 3, písm. h) této smlouvy.**
V tomto případě činí odvod za porušení rozpočtové kázně výši tvořící rozdíl mezi skutečným čerpáním a částkou v rozpočtu navýšenou o 25 %.
 - e) **Nesplnění povinností vyplývajících z čl. III, odst. 3 písm. j) této smlouvy.**
V tomto případě činí odvod za porušení rozpočtové kázně částku ve výši zadržovaných nebo neoprávněně použitých finančních prostředků.
 - f) **Nedodržení závazných indikátorů dle přílohy č. 1 této smlouvy**
V tomto případě je Příjemce povinen zaplatit Poskytovateli odvod ve výši odpovídající 0,5 % z poskytnuté Dotace, a to za každý jednotlivý případ nedodržení závazných indikátorů. Smluvní strany za účelem vyjasnění tohoto ustanovení uvádí, že za jednotlivý případ nedodržení závazných indikátorů se pro účely tohoto ustanovení považuje situace, kdy Příjemce ve skutečnosti zrealizuje menší počet akcí definovaných v daném konkrétním závazném indikátoru, přičemž odvod odpovídající 0,5 % z poskytnuté Dotace se vztahuje na každou jednu nerealizovanou akci z celkového počtu akcí uvedených v daném indikátoru),
4. V případě prodlení s odvodem je Příjemce Dotace povinen uhradit Poskytovateli penále dle § 22 zákona o rozpočtových pravidlech.

Článek V. Závěrečná ustanovení

1. Smluvní strany jsou oprávněny ukončit smlouvu na základě písemné dohody smluvních stran. Smluvní strany, s ohledem na specifičnost plánování kulturních akcí, deklarují, že Příjemce je v průběhu roku oprávněn navrhnout Poskytovateli změnu rozložení závazných indikátorů. Poskytovatel se následně zavazuje s Příjemcem o takovém návrhu dále v dobré víře jednat. Případná vzájemně odsouhlasená změna rozložení indikátorů bude mít formu aktualizované přílohy č. 1 této smlouvy odsouhlasené jako dodatek této smlouvy.
2. Poskytovatel je oprávněn tuto smlouvu vypovědět v případě závažného porušení této smlouvy ze strany Příjemce, přičemž za závažné porušení se považuje zejména opakované nakládání s prostředky z Dotace v rozporu s touto smlouvou. Výpověď je možno učinit s výpovědní lhůtou 14 kalendářních dní ode dne, kdy byla písemná výpověď doručena příjemci, a to v souladu s ustanovením § 166 odst. 2 správního řádu. Nepodaří-li se výpověď prokazatelným způsobem doručit, má se za to, že je doručena 10. kalendářní den od jejího odeslání. Dnem výpovědi zanikají práva a povinnosti smluvních stran, výpověď se netýká nároku na náhradu škody vzniklé porušením smlouvy.
3. Příjemce se zavazuje splnit resp. dodržet všechny údaje a podmínky uvedené v této smlouvě včetně jejich příloh a součástí, tedy včetně všech závazných indikátorů.
4. Obě smluvní strany shodně prohlašují, že tato smlouva byla uzavřena po vzájemném projednání, podle jejich pravé a svobodné vůle, určitě, vážně a srozumitelně v souladu se zákonem a nepříčí se dobrým mravům.
5. Smluvní strany prohlašují, že skutečnosti uvedené v této smlouvě nepovažují za obchodní tajemství ve smyslu § 504 zákona č. 89/2012 Sb., občanského zákoníku, ve znění pozdějších předpisů, a udělují svolení k jejich užití a zveřejnění bez stanovení jakýchkoliv dalších podmínek.
6. Smluvní strany výslovně sjednávají, že uveřejnění této smlouvy v registru smluv dle zákona č. 340/2015 Sb., o zvláštních podmínkách účinnosti některých smluv, uveřejňování těchto smluv a o registru smluv (zákon o registru smluv), ve znění pozdějších předpisů, zajistí Poskytovatel.
7. Změny této smlouvy mohou být provedeny pouze formou písemných, číslovaných a vzestupně po sobě jdoucích dodatků k této smlouvě podepsaných oběma smluvními stranami.
8. Za Poskytovatele byl pověřen k podpisu smlouvy a smluvnímu jednání JUDr. Pavel Šutka, místostarosta MČ Praha 10 usnesením ZMČ č. 0087/ZMČ/2025 ze dne 15.12.2025.
9. Tato smlouva je vyhotovena ve dvou stejnopisech, z nichž Poskytovatel obdrží jeden stejnopis a Příjemce jeden stejnopis.
10. Tato smlouva nabývá platnosti dnem podpisu oběma smluvními stranami a účinnosti dnem zveřejnění v registru smluv.

V Praze dne

16.2.2026

Za Poskytovatele:
Městská část Praha 10



V Praze dne

16.2.2026

Za Příjemce:
ADVERTE s.r.o.

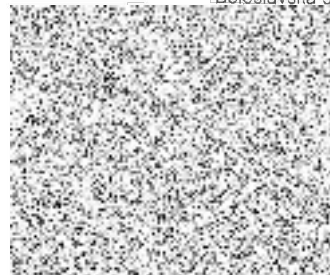

ADVERTE s.r.o.
Boleslavská 530, 293 06 Kozmonosy
DIČ: CZ24760544
rova 284, 293 01 Mladá Boleslav

Příloha č. 1 k Veřejnoprávní smlouvě o poskytnutí dotace na jednoleté období

č. 2026/OKP/0162

Adverte s.r.o. – závazné indikátory rok 2026

- 1-2 premiéry nových inscenací, které budou zařazeny do repertoáru Strašnického divadla Praha
- Přibližně 100 představení v rámci pravidelného programu divadla, součástí budou také představení pro seniory, školy a školky
- Cca 10 akcí v Divadelním klubu, včetně tematických programů pro seniory, komorních představení a výstav
- Minimálně 5 mimorepertoárových kulturních akcí určených široké veřejnosti (koncerty, besedy, společenská setkání apod.)

