

Výstaviště Praha, a.s.

(dále jen „nájemce“)

a

papelote s.r.o.

(dále jen „podnájemce“)

PODNÁJEMNÍ SMLOUVA



Praha, 2026

Smlouva o podnájmu prostor sloužících podnikání v Holešovické tržnici

číslo smlouvy: T/OBCH/NEBYT/203

uzavíraná stranami podle zákona č. 89/2012 Sb., občanský zákoník, v platném znění
(dále jen „**NOZ**“)

(dále jen „**Smlouva**“)

I. SMLUVNÍ STRANY

Výstaviště Praha, a. s.

se sídlem: Výstaviště 67, Bubeneč, 170 00 Praha 7
IČ: 256 49 329
DIČ: CZ25649329 (je plátcem DPH)
zastoupená: Tomášem Hüblem, předsedou představenstva
Ing. Václavem Novotným, místopředsedou představenstva
registrace v OR: Městský soud v Praze, oddíl B, vložka 5231
bankovní spojení: 201 534 0111/6000 vedený u PPF Banka, a.s.
(dále jen „**nájemce**“ na straně jedné)

a

papelote s.r.o.

se sídlem: Kozí 1002/8, Staré Město, 110 00 Praha 1
IČ: 289 44 895
DIČ: CZ28944895
zastoupená: Mgr. Denisou Havrdovou, jednatelem společnosti
registrace v OR: Městský soud v Praze, oddíl C, vložka 154878
bankovní spojení: 290285269/0300
vedený u Československé obchodní banky, a.s.
(dále jen „**podnájemce**“ na straně druhé)

Nájemce a podnájemce jsou dále společně označováni jako „**Smluvní strany**“ nebo „**Strany**“

II. ÚVODNÍ USTANOVENÍ

1. Nájemce je podle Smlouvy o zajištění správy a nájmu areálu Výstaviště Praha č. SPR/35/04/010655/2021 uzavřené dne 11.01.2021 ve znění dodatku č. 1 ze dne 13.10.2021 (dále jen „**Nájemní smlouva**“), mezi Hlavním městem Praha, jako pronajímatelem (dále jen „**vlastník**“) a Nájemcem, nájemcem souboru nemovitých věcí nacházejících se v areálu bývalých jatek na adrese v Praze 7 - Holešovicích, Bubenské nábřeží č.p. 306, a to pozemků parc. č. 1188/1, č. 1190 a 2318/2, zapsaných na LV 368 pro obec Praha, katastrální území Holešovice, u Katastrálního úřadu pro hlavní město Prahu, Katastrální pracoviště Praha, které tvoří areál Holešovické tržnice (dále jen „**Holešovická tržnice**“ nebo „**areál Holešovické tržnice**“).

2. Nájemce upozorňuje podnájemce, že areál Holešovické tržnice je kulturní památkou ve smyslu zákona č. 20/1987 Sb., o státní památkové péči, ve znění pozdějších předpisů (dále jen jako „**zákon o státní památkové péči**“). Jakýkoliv stavební zásah v/na předmětu podnájmu je proto nutné předem písemně projednat s nájemcem, vlastníkem a příslušnými orgány státní památkové péče, a pokud je k takovému zásahu nezbytný souhlas orgánu státní památkové péče dle zákona o státní památkové péči potřeba, nelze bez jeho vydání provést jakýkoliv stavební zásah v/na předmětu nájmu ze strany podnájemce.
3. Podnájemce bere na vědomí, že vlastník Holešovické tržnice, kterým je hl. m. Praha, realizuje a i v budoucnu má zájem realizovat revitalizaci Holešovické tržnice a s tím spojené stavební úpravy a rekonstrukční práce Holešovické tržnice (dále jen „**Revitalizace Holešovické tržnice**“). V souvislosti s Revitalizací Holešovické tržnice se předpokládá omezení využití Holešovické tržnice v návaznosti na provádění konkrétních stavebních prací, přičemž tato konkrétní omezení není možné ke dni uzavření této smlouvy podrobně specifikovat. Podnájemce uzavírá tuto smlouvu s plným vědomím Revitalizace Holešovické tržnice a bere na vědomí a souhlasí s tím, že mu z titulu Revitalizace Holešovické tržnice nenáleží nárok na slevu z ceny podnájmu a ani jiný nárok vůči nájemci s výjimkou případu, kdy z pokynu nájemce bude podnájemce povinen přerušit výkon podnikatelské činnosti v předmětu podnájmu. V takovém případě má podnájemce nárok na slevu z ceny podnájmu za dobu takového přerušení výkonu podnikatelské činnosti podnájemcem v předmětu podnájmu. Smluvní strany ujednaly, že jiné nároky podnájemci vůči nájemci nenáleží.
4. Nájemce je na základě Nájemní smlouvy oprávněn přenechat prostory sloužící podnikání uvedené v této Smlouvě, jež se nachází v Holešovické tržnici, podnájemci do podnájmu za smluvních podmínek vyplývajících z této Smlouvy. Podnájemce má zájem si tyto prostory od nájemce podnajímt pro účely svého podnikání za smluvních podmínek uvedených v této Smlouvě.

III. PŘEDMĚT PODNÁJMU

1. Nájemce touto Smlouvou přenechává podnájemci do podnájmu prostory sloužící podnikání nacházející se v areálu Holešovické tržnice, a to konkrétně prostory:

Označení prostoru:	Účel užití:	Výměra (m ²):
Hala 1	Obchodní prostor s provozem Informačního centra Holešovické tržnice	75,15 m ²

(dále jen společně „**předmět podnájmu**“)

a podnájemce tento předmět podnájmu do podnájmu přijímá od nájemce za smluvních podmínek vyplývajících z této Smlouvy. Předmět podnájmu je vyznačen na plánu, který tvoří nedílnou součást této Smlouvy jako Příloha č. 1.

2. V případě, že jsou v objektu, ve kterém se nachází předmět podnájmu a/nebo v areálu Holešovické tržnice společné cesty, společné chodby a schodiště, které jsou určeny k užívání více osob, budou tyto části užívány těmito osobami společně s podnájemcem.
3. Předmět podnájmu je podnájemci přenecháván s jeho zařízením (mobiľářem), uvedeným v Předávacím protokolu movitého majetku, který je nedílnou součástí této smlouvy jako Příloha č. 2.

4. Předmět podnájmu bude ke dni účinnosti této Smlouvy nájemcem protokolárně předán podnájemci. Podnájemce podpisem protokolu o předání předmětu podnájmu potvrdí, že předmět podnájmu, včetně jeho vybavení specifikovaného v Příloze č. 2 této Smlouvy, shledává ve stavu způsobilém ke smlouvenému účelu užívání a ke stavu předmětu podnájmu včetně jeho vybavení specifikovanému v Příloze č. 2 nemá žádných námitek.
5. Podnájemce je povinen vyžádat si písemné stanovisko nájemce před instalací nových spotřebičů s příkonem v jejich celkovém úhrnu nad 5 kW. Bez předchozího písemného souhlasu nájemce není podnájemce oprávněn instalaci provést. V případě nedodržení tohoto ustanovení odpovídá podnájemce za případné vzniklé škody.

IV. ÚČEL PODNÁJMU

1. Předmět podnájmu je podnájemci přenechán za účelem provozování prodejny a kreativního prostoru s provozem Informačního centra Holešovické tržnice (dále jen „**účel podnájmu**“).
2. Podnájemce není oprávněn bez předchozího písemného souhlasu nájemce měnit účel podnájmu uvedený v této Smlouvě.

V. ROZSAH UŽÍVÁNÍ PŘEDMĚTU PODNÁJMU

1. Podnájemce prohlašuje, že má k datu uzavření této Smlouvy ke smlouvenému účelu užívání předmětu podnájmu veškerá potřebná oprávnění (povolení) a tyto se zavazuje udržovat v platnosti po celou dobu trvání této Smlouvy. Výpis podnájemce z obchodního rejstříku/živnostenského rejstříku tvoří nedílnou součást této Smlouvy jako Příloha č. 3.
2. Podnájemce se zavazuje předmět podnájmu užívat výlučně k účelu podnájmu uvedenému v článku IV. této Smlouvy.
3. Podnájemce není oprávněn bez předchozího písemného souhlasu vlastníka umístit v předmětu podnájmu své sídlo. Podnájemce o takový souhlas žádá vlastníka budovy písemně prostřednictvím nájemce. Tím není dotčena povinnost podnájemce umístit a označit svoji provozovnu v předmětu podnájmu ve smyslu příslušných právních předpisů.
4. Podnájemce není oprávněn bez předchozího písemného souhlasu nájemce přenechat předmět podnájmu nebo jeho část do podnájmu jiné třetí osobě.
5. V případě, že podnájemce bude mít zájem realizovat v předmětu podnájmu reklamní nebo filmové natáčení třetích osob, je povinen si předem vyžádat souhlasné stanovisko nájemce. To se nevztahuje na natáčení videí pro vlastní marketingové účely (především na sociální sítě).
6. Podnájemce je povinen zdržet se užívání či umožnit užívání předmětu podnájmu nebo jakékoliv jejích částí pro činnosti nebo účel, které by mohl být protiprávní, případně trestný ve smyslu trestního zákoníku nebo poškozující dobrou pověst nájemce nebo Holešovické tržnice anebo by mohl být nebezpečný nebo by mohl vést ke snížení částky připadající na pojistné plnění nájemce nebo vlastníka areálu Holešovické tržnice z titulu vzniku pojistné události v předmětu podnájmu nebo v areálu Holešovické tržnice.
7. Podnájemce není oprávněn bez předchozího písemného souhlasu nájemce převést nebo postoupit jakákoliv práva z této Smlouvy na třetí osobu. Pokud by tak podnájemce učinil bez předchozího písemného souhlasu nájemce, je takovýto převod práv od počátku neplatný a nájemce je oprávněn z důvodu takového porušení smluvní povinnosti podnájemcem tuto Smlouvu jednostranně vypovědět.

8. Podnájemce je povinen udržovat si svou způsobilost a povolení pro výkon podnikatelské činnosti k účelu, pro který byl předmět podnájmu podnajat po celou dobu trvání této Smlouvy a informovat nájemce písemně o jakýchkoliv změnách svého právního statutu a změnách v osobě statutárního zástupce a ovládající osoby podnájemce.
9. Podnájemce je povinen dodržovat v předmětu podnájmu veškeré obecně závazné právní předpisy a rozhodnutí představenstva nájemce, zejména pak níže uvedená závazná nařízení a předpisy vztahující se k areálu Holešovické tržnice (dále jen „**Závazná dokumentace**“):
 - (i) Směrnici pro plnění povinností v oblasti požární ochrany v areálu Holešovické tržnice, která je v aktuální podobě publikována na www.holesovickatrznice.cz ;
 - (ii) Provozně bezpečnostní řád areálu Holešovické tržnice, který je v aktuální podobě publikován na www.holesovickatrznice.cz ;
 - (iii) Informace o rizicích, která je v aktuální podobě publikována na www.holesovickatrznice.cz;
 - (iv) Dopravní řád areálu Holešovické tržnice, který je v aktuální podobě publikován na www.holesovickatrznice.cz ;
 - (v) Design manuál Holešovické tržnice určený pro jednotné označování provozoven podnájemců, který je v aktuální podobě publikován na www.holesovickatrznice.cz ;
10. Podnájemce podpisem této Smlouvy prohlašuje, že se před podpisem této Smlouvy důkladně seznámil se Závaznou dokumentací a s povinnostmi, které vyplývají pro podnájemce ze Závazné dokumentace. Podnájemce podpisem této Smlouvy prohlašuje, že s povinnostmi vyplývajícími ze Závazné dokumentace bez výhrad souhlasí a zavazuje se je dodržovat po celou dobu trvání podnájmu podle této Smlouvy. Podnájemce je povinen v intencích povinností vyplývajících ze Závazné dokumentace proškolit své zaměstnance a osoby spolupracující s podnájemcem v předmětu podnájmu. Nájemce je oprávněn měnit Závaznou dokumentaci s tím, že jakékoli změny Závazné dokumentace budou nájemcem oznámeny podnájemci písemně, alespoň formou e-mailové zprávy. Jakákoliv změna Závazné dokumentace nabývá účinnosti okamžikem jejího písemného oznámení podnájemci. Podnájemce je povinen se s takovouto změnou Závazné dokumentace seznámit, a pro tyto účely je povinen sledovat v tomto odstavci uvedené veřejné webové stránky nájemce.

VI. ÚPRAVY PŘEDMĚTU PODNÁJMU

1. Smluvní strany se dále dohodly, že podnájemce není oprávněn provádět jakékoliv stavební změny nebo interiérové úpravy předmětu podnájmu bez předchozího písemného souhlasu nájemce.
2. Smluvní strany se dohodly, že v případě, kdy nájemce udělí podnájemci souhlas s provedením stavebních či interiérových změn předmětu podnájmu, bude veškeré technické zhodnocení prostor tvořících předmět podnájmu od počátku jeho provedení v majetku vlastníka nemovité věci, který jej bude i účetně odepisovat. Nedohodnou-li se smluvní strany písemně jinak, za tyto stavební a/nebo interiérové změny předmětu podnájmu nemá podnájemce nárok vůči vlastníkovi nemovité věci a/nebo vůči nájemci na jejich úhradu při skončení podnájmu. Podnájemce je povinen provést stavební a/nebo interiérové změny tak, aby nevznikla jakákoliv škoda na majetku a právech vlastníka a/nebo nájemce, jakož i jiných třetích osob užívajících areál Holešovické tržnice, za což nese podnájemce plnou odpovědnost.
3. Závady a poruchy vzniklé užíváním a provozem, případně i nepřiměřeným zacházením, podnájemce bezodkladně nahlásí technikovi správy areálu Holešovické tržnice, který na místě zjistí stav poškození a rozhodne o způsobu opravy. Náklady na tyto opravy hradí podnájemce.

4. Podnájemce není oprávněn změnit interiérovou dispozici pevně zabudovaného mobiliáře v předmětu podnájmu a/nebo provádět jakékoliv změny na mobiliáři. Podnájemce je však oprávněn mobiliář doplnit po předchozí dohodě s nájemcem.
5. Pokud by podnájemce v odůvodněném případě požadoval změnu interiérové dispozice pevně zabudovaného mobiliáře v předmětu podnájmu, musí požádat v předstihu nájemce o písemný souhlas. V případě, že nájemce udělí podnájemci souhlas s takovou změnou, bude změna provedena nájemcem na náklady podnájemce ve lhůtě projednané a písemně stvrzené smluvními stranami. Strany se dohodly, že podnájemci nevzniká při skončení podnájmu nárok na náhradu takto vynaložených nákladů změny interiérové dispozice nebo pevně zabudovaného mobiliáře, a to s ohledem na skutečnost že tyto náklady byly vynaloženy z důvodů ležících na straně podnájemce a na jeho žádost.
6. Podnájemce je povinen strpět, po předchozí dohodě zástupců smluvních stran o termínu, inventarizaci majetku vedeného v účetnictví nájemce či vlastníka a kontroly stavu předmětu podnájmu a zařízení, která bude předem oznámena podnájemci.

VII. DOBA PODNÁJMU

1. Nájemce přenechává podnájemci v této Smlouvě specifikovaný předmět podnájmu do podnájmu **na dobu neurčitou s účinností ode dne 1. března 2026.**
2. Doba podnájmu skončí za podmínek uvedených v článku XIV. této Smlouvy.

VIII. ÚHRADA ZA PODNÁJEM A ÚHRADA ZA SLUŽBY, JEJICHŽ POSKYTOVÁNÍ JE SPOJENO S PODNÁJMEM

1. Podnájemce je povinen hradit nájemci za užívání předmětu podnájmu včetně jeho zařízení (mobiliáře) podnájemné v termínech, ve výši a způsobem uvedeným v této Smlouvě.
2. Měsíční podnájemné za předmět podnájmu včetně jeho zařízení (mobiliáře) se k datu uzavření této Smlouvy sjednává na částku ve výši:

xxxx Kč bez DPH

(slovy: xxxx korun českých)

(dále jen „**cena podnájmu**“ nebo „**podnájemné**“).

Tato cena podnájmu byla ujednána smluvními stranami s ohledem na současně ujednanou povinnost podnájemce plnit pro nájemce v předmětu podnájmu činnost Informačního centra Holešovické tržnice pro veřejnost navštěvující Holešovickou tržnici, a to za podmínek sjednaných v samostatné Smlouvě o poskytování služeb informačního centra, kterou smluvní strany uzavřely společně s touto Smlouvou /dále jen „**Smlouva o spolupráci**“/.

*V podnájemném nejsou zahrnuty úhrady za služby spojené s užíváním Předmětu podnájmu. Nájemce se zavazuje poskytovat Podnájemci po dobu trvání podnájemního vztahu plnění spojená s užíváním Předmětu podnájmu (dále jen společně „**služby**“) dle specifikace uvedené v **Evidenčním listě**, který tvoří nedílnou součást této Smlouvy jako Příloha č. 5 (dále jen „**Základní služby**“ a „**Ostatní provozní služby**“ tak, jak jsou v Evidenčním listu specifikovány), a dále:*

- službu spočívající v zajištění dodávky elektrické energie na základě samostatně uzavřené **Smlouvy o sdružených dodávkách elektřiny**; a dále
- službu připojit odběrné zařízení zákazníka (podnájemce) k distribuční soustavě (PDS) na základě samostatné **Smlouvy o připojení**;

kteří se Smluvní strany zavazují uzavřít společně s touto Smlouvou. Způsob rozúčtování cen a hrazení jednotlivých služeb se odvíjí od technických parametrů Předmětu podnájmu, způsobu měření a četnosti provádění odečtů a od podmínek dodavatele služeb, přičemž konkrétní specifikace způsobu rozúčtování a hrazení je uvedena v Evidenčním listě a ve vztahu k elektrické energii je uvedena ve Smlouvě o sdružených dodávkách elektřiny a ve Smlouvě o připojení. V případě, že jsou služby rozúčtovány podle počtu osob, je Podnájemce povinen každou změnu s uvedením skutečného počtu osob oznámit Nájemci bez zbytečného odkladu, nejdéle však do 5-ti dnů, v opačném případě je Nájemce povinen stanovit počet osob pro rozúčtování dle vlastních zjištění.

3. Smluvní strany se dohodly, že s účinky na dobu od 1. ledna do 31. prosince každého kalendářního roku je nájemce oprávněn podnájemné jednostranně navýšit, pokud obrat podnájemce za prodej zboží a poskytování služeb v prostorách předmětu podnájmu za období uplynulého kalendářního roku převyšuje některou z níže uvedených hodnot, a to následovně:
 - a) dosáhne-li obrat hranice xxxx,- Kč (slovy: xxxx korun českých), činí měsíční nájemné xxxx,- Kč (slovy: xxxx korun českých) + DPH v zákonem stanovené výši;
 - b) dosáhne-li obrat hranice xxxx,- Kč (slovy: xxxx korun českých), činí měsíční nájemné xxxx,- Kč (slovy: xxxx korun českých) + DPH v zákonem stanovené výši;
 - c) dosáhne-li obrat hranice xxxx,- Kč (slovy: xxxx korun českých), činí měsíční nájemné xxxx,- Kč (slovy: xxxx korun českých) + DPH v zákonem stanovené výši;
 - d) dosáhne-li obrat hranice xxxx,- Kč (slovy: xxxx korun českých), činí měsíční nájemné xxxx,- Kč (slovy: xxxx korun českých) + DPH v zákonem stanovené výši;
 - e) dosáhne-li obrat hranice xxxx,- Kč (slovy: xxxx milionů korun českých), činí měsíční nájemné xxxx,- Kč (slovy: xxxx tisíc korun českých) + DPH v zákonem stanovené výši.

Smluvní strany se dohodly, že hranice obratu uvedené v písm. a) až e) tohoto odstavce jsou při posuzování dosaženého obratu podnájemce v prostorách předmětu podnájmu za období roku 2026 nižší o 2/12 (slovy: dvě dvanáctiny) své hodnoty.

Smluvní strany ujednaly, že k navýšení podnájemného dojde vždy s účinností od 1. ledna příslušného kalendářního roku podle obratu za rok předcházející, s tím, že podnájemné bude nájemcem doúčtováno podnájemci daňovým dokladem do 30-ti dnů ode dne obdržení úplných a správných dokladů vztahujících se k obratu podnájemce za uplynulý kalendářní rok. Splatnost nájemcem vystavené doúčtovací faktury na podnájemné se stanoví na 14 dnů ode dne jejího vystavení nájemcem.

4. Podnájemce předloží nájemci veškeré účetní doklady o svém obratu za prodej zboží a poskytování služeb v prostorách předmětu podnájmu za období uplynulého kalendářního roku vždy nejpozději do 31. ledna každého kalendářního roku (*rozumí se do 31.01.2027 za vykázaný obrat roku 2026 atd.*).
5. V případě, že na území České republiky bude zavedena elektronická evidence tržeb (dále jen „EET“) bude podnájemce povinen ode dne vzniku jeho povinnosti vést evidenci tržeb prostřednictvím EET, evidovat veškeré tržby na provozovně umístěné v předmětu podnájmu v systému EET, jakož i bude povinen vykazovat veškeré tržby placené zákazníky podnájemce

podle vystavených faktur nebo pokladních a jiných dokladů mimo systém EET, a to u všech těchto tržeb (počítáno dohromady) vykázaných na provozovně umístěné v předmětu podnájmu. Podnájemce je povinen vždy nejpozději do 31. ledna každého kalendářního roku zaslat (předložit) nájemci pravdivý a úplný výkaz tržeb podnájemce za předcházející rok za poskytnuté služby a prodej zboží ze systému EET v předmětu podnájmu, jakož i všech ostatních tržeb placených zákazníky podnájemci podle vystavených faktur nebo pokladních dokladů mimo systém EET, a to za účelem vyčíslení a ověření obratu podnájemce pro účely stanovení ceny podnájemného tak, jak uvedeno v odst. 3 tohoto článku Smlouvy. Nesplnění této povinnosti podnájemcem zakládá právo nájemce tuto smlouvu jednostranně vypovědět.

6. Podnájemce se touto Smlouvou zavazuje platit úhrady za služby následujícím způsobem:
 - a) u služby dodávky elektřiny a připojení do distribuční sítě bude tato služba účtována nájemcem podnájemci za podmínek vyplývajících ze Smlouvy o sdružených dodávkách elektřiny a Smlouvy o připojení, a to měsíčně, vždy zpětně za předešlý kalendářní měsíc na základě daňového dokladu (faktury) vystaveného nájemcem;
 - b) Základní služby a Ostatní provozní služby uvedené v Evidenčním listě hradí podnájemce paušálně ve výši dle rozsahu poskytovaných služeb uvedených v Evidenčním listě, a to ve stejných termínech jako podnájemné.
7. V případě, že podnájemce bude v rámci své podnikatelské činnosti v Předmětu podnájmu produkovat gastro (biologický) odpad, je povinen si samostatně a na své náklady sjednat odvoz gastro (biologického) odpadu z provozu podnájemce.
8. Podnájemné a veškeré úhrady za služby, včetně dodávky elektrické energie, hradí podnájemce na účet uvedený v úvodních ustanoveních této Smlouvy.
9. Veškeré ceny jsou uvedeny bez DPH. K cenám bude nájemcem účtována příslušná sazba DPH podle platných právních předpisů.
10. Nájemce je oprávněn každoročně, jednostranným právním úkonem, upravit/měnit výši podnájemného o roční míru inflace vyhlášenou za předcházející kalendářní rok, vyjádřenou pomocí indexu spotřebitelských cen podle průměrné roční míry inflace vyhlášené Českým statistickým úřadem. Tato změna ceny podnájemného bude realizována vždy s účinností od 1. dubna daného roku a bude podnájemci oznámena prostřednictvím nové platebního kalendáře na podnájemné vystaveného nájemcem, ve kterém bude i uvedena i procentuální výše valorizace podnájemného nájemcem o inflaci. Nájemce je oprávněn dle svého rozhodnutí neuplatnit plnou výši valorizace podnájemného o inflaci vyhlášenou Českým statistickým úřadem. Smluvní strany se dohodly, že podnájemné nebude snižováno v případě deflace. První valorizace podnájemného je možná s účinností od následujícího roku po uzavření této Smlouvy.

IX. SPLATNOST ÚHRADY ZA PODNÁJEM A ÚHRADY ZA SLUŽBY, JEJICHŽ POSKYTOVÁNÍ JE SPOJENO S PODNÁJMEM A PLATEBNÍ PODMÍNKY

1. Úhrada za cenu podnájmu je splatná na základě této Smlouvy a k ní nájemcem vydaného **Platebního kalendáře** podnájemného a poplatků za služby (dále jen „**platební kalendář**“), a to vždy nejpozději **do 5-tého dne** kalendářního měsíce, za který se cena podnájmu hradí. Platební kalendář na období do skončení prvního kalendářního roku trvání Smlouvy je nájemcem vydán společně s uzavřením této Smlouvy. Platební kalendář na období následujícího kalendářního roku bude nájemcem vydán a doručen podnájemci do posledního dne měsíce prosince předcházejícího roku na kalendářní rok následující.
2. Úhrada ceny podnájmu **na období prvního měsíce** je splatná na účet nájemce uvedený v této Smlouvě **do 14 dnů ode dne uzavření této Smlouvy**.

3. Základní služby a Ostatní provozní služby hradí podnájemce ve výši dle rozsahu poskytovaných služeb uvedených v Evidenčním listě na základě platebního kalendáře, a to **ve stejných termínech jako podnájemné**.
4. Za den zaplacení jakékoli částky, která má být nájemci uhrazena podnájemcem podle této Smlouvy, se považuje den, kdy je tato částka připsána na bankovní účet nájemce.
5. Smluvní strany se dohodly, že zálohy na Základní služby a částku za Ostatní provozní služby je nájemce oprávněn jednostranným oznámením zvýšit v případě, že v průběhu kalendářního roku dojde ke zvýšení cen služeb (nebo kterékoli ze služeb), respektive dojde ke změně nákladů na zajištění Základních služeb a Ostatních provozních služeb poskytovaných spolu s podnájemem. Změna výše zálohy na Základní služby a celkové sjednané částky za ostatní provozní služby spojené s užíváním předmětu podnájmu je účinná následujícím kalendářním měsícem po písemném oznámení nové výše zálohy podnájemci.

X. SLUŽBY

Nájemce se zavazuje poskytovat podnájemci tyto služby:

1. dodávku vody (vodné a stočné)
2. odvoz tříděného odpadu z předmětu podnájmu specifikovaného katalogovými čísly a názvem dle zák. č. 541/2020 Sb., o odpadech ve znění pozdějších předpisů (dále jen „**zákon**“): papírové a lepenkové odpady, plastové obaly, skleněné obaly, směsný komunální odpad (dále jen „**odpad**“). Původcem odpadu je podnájemce a předání odpadu nájemci nezbavuje podnájemce povinností dle shora uvedeného zákona. Smluvní strany se dohodly, že nájemce bude zajišťovat jeho odvoz, nepřebírá však tento odpad do svého vlastnictví, pouze zprostředkovává jeho odvoz. Smluvní strany se dohodly, že odvoz biologického odpadu z provozu podnájemce v předmětu podnájmu si zajistí podnájemce samostatně a na vlastní náklad na základě přímé dodavatelské smlouvy;
3. dodávku elektrické energie do předmětu podnájmu
4. dodávku plynu do předmětu podnájmu

XI. DALŠÍ POVINNOSTI PODNÁJEMCE

1. Podnájemce se zavazuje, že v předmětu podnájmu nebude poskytovat služby ani obchodovat se zbožím, které je způsobilé vzbuzovat veřejné pohoršení, zejména s ohledem na poslání a charakter areálu Holešovické tržnice, ve kterém je předmět podnájmu umístěn. Podnájemce se zavazuje neprovozovat a nestrpět v předmětu podnájmu zejména takovou činnost, která by podněcovala rasovou, náboženskou, politickou či sociální nesnášenlivost. Porušení této povinnosti podnájemcem se považuje za závažné porušení Smlouvy podnájemcem a je důvodem pro výpověď Smlouvy ze strany nájemce.
2. Při užívání předmětu podnájmu je podnájemce povinen zdržet se jakéhokoli nadměrného hluku. V případě, že podnájemce používá v předmětu podnájmu zvukovou kulisu (mluvené slovo nebo hudbu), je povinen zajistit, aby tato kulisa nerušila činnost ostatních uživatelů areálu Holešovické tržnice. Podnájemce je povinen dodržovat právními předpisy stanovené limity hluku pro denní a noční dobu.

3. Zásobování předmětu podnájmu je podnájemce povinen provádět co nejrychleji a co neefektivněji, při omezení hluku na minimum, jakož i tak, aby takovouto činností podnájemce nedošlo k poškození objektu (-ů) náležejícího (-ch) do areálu Holešovické tržnice a jejího inventáře. Podnájemce je při zásobování povinen dodržovat veškeré právní předpisy (zejména ty, které souvisejí s užíváním veřejné komunikace), jakož i požadavky na dopravu v areálu Holešovické tržnice s ohledem na probíhající či plánované kulturně společenské akce a jiné využití areálu Holešovické tržnice.
4. Podnájemce bere na vědomí a souhlasí s tím, že nájemce je oprávněn v průběhu výpovědní lhůty umístit na výkladci podnajatého prostoru oznámení, že prostory jsou nabízeny k podnájmu, a to o rozměrech max. 40x50 cm. Shodně tak je nájemce oprávněn tuto informaci zveřejnit na webových stránkách areálu Holešovické tržnice.
5. Podnájemce po dohodě s nájemcem umožní nájemci umístění reklamních poutačů a značení v předmětu podnájmu, ne však poutačů na stejnou nebo obdobnou činnost, kterou podnájemce v předmětu podnájmu provozuje. Nájemce po dohodě s podnájemcem umožní podnájemci umístění reklamních poutačů na svou provozovnu s vyobrazením svého loga a nezbytným popisem v bezprostředním okolí předmětu podnájmu v souladu s design manuálem areálu Holešovické tržnice.
6. Podnájemce je oprávněn provozovat v předmětu podnájmu hrací automaty, hudební automaty nebo automaty na výdej zboží pouze po předchozím písemném souhlasu nájemce.
7. Sklady a zázemí předmětu podnájmu budou užívány výlučně k zajištění podnikatelské činnosti podnájemce v předmětu podnájmu a v souladu s účelem této Smlouvy.
8. Podnájemce je povinen zajistit, aby provozovna podnájemce v areálu Holešovické tržnice umístěná v předmětu podnájmu byla otevřena denně minimálně od 10,00 hod do 19,00 hod s výjimkou zákonného omezení otevírací doby pro předmětnou provozovnu. Podnájemce je oprávněn provozovnu zavřít za účelem sanitárních a technických oprav na dobu maximálně 20 dnů v kalendářním roce.
9. Podnájemce je povinen si samostatně a na své náklady provádět úklid předmětu podnájmu, jakož i části pozemku, který má podnájemce součástí předmětu podnájmu.

XII. OZNAMOVÁNÍ

1. Oznámení nebo jiná formální komunikace mezi nájemcem a podnájemcem musí být prováděna v písemné formě. Za písemnou formu se kromě zpráv v listinné podobě považuje také e-mail. Druhé straně musí být doručena nebo zaslána osobně, kurýrem, doporučenou poštou, datovou schránkou nebo e-mailem na následující adresy:

Nájemce:

Ve věcech obchodních a marketingových:	
Odpovědná osoba:	XXXX
Telefonní kontakt:	XXXX
E-mail:	XXXX
Ve věcech provozních:	

Odpovědná osoba:	XXXX
Telefonní kontakt:	XXXX
E-mail:	XXXX
Ve věcech smluvních:	
Odpovědná osoba:	XXXX

Podnájemce:

Ve věcech obchodních a marketingových:	
Odpovědná osoba:	XXXX
Telefonní kontakt:	XXXX
E-mail:	XXXX
Ve věcech provozních, email pro zasílání faktur:	
Odpovědná osoba:	XXXX
Telefonní kontakt:	XXXX
E-mail:	XXXX
Ve věcech smluvních:	
Odpovědná osoba:	XXXX

XIII. ODPOVĚDNOST ZA ŠKODY, ČIŠTĚNÍ A ÚDRŽBA PŘEDMĚTU PODNÁJMU

1. Podnájemce odpovídá nájemci za veškeré škody na předmětu podnájmu, včetně mobiliáře, způsobené podnájemcem, jeho zaměstnanci a jeho zákazníky.
2. O vzniku škody a okolnostech jejího vzniku je podnájemce povinen bezodkladně informovat pověřeného zástupce nájemce, jímž je k datu uzavření této Smlouvy:

Technický správce:	Telefon:	E-mail:
XXXX	XXXX	XXXX

3. Smluvní strany si poskytnou nezbytnou součinnost při likvidaci pojistných událostí.
4. Podnájemce je rovněž povinen informovat pověřeného zástupce nájemce (*technického správce uvedeného v odst. 2 tohoto článku*) o všech okolnostech, o kterých se domnívá, že by mohly vést ke vzniku škody (předcházení škodám).

5. Podnájemce je povinen odstranit na svůj náklad veškeré škody způsobené na předmětu podnájmu a jeho mobiliáři, za něž nese odpovědnost dle odst. 1. Termín odstranění musí být přiměřený technickým lhůtám a potřebám areálu Holešovické tržnice.
6. Výměnu stávajících zařízení vlastníka areálu Holešovické tržnice a/nebo nájemce, jehož hodnota nepřekročí částku 10.000,- Kč bez DPH a nemá zásadní charakter pro předmět podnájmu (např. výměna umyvadla, WC mísy, vypínače apod.) může podnájemce provést samostatně po předchozím vyrozumění nájemce. V takovém případě nemá podnájemce nárok na vynaložené náklady s tím spojené. V případě, že se bude jednat o výměnu stávajícího zařízení, jehož hodnota převyšuje částku 10.000,- Kč bez DPH, může podnájemce toto provést poté, co obdrží od nájemce písemné souhlasné vyjádření k žádosti podnájemce. Svou žádost podnájemce doloží nákresem situace a popisem postupu výměny s tím, že podnájemce nesmí v žádném ohledu poškodit či znehodnotit předmět podnájmu anebo mobiliář areálu Holešovické tržnice.
7. Podnájemce je povinen na svůj náklad provádět denní úklid předmětu podnájmu, a to jak obytných ploch, provozních ploch pro veřejnost, tak i ploch zázemí.
8. Podnájemce je povinen se šetrně chovat i ve společných prostorách areálu Holešovické tržnice nebo objektu, ve kterém se nachází předmět podnájmu, kde úklid a údržbu zajišťuje nájemce. Pokud bude podnájemci prokázáno, že zavinil poškození nebo znečištění společných prostor nad obvyklou míru, je povinen opravu nebo vyčištění společných prostor zajistit podnájemce na vlastní náklad. Neprovede-li opravu nebo vyčištění společných prostor podnájemce, provede tak nájemce na náklady podnájemce.
9. Podnájemce umožní, v případě potřeby, odvezení poškozené části mobiliáře z předmětu podnájmu k opravě s tím, že podnájemce si musí předání jakékoliv části mobiliáře nechat potvrdit na předávacím protokolu s razítkem a podpisem pověřené firmy nebo pracovníka, komu a kdy poškozený mobiliář předal. Nájemce bude předem informovat podnájemce, která osoba, resp. firma, odveze mobiliář z předmětu podnájmu.
10. Podnájemce je povinen zachovávat dostatečný prostor pro průchod (min. 1,5 m) ve všech společných chodbách, které jsou součástí požární únikového prostoru. Případné pokuty udělené nájemci za porušení tohoto ustanovení jdou plně k tíži podnájemce.
11. Podnájemce je povinen uzavřít a udržovat po celou dobu trvání této smlouvy v platnosti pojištění odpovědnosti za škody vzniklé na podnajatých prostorách, které má podnájemce v podnájmu na základě této Smlouvy včetně užívaného mobiliáře, a to v rozsahu a za podmínek obvyklých pro tento druh provozní činnosti, minimálně však na pojistnou částku **5.000.000,- Kč** (slovy: pět milionu korun českých) s tím, že tato pojistná částka musí být sjednána výhradně pro potřeby podnikání podnájemce v prostorách areálu Holešovické tržnice a nikoliv pro potřeby jiných provozoven podnájemce anebo jiné činnosti podnájemce, která nemá spojitost s podnikáním podnájemce v areálu Holešovické tržnice. V případě, kdy o to nájemce požádá, je podnájemce povinen předložit nájemci k nahlédnutí platnou pojistnou smlouvu. Podnájemce je povinen doložit Nájemci písemné potvrzení pojišťovny o existenci platně uzavřené pojistné smlouvy do pěti (5) dnů od podpisu této Smlouvy a takovéto potvrzení pojišťovny je Podnájemce povinen doložit Nájemci každý kalendářní rok trvání nájmu vždy nejpozději do 31. ledna příslušného kalendářního roku na daný kalendářní rok. Porušení povinnosti dle tohoto ustanovení je porušením Smlouvy, pro které může Nájemce tuto Smlouvu vypovědět.
12. Nájemce nemá námitky proti přiměřeně hlasité reprodukované ani živé hudbě v prostorách předmětu podnájmu. V této souvislosti podnájemce bere na vědomí, že pokud jím bude v předmětu podnájmu provozována veřejná hudební produkce ve smyslu zákona

č. 121/2000 Sb., autorský zákon nebo jiného právního předpisu, je podnájemce povinen oznámit příslušnému kolektivnímu správci program této produkce a samostatně vypořádat veškeré závazky s tím související. Podnájemce odpovídá za škodu, která nájemci vznikne porušením této povinnosti.

13. V případě povodňového ohrožení je podnájemce povinen řídit se pokyny povodňové komise nájemce.
14. Podnájemce je povinen po celou dobu trvání podnájmu provádět na vlastní náklady pravidelné (každoroční) revize zařízení a přístrojů sloužících k výkonu podnikatelské činnosti podnájemce v předmětu podnájmu, a to i ve vztahu k zařízením v majetku nájemce nebo vlastníka. Podnájemce je povinen na výzvu nájemce doložit nájemci provedení těchto revizí. V případě nesplnění této povinnosti podnájemcem je nájemce oprávněn takovéto revize provést samostatně a na náklady podnájemce. Podnájemce je povinen tyto náklady nájemci uhradit na výzvu nájemce.
15. Podnájemce je povinen na vlastní náklady plnit povinnosti uložené vlastníkovvi nebo nájemci na základě právních předpisů na úseku požární ochrany, hygieny, bezpečnosti práce a při provozu speciálních zařízení, podnájemce je povinen zabezpečit na viditelném místě v předmětu podnájmu stálé vyvěšení „Požárního evakuačního plánu“ a „Požární poplachové směrnice“ zveřejněné na veřejných webových stránkách nájemce pod www.holesovickatrznice.cz.

XIV. SKONČENÍ PODNÁJMU

1. Podnájem podle této smlouvy v případě podání výpovědi skončí uplynutím výpovědní doby, která se sjednává v délce dvanácti (12) měsíců, není-li touto smlouvou sjednána jiná výpovědní doba, a počne běžet prvním dnem měsíce následujícího po doručení výpovědi druhé smluvní straně.
2. Bez ohledu na ustanovení odst. 1 tohoto článku Smlouvy skončí tato smlouva na základě:
 - a) písemné dohody obou smluvních stran k datu sjednanému v takovéto dohodě; *nebo*
 - b) odstoupením od Smlouvy za podmínek vyplývajících z této Smlouvy a/nebo ze zákona; *nebo*
 - c) k datu ukončení Smlouvy o spolupráci, nedohodnou-li se Smluvní strany písemně jinak.
3. Nájemce je oprávněn vypovědět Smlouvu z těchto důvodů:
 - a) bez udání důvodu, v takovém případě činí výpovědní doba dvanáct (12) měsíců; *nebo*
 - b) ve vztahu k osobě podnájemce bylo rozhodnuto soudem o úpadku nebo podnájemce přizná svou platební neschopnost, a to i podáním dlužnického insolvenčního návrhu podnájemcem u příslušného soudu; *nebo*
 - c) porušuje-li podnájemce hrubě své povinnosti vůči nájemci, zejména tím, že přestože jej nájemce vyzval k nápravě, chová se podnájemce v rozporu s ustanovením § 2305 NOZ, nebo je po dobu delší než jeden měsíc v prodlení s placením ceny podnájmu a/nebo služeb spojených s užíváním předmětu podnájmu; byť na to byl nájemcem písemně upozorněn a byla mu dána lhůta sedmi (7) dnů ke sjednání nápravy tohoto stavu, během níž k nápravě nedošlo; *nebo*
 - d) užívá-li podnájemce předmět podnájmu v rozporu s účelem podnájmu uvedeným v této Smlouvě; byť na to byl nájemcem písemně upozorněn a byla mu dána lhůta sedmi (7) dnů ke sjednání nápravy tohoto stavu, během níž k nápravě nedošlo; *nebo*

- e) z jiných zákonných důvodů nebo z důvodů porušení smluvních povinností podnájemcem uvedených v této Smlouvě; byť na ně byl nájemcem písemně upozorněn a byla mu dána lhůta sedmi (7) dnů ke sjednání nápravy tohoto stavu, během níž k nápravě nedošlo.
4. Podnájemce je oprávněn vypovědět Smlouvu pouze těchto důvodů:
- a) bez udání důvodu, v takovém případě činí výpovědní doba dvanáct (12) měsíců; *nebo*
 - b) přestane-li být podnajatý prostor v rozsahu větším než 50 % podnajaté plochy a po dobu delší třiceti (30) dnů z objektivních důvodů způsobilý k účelu podnájmu, ke kterému byl podnajat, a nájemce nezajistí nápravu tohoto stavu v přiměřené lhůtě po písemném upozornění podnájemce; *nebo*
 - c) porušuje-li nájemce hrubě své povinnosti vůči podnájemci, zejména tím, že po dobu delší než třicet (30) dnů neposkytuje sjednané služby; byť na to byl podnájemcem písemně upozorněn a byla mu dána lhůta sedmi (7) dnů ke sjednání nápravy tohoto stavu, během níž k nápravě nedošlo.
5. V případě výpovědi podnájmu z důvodů uvedených v odst. 3 písm. b), c), d) a e) tohoto článku smlouvy a v případě důvodu uvedeného v odst. 4 písm. b) a c) tohoto článku smlouvy činí výpovědní doba jeden (1) měsíc a počíná běžet dnem následujícím po doručení výpovědi druhé smluvní straně.
6. Ke dni skončení podnájmu zanikají veškerá práva a povinnosti stran z této Smlouvy s výjimkou těch závazků obsažených v jejích ustanoveních, z jejichž povahy vyplývá, že mají trvat i nadále (zejména nárok na úhradu dlužné ceny za podnájem, ceny služeb souvisejících s podnájemem, sjednané smluvní pokuty, náhrady škody, smluvní úroky z prodlení apod.) nebo u kterých tak stanoví zákon.
7. Smluvní strany výslovně vylučují užití ustanovení § 1765 a násl. NOZ, když podnájemce na sebe přebírá nebezpečí změny okolností a dále se vylučuje užití § 2315 NOZ pro případ skončení podnájmu výpovědí ze strany nájemce.

XV. PRÁVA A POVINNOSTI SMLUVNÍCH STRAN PŘI SKONČENÍ PODNÁJMU

1. Podnájemce je povinen vyklidit předmět podnájmu v den skončení podnájmu. Při vyklizení podnájemce uvede předmět podnájmu a jejich zařízení (vybavení) do stavu, ve kterém mu byly předány s přihlédnutím k jejich obvyklému opotřebení.
2. Podnájemce je povinen na vlastní náklady a odborně odstranit provedené úpravy předmětu podnájmu. Neučiní-li tak podnájemce, může nájemce na náklad podnájemce, odstranit úpravy předmětu podnájmu sám. O stavu předaných a převzatých prostor bude stranami sepsán protokol.
3. Veškeré úpravy předmětu podnájmu a zařízení podnájemce, které nebyly odstraněny, se po dohodě smluvních stran stanou majetkem nájemce. Podnájemce souhlasí s tím, že nemá a nevznese žádný nárok na náhradu za provedení takovýchto úprav či za zhodnocení předmětu podnájmu vůči nájemce a/nebo vůči vlastníkově areálu Holešovické tržnice.
4. Pro případ, že podnájemce k datu skončení podnájmu předmět podnájmu nevyklidí, je nájemce oprávněn předmět podnájmu vyklidit a veškeré vyklizené a demontované věci podnájemce uskladnit na náklady podnájemce ve kterémkoliv skladu určeném nájemcem. Podnájemce je povinen do 15 dnů tyto věci od nájemce převzít. O stavu vyklízených prostor sepíše nájemce protokol za účasti dvou nestranných svědků. Náklady nájemce spojené s výše uvedeným

postupem se podnájemce zavazuje uhradit nájemci neprodleně na jeho výzvu. V případě nevyzvednutí uskladněného majetku ve výše uvedené lhůtě je nájemce oprávněn tento prodat ve veřejné dražbě, jejíž výtěžek bude zaslán na účet podnájemce uvedený v záhlaví této smlouvy, a to po odečtení nákladů vynaložených na vyklizení, demontování a uskladnění, případně dalších pohledávek nájemce, které za podnájemcem má. Nájemce však neodpovídá za žádné škody, které by podnájemci vznikly v důsledku nesplnění jeho povinnosti předmět podnájmu vyklidit.

XVI. SMLUVNÍ POKUTY A SMLUVNÍ ÚROK Z PRODLENÍ

- Pro případ, že podnájemce poruší své povinnosti z této Smlouvy, sjednávají smluvní strany následující smluvní pokuty a/nebo smluvní úrok z prodlení v níže uvedené výši:
 - 50.000,- Kč za každé porušení čl. V odst. 4 Smlouvy;
 - 10.000,- Kč za každé porušení čl. III odst. 5 a/nebo čl. VI odst. 4 Smlouvy;
 - 50.000,- Kč za každé porušení čl. IV a/nebo čl. V odst. 5 Smlouvy;
 - 50.000,- Kč za porušení povinnosti uvedené v čl. XIII odst. 11 Smlouvy v každém kalendářním roce trvání podnájmu;
 - 10.000,- Kč za každé porušení povinnosti podnájemce vyplývající ze Závazné dokumentace uvedené v čl. V odst. 9 Smlouvy;
 - smluvní úrok z prodlení ve výši 0,05 % z dlužné částky za každý započatý den prodlení podnájemce s úhradou kteréhokoliv závazku podnájemce vyplývajícího z této Smlouvy;
 - částku rovnající se dvojnásobku denní úhrady za cenu podnájmu platnou bezprostředně před skončením podnájmu, a to za každý den prodlení pro případ, že podnájemce nevyklidí předmět podnájmu v den skončení podnájmu a nepředá ho protokolárně nájemci.
- Vedle smluvních pokut je nájemce oprávněn požadovat po podnájemci náhradu škody, která mu v důsledku porušení povinností podnájemce vznikla, jakož i účelně vynaložené náklady spojené s vymáháním dlužné částky.

XVII. JISTOTA

- Smluvní strany se dohodly na povinnosti podnájemce zaplatit nájemci jistotu ve výši **jednoho (1) měsíčního podnájmu**, tj. částku xxx,- Kč bez DPH. Podnájemce se zavazuje uhradit nájemci jistotu na základě vystavené zálohové faktury **se splatností 5 pracovních dnů**. Nesplnění této povinnosti podnájemcem zakládá právo nájemce tuto smlouvu jednostranně vypovědět.
- Jistota bude nájemcem vrácena podnájemci nejpozději do tří (3) měsíců po skončení podnájemního vztahu, přičemž nájemce je oprávněn si do jistoty jednostranně započíst vše, co mu podnájemce z titulu tohoto podnájemního vztahu dluží.
- Jistota bude nájemci sloužit na úhradu podnájemcem neuhrazených finančních závazků z titulu této Smlouvy, jakož i k úhradě škod způsobených podnájemcem na předmětu podnájmu a jeho

mobiliáři nebo na majetku areálu Holešovické tržnice nebo na majetku nájemce či vlastníka areálu Holešovické tržnice.

4. Smluvní strany se dohodly, že podnájemci nenáleží úroky z jistoty po celou dobu, kdy byla jistota deponována u nájemce, a proto vylučují aplikaci příslušných ustanovení zákona o úročení jistoty.

XVIII. ZÁVĚREČNÁ USTANOVENÍ

1. Pokud není v této Smlouvě uvedeno jinak, řídí se právní vztahy založené touto Smlouvou příslušnými ustanoveními zákona č. 89/2012 Sb., občanský zákoník, v platném znění.
2. Tato smlouva je sepsána v českém jazyce. Pokud je přeložena do jiného jazyka, text smlouvy v českém jazyce má přednost před textem smlouvy přeložené do jiného jazyka. Tato smlouva je uzavírána podle českého práva a veškerá její ustanovení musí být vykládána dle pravidel právních předpisů České republiky, především v souladu s Občanským zákoníkem. Tato smlouva a práva a povinnosti z ní vzniklá (včetně práv a povinností z porušení této smlouvy, ke kterému došlo nebo dojde) se budou řídit příslušnými právními předpisy České republiky, zejména pak Občanským zákoníkem.
3. Smlouva nabývá platnosti dnem jejího podpisu oběma smluvními stranami. Účinnosti nabývá Smlouva dnem uvedeným v čl. VII odst. 1 Smlouvy. Podnájemce je povinen nejpozději k tomuto dni protokolárně převzít od nájemce předmět podnájmu, kdy předávací protokol se po jeho podpisu stane Přílohou č. 4 k této Smlouvě.
4. Smlouva bude nájemcem zveřejněna ve smyslu příslušných ustanovení zákona č. 340/2015 Sb. v platném znění.
5. Smluvní strany prohlašují, že ujednání této smlouvy uvedené v čl. VIII odst. 2 a v ustanovení čl. XVII odst. 1 této Smlouvy, dále pak Přílohu č. 5, považují smluvní strany za obchodní tajemství, které je kterákoliv smluvní strana oprávněna zveřejnit jiné třetí osobě pouze s předchozím písemným souhlasem druhé smluvní strany. Smluvní strany berou na vědomí a souhlasí s tím, že údaje (dále jen „**metadata**“), tvořící předmět obchodního tajemství tak, jak shora uvedeno, budou vyloučena z uveřejnění prostřednictvím registru smluv podle zákona č. 340/2015 Sb. v platném znění. Tímto však není dotčena povinnost nájemce uveřejnit tato metadata v registru smluv, uveřejní-li je nájemce jako opravu podle § 5 odst. 7 zákona č. 340/2015 Sb. v platném znění do 30 dnů ode dne, kdy mu bylo doručeno rozhodnutí nadřízeného orgánu nebo soudu, na jehož základě má být neuveřejněná část smlouvy nebo dotčená metadata poskytnuta podle předpisů upravujících svobodný přístup k informacím.
6. Smlouva je vyhotovena ve dvou (2) výtiscích s platností originálu, po jednom (1) výtiscích pro každou smluvní stranu.
7. V případě, že si smluvní strany poskytly před platností a/nebo účinností této Smlouvy jakékoliv plnění, má se za to, že se jedná o plnění podle této Smlouvy.
8. Jakékoliv změny této Smlouvy musí být uzavřeny písemně, číslovány v postupné řadě za sebou a podepsány oprávněnými zástupci smluvních stran na téže listině.
9. V případě sporů o obsah a plnění této smlouvy jsou smluvní strany povinny vynaložit veškeré úsilí, aby tyto spory byly řešeny smírnou cestou, zejména, aby byly odstraněny okolnosti vedoucí ke vzniku práva od této smlouvy odstoupit nebo způsobující její neplatnost. Smluvní strany ujednaly, že veškeré spory vyplývající z této Smlouvy, které se smluvním stranám nepodaří vypořádat smírně, budou předloženy k rozhodnutí věcně a místně příslušnému soudu podle místa sídla nájemce.
10. Smluvní strany prohlašují, že si nejsou vědomi žádných překážek, nároků třetích osob ani jiných právních vad, které by uzavření této Smlouvy bránily nebo způsobovaly její neplatnost

(zdánlivost) a na důkaz souhlasu s obsahem této Smlouvy tuto podepisují svými k tomu oprávněnými zástupci.

Přílohy:

Příloha č. 1: Plánek předmětu podnájmu (ke dni předání předmětu podnájmu)

Příloha č. 2: Předávací protokol movitého majetku (ke dni předání předmětu podnájmu)

Příloha č. 3: Výpis z obchodního (živnostenského) rejstříku na podnájemce

Příloha č. 4: Předávací protokol předmětu podnájmu (ke dni předání předmětu podnájmu)

Příloha č. 5: Evidenční list podnájemce

Na důkaz souhlasu s obsahem této Smlouvy připojují Smluvní strany své níže uvedené podpisy prostřednictvím osob oprávněných jednat (zastupovat) Smluvní strany.

V Praze dne _____

V Praze dne _____

Nájemce:

Výstaviště Praha, a.s.

Podnájemce:

papelote s.r.o.

Jméno: Tomáš Hübl
Funkce: předseda představenstva

Jméno: Mgr. Denisa Havrdová
Funkce: jednatel společnosti

Jméno: Ing. Václav Novotný
Funkce: místopředseda představenstva

Příloha č. 1
Plánek předmětu podnájmu
(ke dni předání předmětu podnájmu)

HALA 1 - Holešovická tržnice

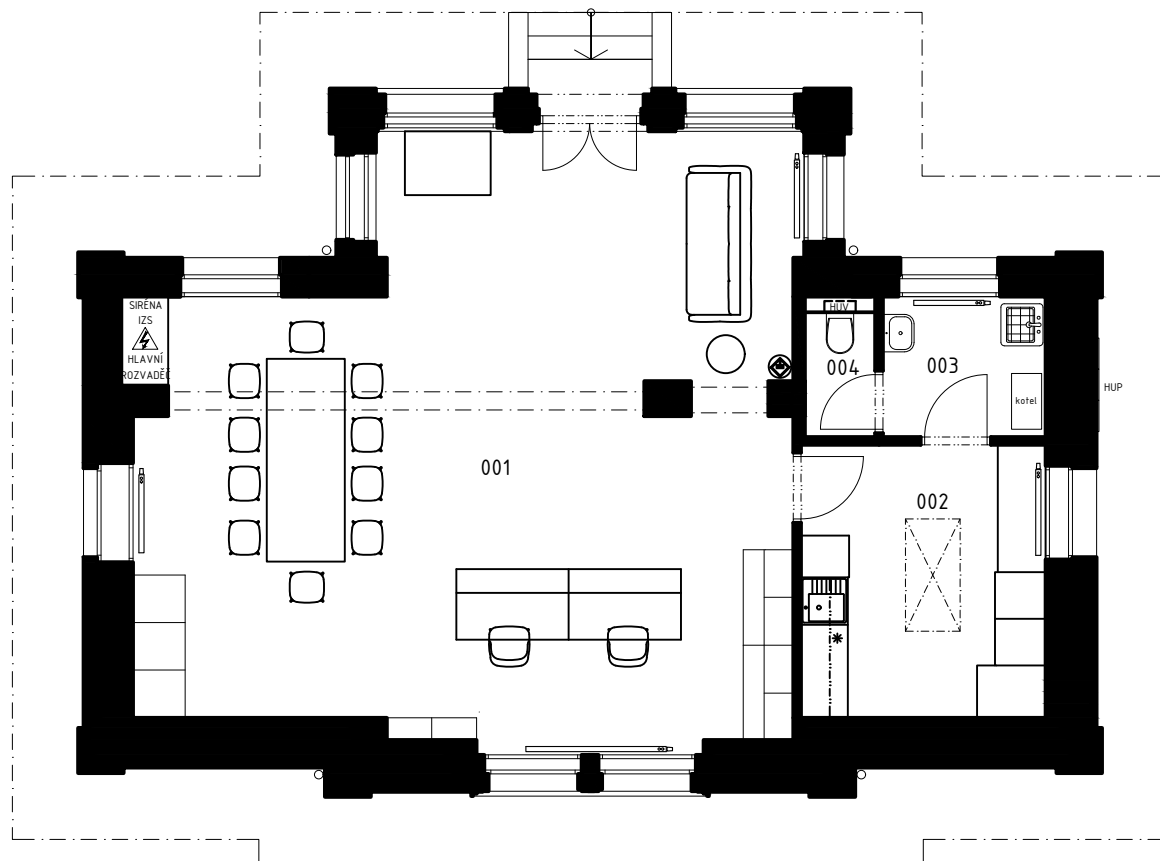

LEGENDA MÍSTNOSTÍ

OZN. MÍST.	NÁZEV MÍSTNOSTI	PLOCHA [m ²]
001	RECEPCE	59,16
002	ČAJOVÁ KUCHYŇKA	11,08
003	UMÝVÁRNA	3,25
004	WC	1,66

CELKEM UŽITNÁ PLOCHA 75,15

Příloha č. 2
Soupis movitého majetku (mobiliář)

SEZNAM VYBAVENÍ	počet ks	UMÍSTĚNÍ	STAV	POZNÁMKA
Skříň vestavná s rozvaděčem 1427x468x3280 mm	1	001 - recepce	nový, bez vad	✓
Box úložný se zásuvkami dřevěný, uzamykatelný 1100x600x750 mm	1	001 - recepce	nový, bez vad	✓
Pult informační s děrovaným plechem 1440x905x978 mm	2	001 - recepce	nový, bez vad	✓
Skříň policová se zásuvkami a dvířky, uzamykatelná 1224x600x3280 mm	2	001 - recepce	nový, bez vad	✓
Skříň policová s dvířky, uzamykatelná 1224x368x3280 mm	1	001 - recepce	nový, bez vad	✓
Skříň policová se zásuvkami, policemi a deskami, vlevo nika 1833x668x3280 mm	1	001 - recepce	nový, bez vad	✓
Stůl s výškově nastavitelnými nohama 2600x1000x750-1140 mm	1	001 - recepce	nový, bez vad	✓
Židle barová s černým dřevěným sedákem	10	001 - recepce	nový, bez vad	✓
Křeslo otočné černé/ořech	2	001 - recepce	nový, bez vad	✓
Skříň chladič s prosklenými dveřmi černá 595x640x1840 mm, TEFCOLD	1	001 - recepce	nový, bez vad	✓
Monitor/TV 65" černý, IYAMA	1	001 - recepce	nový, bez vad	✓
Pohovka 2 místná šedá 1800x700x825 mm	1	001 - recepce	nový, bez vad	✓
Koš odpadkový 15l černý	3	001 - recepce 003 - umývárna	nový, bez vad	✓
Kontejner 3 zásuvky uzamykatelný černý kovový 390x500x600 mm	2	001 - recepce	nový, bez vad	✓
Věšák samostojný 8 háčků černý	1	001 - recepce	nový, bez vad	✓
Sestava nábytková zázemí - kuchyňka a šatní skříň 2340x618x2400 mm	1	002 - kuchyň	nový, bez vad	✓
Lednice s mrazákem vestavná 597x545x819 mm, TYLLSNÁS	1	002 - kuchyň	nový, bez vad	✓
Žyxel GS1350-12HP - síťový přepínač (switch)	1	002 - kuchyň	nový, bez vad	✓
UBNT Ubiquiti UniFi 6+ - Wifi Access Point	1	002 - kuchyň	nový, bez vad	✓
Mini Gbic 1G SPF - modul do síťových zařízení	1	002 - kuchyň	nový, bez vad	✓
Trezor s elektronickým zámkem antracitový 420x390x300 mm, ROTTNER	1	002 - kuchyň	nový, bez vad	✓
Sestava nábytková zázemí - skříň s úložným prostorem a policemi + stůl 3395x860x2400 mm	1	002 - kuchyň	nový, bez vad	✓
Zrcadlo závěsné černý kov 400x30x400 mm	1	003 - umývárna	nový, bez vad	✓
Zásobník na papírové ručníky plast černý TORC	1	003 - umývárna	nový, bez vad	✓
Zásobník na mýdlo 500ml plast černý TORC	1	003 - umývárna	nový, bez vad	✓
Zásobník na toaletní papír plast černý, TORC	1	004 - WC	nový, bez vad	✓
Koš odpadkový 5l černý	1	004 - WC	nový, bez vad	✓
Hasičský přístroj práškový	1	001 - recepce	nový, bez vad	✓
Prostorový termostat vytápění	1	001 - recepce	nový, bez vad	✓
Umyvadlo závěsné se stojánkovou baterií a výtokovou armaturou	1	003 - umývárna	nový, bez vad	✓
WC závěsné se splachovacím tlačítkem	1	004 - WC	nový, bez vad	✓

Výlevka závěsná s mřížkou a nástěnou baterií a výtokovu armaturou	1	003 - umývárna	nový, bez vad
Plynový kotel Thermona	1	003 - umývárna	nový, bez vad
Radiátor deskový Korado s termostatickou hlavící	2	002 - kuchyň, 003 umývárna	nový, bez vad
Radiátor článkový ISAN ATOL s termostatickou hlavící	3	001 - recepce	nový, bez vad
WC kartáč	1	004 - WC	nový, bez vad
dvojháček na ručníky černý	1	003 - umývárna	nový, bez vad
svítidlo stropní závěsné černé	2	001 - recepce	nový, bez vad
svítidlo stropní zápusné hranaté bílé	18	001 - recepce	nový, bez vad
svítidlo stropní zápusné kulaté bílé	7	002 - kuchyň, 003 umývárna, 004 - WC	nový, bez vad
svítidlo nouzové zelené	1	001 - recepce	nový, bez vad
svítidlo přisazené v podkrovní	2	podkrovní	
akustická sířena červená	1	001 - recepce	nový, bez vad
přístupové tablo vnitřní Jablotron (zabezpečení)	1	001 - recepce	nový, bez vad
štěrbínová výústka VZT stropní stříbrná	3	001 - recepce	nový, bez vad
talířová výústka	4	001 - recepce, 002 - kuchyň, 003 umývárna, 004 - WC	nový, bez vad
VZT jednotka	1	podkrovní	
detektor kouře	3	001 - recepce, 002 - kuchyň	nový, bez vad
pohybové čidlo	4	001 - recepce, 002 - kuchyň, 003 umývárna	nový, bez vad

6.2.26 

Příloha č. 3

Výpis z obchodního (živnostenského) rejstříku na podnájemce

Výpis

z obchodního rejstříku, vedeného
Městským soudem v Praze
oddíl C, vložka 154878

Datum vzniku a zápisu:	17. srpna 2009
Spisová značka:	C 154878 vedená u Městského soudu v Praze
Obchodní firma:	papelote s.r.o.
Sídlo:	Kozí 1002/8, Staré Město, 110 00 Praha 1
Identifikační číslo:	289 44 895
Právní forma:	Společnost s ručením omezeným
Předmět podnikání:	výroba, obchod a služby neuvedené v přílohách 1 až 3 živnostenského zákona
Statutární orgán:	
 jednatel:	Mgr. DENISA HAVRDOVÁ , dat. nar. 20. března 1980 Říjnová 344/3, Ďáblice, 182 00 Praha 8 Den vzniku funkce: 7. září 2011
Způsob jednání:	Jménem společnosti jedná ve všech věcech jednatel samostatně.
Společníci:	
 Společník:	Mgr. DENISA HAVRDOVÁ , dat. nar. 20. března 1980 Říjnová 344/3, Ďáblice, 182 00 Praha 8
 Podíl:	Vklad: 80 000,- Kč Splaceno: 100% Obchodní podíl: 40% Druh podílu: základní
 Podíl:	Vklad: 80 000,- Kč Splaceno: 100% Obchodní podíl: 40% Druh podílu: základní
 Podíl:	Vklad: 40 000,- Kč Splaceno: 100% Obchodní podíl: 20% Druh podílu: základní Kmenový list: nebyl vydán
Základní kapitál:	200 000,- Kč
Ostatní skutečnosti:	Obchodní korporace se podřídila zákonu jako celku postupem podle § 777 odst. 5 zákona č. 90/2012 Sb., o obchodních společnostech a družstvech.

Příloha č. 4

**Předávací protokol předmětu podnájmu
(ke dni předání předmětu podnájmu)**

Předávací protokol

Nájemce:

Výstaviště Praha, a.s.

se sídlem Výstaviště 67, 170 00 Praha 7

IČO: 25649329

Pověřená osoba: Martina Kleinová, Ing. Petr Karlík, Michal Tošovský

Podnájemce:

papelote s.r.o.

se sídlem:

Kozí 1002/8, Staré Město, 110 00 Praha 1

zastoupená:

Mgr. Denisou Havrdovou

Dnešního dne 6.2.2026 Nájemce předal a Podnájemce převzal

Označení prostoru:	Účel užití:	Výměra (m ²):
Hala 1	Obchodní prostor s provozem Informačního centra Holešovické tržnice	75,15 m ²

Součástí předání byly provedeny odečty médií

VODA : čís. 73888455 stav 1,69 m3

PLYN: čís. 3402909 stav 27137 m3

Elektrina: čís. 025624410173 stav 229 kWh

025624410-50 986

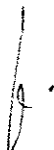

	Nové, neporušené
Výmalba a omítky	
PHP	1 ks
Podlahy	Keramická dlažba
Skleněné výplně	
Dveře/rámy	
Elektroinstalace	VZT jednotka
Klíče	Od všech vstupů do objektu budou uloženy kopie klíčů v dispečinku ochrany areálu Holešovické tržnice. Klíče budou uloženy v zapečetěné obálce a budou vydány pouze v případě hrozícího nebezpečí poškození objektů. Počet : 1
Parkovací plastové karty	1

V Praze dne: 6.2. 2026

V Praze dne: 6.2. 2026

Za nájemce:

Za podnájemce:

Příloha č. 5
Evidenční list podnájemce

Účel	Platby/Vyúčtování	Způsob rozúčtování	Kč	platnost	Poznámka
Základní služby					
Elektrická energie	samosatná smlouva			po dobu trvání podnájemní smlouvy	
Tepllo			0,00 Kč	po dobu trvání podnájemní smlouvy	není
TUV			0,00 Kč	po dobu trvání podnájemní smlouvy	není
Voda a odvádění odpadních vod	měsíční záloha/pololetně	V ceně vody dle aktuálního ceníku PVK ./ měsíční záloha	xxxx	po dobu trvání podnájemní smlouvy	100% spotřeby naměřené podružným vodoměrem
Plyn	měsíční záloha/pololetně	V jednotkové ceně plynu z faktury PP, a.s., ./ měsíční záloha	xxxx	po dobu trvání podnájemní smlouvy	100% spotřeby naměřené podružným plynoměrem
Ostatní provozní služby ve sjednané částce			xxxx		
Úklid společných prostor	měsíčně		xxxx Kč / m ²	po dobu trvání podnájemní smlouvy	
Osvětlení společných prostor	měsíčně			po dobu trvání podnájemní smlouvy	
Vybavení společných prostor	měsíčně			po dobu trvání podnájemní smlouvy	
Úklid komunikací areálu	měsíčně			po dobu trvání podnájemní smlouvy	
Odvoz komunálního odpadu a tříděného odpadu (vyjma gastro odpadu)	měsíčně			po dobu trvání podnájemní smlouvy	
Služba vjezdové vrátnice	měsíčně			po dobu trvání podnájemní smlouvy	
Služba ostrahy areálu (nezahrnuje ostrahu vnitřních prostor předmětu podnájemní a ostrahu před provozovnou podnájemce, kterou si zajišťuje podnájemce na vlastní náklady)	měsíčně			po dobu trvání podnájemní smlouvy	
Deratizace, dezinfekce	měsíčně			po dobu trvání podnájemní smlouvy	

Rozhlas	měsíčně			po dobu trvání podnájemní smlouvy	
Služba požární hlídky areálu	měsíčně			po dobu trvání podnájemní smlouvy	
Parkovací karta	měsíčně			po dobu trvání podnájemní smlouvy	
CELKOVÁ SJEDNANÁ ČÁSTKA				xxxx	
Internet	měsíčně		Dle platného ceníku správy areálu	po dobu trvání podnájemní smlouvy	- Kč
Parkovací karty	ročně		Dle platného ceníku parkovného a vjezdových karet	po dobu trvání podnájemní smlouvy	- Kč

Datum podpisu:

Podpis podnájemce: