

STATUTÁRNÍ MĚSTO OPAVA



MMOPP00NJNS7

SMLOUVA O NÁJMU PROSTORU SLOUŽÍCÍHO PODNIKÁNÍ

Článek I. Smluvní strany

Pronajímatel: **Statutární město Opava**
Se sídlem: **Horní náměstí 382/69, Město, 746 01 Opava**
IČ: **00300535**
DIČ: **CZ00300535**
Číslo účtu: **[REDACTED]**
Bankovní spojení: **v.s. pro placení nájemného a záloh na služby 9403000238
Československá obchodní banka, a.s., pobočka Opava**
ID datové schránky: **5eabx4t**
Zastoupen: **[REDACTED] primátorem**

dále také jen „pronajímatel“

Nájemce: **H R U Š K A, spol. s r.o.**
zapsaná v obchodním rejstříku vedeném Krajským soudem v Ostravě, oddíl C,
vložka 97837
Se sídlem: **Na Hrázi 3228/2, Martinov, 723 00 Ostrava**
IČ: **19329601, CZ19329601**
Číslo účtu: **[REDACTED]**
Bankovní spojení: **Komerční banka, a.s.**
ID datové schránky: **pvrdivw**
Zastoupen: **[REDACTED] jednatelem**

dále také jen „nájemce“

Článek II. Předmět nájmu

1. Pronajímatel je vlastníkem budovy č.p. 109, která je součástí pozemku parc.č. 365, zastavěná plocha a nádvoří a budovy č.p. 110, která je součástí pozemku parc.č. 364, zastavěná plocha a nádvoří, to vše ležící v části obce Město, katastrálním území Opava - Město na adrese Opava, Mezi Trhy 109/3 a 110/5 (dále také jen „předmětné budovy“).
2. Pronajímatel touto smlouvou přenechává nájemci do nájmu prostory sloužící podnikání nacházející se v prvním podzemním, v prvním nadzemním podlaží a v mezipatře předmětných budov, jež jsou vymezeny v **Příloze č. 1**, která je nedílnou součástí této smlouvy, a jejichž celková výměra činí 265,21 m² (dále také jen „předmětné prostory“ nebo „předmět nájmu“).
3. Nájemce předmětné prostory přijímá do svého užívání a zavazuje se předmět nájmu užívat sjednaným způsobem a k dohodnutému účelu, za užívání platit pronajímateli úplatu dle této smlouvy a plnit další povinnosti stanovené touto smlouvou.

Článek III. Účel nájmu

Nájemce se zavazuje užívat předmětné prostory výhradně za účelem provozování prodejny se sortimentem potravinářského zboží, drogerie a doplňkového zboží.

Článek IV. Doba nájmu

Nájem se sjednává:

1. na dobu určitou, a to ode dne 1. 2. 2026 do 31. 1. 2027
2. na dobu neurčitou, a to ode dne 1. 2. 2027.

Článek V. Výše a splatnost nájemného a způsob jeho platby

1. Nájemce se zavazuje platit pronajímateli za oprávnění užívat předmět nájmu nájemné ve výši **348.000,- Kč (slovy: tři sta čtyřicet osm tisíc korun českých) ročně, tj. 29.000,- Kč měsíčně**. Uvedená výše nájemného představuje základ daně z přidané hodnoty (dále také jen „DPH“) a dohodnuté nájemné bude o příslušnou sazbu DPH navýšeno. Součástí této smlouvy jako její **Příloha č. 2** je Splátkový kalendář, který je dle § 31 zákona č. 235/2004 Sb., o dani z přidané hodnoty (dále také jen „ZDPH“), daňovým dokladem a je platný zpravidla na období jednoho roku. Před skončením platnosti příslušného splátkového kalendáře vyhotoví pronajímatel nový splátkový kalendář s náležitostmi daňového dokladu na další období trvání této smlouvy a tento splátkový kalendář doručí nájemci. Doručením nájemci se nový splátkový kalendář stane nedílnou součástí této smlouvy jako rozšíření její **Přílohy č. 2**.
2. Smluvní strany se dohodly, že nájemné bude placeno měsíčně tak, že nájemné za kalendářní měsíc je splatné vždy **do 25. dne daného kalendářního měsíce, za který se nájemné platí**. Datum uskutečnění osvobozeného plnění nastává k 25. dni daného kalendářního měsíce nebo ke dni přijetí úplaty, a to ke dni, který nastane dříve.
3. Nesdělí-li pronajímatel nájemci písemně jiné bankovní spojení, je nájemce povinen platit nájemné bezhotovostním převodem na tento bankovní účet:
 - číslo účtu: XXXXXXXXXX
 - vedený u Československé obchodní banky, a.s., pobočka Opava
 - variabilní symbol: 9403000238
4. Smluvní strany se zavazují, že jakmile se změní jejich status ve vztahu k plátcovství DPH, neprodleně, nejpozději do jednoho měsíce od vzniku této skutečnosti, oznámí tuto skutečnost písemně druhé smluvní straně.
5. Smluvní strany se dohodly, že pronajímatel je oprávněn jedenkrát ročně jednostranně zvýšit výši nájemného o míru inflace dle údajů Českého statistického úřadu, která nastane ode dne vzniku nájmu dle této smlouvy, příp. ode dne posledního zvýšení nájemného. Zvýšení nájemného pronajímatel provede obvykle od 1. 4. kalendářního roku. Novou výši nájemného a způsob jeho výpočtu sdělí pronajímatel nájemci písemně. Nájemce se zavazuje takto provedenou úpravu výše nájemného akceptovat a respektovat. Smluvní strany se dohodly, že k prvnímu zvýšení nájemného o platnou míru inflace dojde nejdříve k 1. 4. 2027.

6. V případě prodlení nájemce se zaplacením nájemného je nájemce povinen zaplatit pronajímateli smluvní pokutu ve výši 0,05% z dlužné částky za každý i započatý den prodlení. Zaplacením smluvní pokuty není dotčeno právo pronajímatele na náhradu škody.

Článek VI.

Služby spojené s užíváním předmětu nájmu

1. Pronajímatel se zavazuje zabezpečovat řádné plnění následujících služeb, jejichž poskytování je s užíváním předmětu nájmu spojeno:
 - dodávka vody včetně odvádění odpadních vod (vodné a stočné)
 - dodávka tepla na vytápění
2. Nájemce se zavazuje platit pronajímateli cenu poskytovaných služeb. Pronajímatel neodpovídá za přerušení dodávek těchto služeb z důvodů na straně dodavatelů těchto služeb nebo na straně nájemce.
3. Ostatní služby spojené s užíváním a provozem předmětných prostor je povinen si sám a na svůj účet zajistit nájemce. Pronajímatel je povinen poskytnout nájemci nezbytnou součinnost.
4. Nájemce se zavazuje platit v souvislosti s užíváním předmětu nájmu zálohy na cenu služeb uvedených v odst. 1 tohoto článku smlouvy ve výši **98.400,00 Kč (slovy: devadesát osm tisíc čtyři sta korun českých) ročně, tj. 8.200,00 Kč měsíčně.**
5. Smluvní strany se dohodly na splatnosti ceny služeb a platebních podmínkách následovně: zálohy na cenu služeb se nájemce zavazuje pronajímateli platit **měsíčně se stejnou splatností jako v případě nájemného.**
6. Pronajímatel je povinen každoročně nájemci vyúčtovat zaplacené zálohy na cenu služeb způsobem uvedeným v Evidenčním listu, který je jakožto **Příloha č. 3** nedílnou součástí této smlouvy a v němž je uvedeno zejména přesné vymezení služeb, které se pronajímatel zavazuje zabezpečovat, cena nebo způsob stanovení ceny těchto služeb a výše záloh, které se nájemce zavazuje pronajímateli za poskytované služby platit.
7. Vyúčtování zaplacených záloh na cenu služeb pronajímatel provede neprodleně po vyúčtování ceny služeb příslušným dodavatelem těchto služeb po skončení zúčtovacího období, kterým je zpravidla kalendářní rok, nejpozději do 30. 4. následujícího kalendářního roku, resp. do čtyř měsíců po skončení zúčtovacího období. Případné nedoplatky je nájemce povinen pronajímateli zaplatit do 20 dnů ode dne doručení výzvy pronajímatele k zaplacení nedoplatku nájemci. Případné přeplatky pronajímatel vrátí nájemci do 20 dnů po vyúčtování poskytnutých služeb příslušným dodavatelem.
8. Nesdělí-li pronajímatel nájemci písemně jiné bankovní spojení, je nájemce povinen platit cenu služeb a zálohy na cenu služeb bezhotovostním převodem na tento bankovní účet:
 - číslo účtu: [REDAKCE]
 - vedený u Československé obchodní banky, a.s., pobočka Opava
 - variabilní symbol: 9403000238
9. Smluvní strany konstatují, že úhrada za služby spojené s užíváním předmětu nájmu se nezahrnuje do základu DPH ve smyslu § 36 odst. 14 ZDPH.
10. Pronajímatel si vyhrazuje právo jednostranně upravit výši záloh na cenu služeb, a to zejména v závislosti na výši skutečných nákladů na dané služby. Novou výši záloh na cenu služeb sdělí pronajímatel nájemci písemně. Nájemce se zavazuje takto provedenou úpravu výše záloh akceptovat a respektovat.
11. V případě prodlení nájemce se zaplacením ceny služeb nebo zálohy na cenu služeb je nájemce povinen zaplatit pronajímateli smluvní pokutu ve výši 0,05 % z dlužné částky za každý i započatý den prodlení. Zaplacením smluvní pokuty není dotčeno právo pronajímatele na náhradu škody.

Článek VII.

Předání předmětu nájmu nájemci

1. O předání předmětu nájmu nájemci se smluvní strany zavazují sepsat protokol, jehož obsahem bude alespoň popis stavu předmětu nájmu, údaje o stavu měřičů spotřeby služeb spojených s užíváním předmětu nájmu, datum a podpisy smluvních stran. Nepodepíše-li nájemce předávací protokol, není pronajímatel povinen předmět nájmu nájemci předat.
2. Předávací protokol sepíše smluvní strany ve dvou stejnopisech s platností originálu, z nichž každá smluvní strana obdrží jedno vyhotovení.

Článek VIII.
Další práva a povinnosti smluvních stran

1. Pronajímatel je povinen odevzdat předmět nájmu nájemci ve stavu způsobilém ke smluvenému, příp. obvyklému užívání a v tomto stavu jej svým nákladem udržovat. Nájemce podpisem této smlouvy potvrzuje, že byl se stavem předmětu nájmu podrobně seznámen a že jej v tomto stavu, který je způsobilý ke smluvenému užívání, přijímá do svého užívání.
2. Nájemce je oprávněn a povinen užívat předmět nájmu výhradně k účelu uvedenému v této smlouvě a přiměřeně povaze a určení předmětu nájmu. Změna dohodnutého účelu nájmu je možná jen na základě předchozí písemné dohody smluvních stran.
3. Nájemce je povinen provádět v předmětných prostorách na své náklady drobné opravy a běžnou údržbu v rozsahu, jaký je stanoven v **Příloze č. 4**, která tvoří nedílnou součást této smlouvy.
4. Nájemce je povinen pečovat o to, aby na předmětu nájmu nevznikla škoda. Nájemce odpovídá za poškození předmětu nájmu; nájemce je přitom odpovědný nejen za vlastní jednání, ale také za jednání třetích osob, jimž umožnil přístup do předmětu nájmu. Nájemce je povinen provádět opravy předmětu nájmu, jejichž potřeba vznikne zaviněním nájemce.
5. Nájemce se zavazuje zabezpečit předmětné prostory před násilným vniknutím.
6. Nájemce si zajistí pojištění věcí v předmětu nájmu umístěných. Pronajímatel neodpovídá nájemci za škody vzniklé nájemci krádeží, živelnou pohromou apod. Pronajímatel prohlašuje, že předmětné budovy jsou pojištěny.
7. Nájemce se zavazuje zajistit kontrolu stavu předmětu nájmu z hlediska požární prevence a dodržování bezpečnosti práce, dodržování veškerých obecně závazných a právní předpisů vztahujících se k užívání předmětu nájmu.
8. K jakýmkoli změnám předmětu nájmu (zejména stavebním úpravám) či změnám využití předmětu nájmu se nájemce zavazuje vyžádat předchozí písemný souhlas pronajímatele. Bez tohoto souhlasu nesmí nájemce provést jakoukoli změnu či úpravu předmětu nájmu.
9. Nájemce je oprávněn přenechat předmět nájmu nebo jeho část na dobu určitou do podnájmu jen s předchozím písemným souhlasem pronajímatele.
10. Nájemce je povinen bez zbytečného odkladu oznámit pronajímateli potřebu oprav, které má pronajímatel provést (tedy s výjimkou drobných oprav a běžné údržby, které je povinen dle článku VIII. odst. 3 této smlouvy provádět nájemce), a umožnit provedení těchto i jiných nezbytných oprav; jinak nájemce odpovídá za škodu, která nesplněním povinností vznikla.
11. Nájemce se zavazuje udržovat pořádek a čistotu v předmětu nájmu a v prostoru před vstupem do předmětných budov. Případné znečištění bude odstraněno na náklady nájemce, který se zavazuje náklady s tím spojené pronajímateli nahradit.
12. Pronajímatel je oprávněn kdykoli požadovat přístup do předmětu nájmu za účelem kontroly, zda nájemce užívá předmět nájmu řádným způsobem. Nájemce je povinen toto právo pronajímatele respektovat a umožnit pronajímateli na jeho výzvu přístup do předmětu nájmu a poskytnout mu potřebnou součinnost.
13. Nájemce je oprávněn k odběru elektrické energie a vody ze stávajících rozvodů. Elektrickou energii nesmí nájemce užívat bez souhlasu pronajímatele k provozu zařízení sloužících k vytápění nebo k provozu zařízení umístěných mimo předmětné prostory.
14. Nájemce je povinen po předchozí výzvě umožnit pronajímateli nebo jím pověřené osobě provedení instalace a údržby zařízení pro měření odběru veškerých energií, které jsou do předmětu nájmu zavedeny, jakož i odpočet naměřených hodnot. Stejně tak je nájemce povinen umožnit pronajímateli přístup k dalším technickým zařízením, pokud jsou umístěny v předmětných prostorách a náleží pronajímateli.
15. Nájemce bere na vědomí, že rozhodne-li se pronajímatel provést rekonstrukci či jinou stavební úpravu předmětných budov, která neznemožní užívání předmětu nájmu, nemá právo na slevu z nájmu z důvodů postaveného lešení nebo jiných nezbytných stavebních úprav učiněných v prostoru před vstupem do předmětu nájmu.

Článek IX.
Skončení nájmu během doby sjednané dle článku IV. bod 1

1. Před uplynutím sjednané doby nájmu dle článku IV. bod 1 (tj. do 31. 1. 2027) lze nájemní smlouvu písemně vypovědět v případech níže uvedených v tomto článku IX.
2. Pronajímatel je oprávněn tuto smlouvu písemně vypovědět v případě, že:
 - nájemce užívá předmět nájmu v rozporu s touto smlouvou, zejména s účelem nájmu sjednaným v čl. III. smlouvy

- nájemce se dostane do prodlení s placením nájemného nebo s placením ceny služeb spojených s užíváním předmětu nájmu či záloh na tyto služby delšího než jeden měsíc
 - nájemce přenechá předmět nájmu nebo jeho část do podnájmu bez předchozího písemného souhlasu pronajímatele
 - nájemce nebude provádět v předmětných prostorách na své náklady drobné opravy a běžnou údržbu dle článku VIII. odst. 3 této smlouvy
 - nájemce provede na předmětu nájmu změnu či změnu využití předmětu nájmu bez předchozího písemného souhlasu pronajímatele
 - nájemce neumožní pronajímateli přístup do předmětu nájmu za účelem kontroly, zda nájemce užívá předmět nájmu řádným způsobem
 - nájemce poruší jinou povinnost stanovenou touto smlouvou a na výzvu pronajímatele nezjedná ve lhůtě stanovené pronajímatelem nápravu, resp. nesplní-li ve lhůtě stanovené pronajímatelem porušenou povinnost
 - pronajímatel se rozhodne provést rekonstrukci či jinou stavební úpravu předmětných budov, v nichž se nachází předmětné prostory, v důsledku čehož nebude možné předmět nájmu užívat; nájemce v této souvislosti bere na vědomí, že pronajímatel zvažuje provedení rekonstrukce či jiné stavební úpravy předmětných budov a prohlašuje, že bezvýhradně respektuje, že rozhodne-li se pronajímatel pro rekonstrukci či jinou stavební úpravu předmětných budov, která znemožní užívání předmětu nájmu, je to důvodem pro výpověď této smlouvy ze strany pronajímatele.
3. Nájemce je oprávněn tuto smlouvu písemně vypovědět v případě, že pronajímatel poruší tuto smlouvu zvláště závažným (podstatným) způsobem tím, že znemožní nájemci řádné užívání předmětu nájmu v souladu s touto smlouvou a na písemnou výzvu nájemce ke splnění porušené povinnosti nebo ke zjednání nápravy pronajímatel v dostatečně přiměřené lhůtě porušenou povinnost nesplní nebo nápravu nezjedná.
4. Je-li smlouva vypovězena, skončí nájem uplynutím výpovědní doby, která činí tři měsíce a počítá se od posledního dne kalendářního měsíce, v němž byla výpověď doručena.

Článek X.

Skončení nájmu během doby sjednané dle článku IV. bod 2

1. Během doby nájmu dle článku IV. bod 2 (tj. ode dne 1. 2. 2027) lze nájemní smlouvu písemně vypovědět v případech níže uvedených v tomto článku X.
2. Každá smluvní strana je oprávněna i bez uvedení důvodu tuto smlouvu vypovědět v 3měsíční výpovědní době. Výpovědní doba počíná běžet posledním dnem kalendářního měsíce, v němž byla výpověď doručena druhé smluvní straně.
3. Pronajímatel je oprávněn tuto smlouvu vypovědět bez výpovědní doby v případě, že nájemce neužívá předmět nájmu v souladu s článkem III. a na výzvu pronajímatele nezjedná ve stanovené době nápravu, nebo dostane-li se nájemce do prodlení s plněním platebních závazků dle této smlouvy delšího než 1 měsíc.
4. Nájemce je oprávněn tuto smlouvu vypovědět bez výpovědní doby v případě, že předmět nájmu přestane být způsobilý k dohodnutému účelu a tato nezpůsobilost nebyla způsobena nájemcem a pronajímatel ani po výzvě nájemce nezjedná ve stanovené době nápravu.

Článek XI.

Společná ustanovení o skončení nájmu

1. Nejpozději poslední den trvání nájmu je nájemce povinen předmět nájmu vyklidit a vrátit jej pronajímateli, a to ve stavu, v jakém jej převzal, s přihlédnutím k obvyklému opotřebení při řádném užívání, nebo se souhlasem pronajímatele ve stavu jak jej na základě povolených změn upravil, s přihlédnutím k obvyklému opotřebení při řádném užívání. Předmět nájmu musí být předán nepoškozený a uklizený. O vrácení předmětu nájmu se smluvní strany zavazují sepsat protokol, který bude obsahovat alespoň datum vrácení předmětu nájmu pronajímateli, popis stavu, v jakém se předmět nájmu nachází, údaje o stavu měřičů spotřeby služeb spojených s užíváním předmětu nájmu a podpisy smluvních stran. Předávací protokol bude sepsán ve dvou stejnopisech s platností originálu, z nichž každá smluvní strana obdrží jedno vyhotovení.
2. V případě, že nájemce nevrátí předmět nájmu nebo jeho část pronajímateli řádně a včas, je nájemce povinen zaplatit pronajímateli smluvní pokutu ve výši 1.000,- Kč za každý den prodlení s vrácením předmětu nájmu nebo jeho části pronajímateli. Zaplacením smluvní pokuty není dotčeno právo pronajímatele na náhradu škody.

3. Smluvní strany se výslovně dohodly, že na vztah založený touto smlouvou se obdobně použijí výlučně tato ustanovení občanského zákoníku o skončení nájmu bytu: § 2285, § 2288 odst. 1 a § 2295; žádná jiná ustanovení občanského zákoníku o skončení nájmu bytu se na práva a povinnosti založené touto smlouvou nepoužijí.
4. Smluvní strany se dohodly, že skončí-li nájem výpovědí ze strany pronajímatele, neuplatní se mezi nimi ust. § 2315 občanského zákoníku.

Článek XII. Zvláštní ustanovení o kauci

1. Nájemce je povinen zaplatit pronajímateli do deseti dnů ode dne uzavření této smlouvy pro případ vzniku škody na předmětu nájmu peněžní částku – **kauci** – ve výši **29.000,00 Kč (slovy: dvacet devět tisíc korun českých)**, a to na tento bankovní účet:
 - číslo účtu: [REDAKCE]
 - vedený u Československé obchodní banky, a.s., pobočka Opava
 - variabilní symbol: 9293000792
2. Důsledkem skutečnosti, že nájemce nezaplatí pronajímateli kauci ve výše uvedené lhůtě, je jednak vznik povinnosti nájemce zaplatit pronajímateli smluvní pokutu ve výši rovnající se dvojnásobku výše této kauce a jednak vznik práva pronajímatele od této smlouvy odstoupit. Odstoupením od smlouvy se smlouva ruší ke dni doručení odstoupení od smlouvy druhé smluvní straně. Nájemce je v tomto případě povinen předmět nájmu vyklidit a vrátit pronajímateli do tří dnů ode dne zrušení smlouvy, a to ve stavu, v jakém jej převzal, a zaplatit pronajímateli poměrnou část nájemného za dobu užívání předmětu nájmu, jakož i cenu služeb souvisejících s užíváním předmětu nájmu. Zaplacením smluvní pokuty není dotčeno právo pronajímatele na náhradu škody.
3. Pronajímatel je oprávněn zaplacenou kaucí použít k úhradě vzniklé škody na předmětu nájmu, za kterou odpovídá nájemce. O použití kauce se pronajímatel zavazuje nájemce písemně informovat.
4. Nepoužije-li pronajímatel kauci výše uvedeným způsobem, zavazuje se zaplacenou kaucí, příp. její nepoužitou část, vrátit po skončení nájmu dle této smlouvy nájemci, a to do 30 dnů od vrácení předmětu nájmu pronajímateli. Smluvní strany se výslovně dohodly, že příp. výnos z kauce vzniklý uložení peněžních prostředků na výše uvedeném bankovním účtu náleží pronajímateli.
5. V případě, že nájem dle této smlouvy bude ukončen z důvodu prodlení nájemce s placením nájemného nebo úhrady za služby, nebo v případě, že ke dni skončení nájmu bude nájemce v prodlení s placením nájemného nebo úhrady za služby, kauce, příp. její nepoužitá část, propadá ve prospěch pronajímatele, tzn. že kauce nabývá v tomto případě charakteru smluvní pokuty za porušení závazku nájemce platit nájemné a úhradu za služby řádně a včas, kteroužto smluvní pokutu je nájemce povinen zaplatit pronajímateli, přičemž výše této smluvní pokuty odpovídá výši kauce, příp. její nepoužitě částí, a splatnost smluvní pokuty nastává dnem skončení nájmu.

Článek XIII. Závěrečná ustanovení

1. Vztahy touto smlouvou výslovně neupravené se řídí občanským zákoníkem, a dalšími příslušnými právními předpisy.
2. Smluvní strany se dohodly, že práva a povinnosti dle této smlouvy se mezi nimi uplatní již ode dne 1. 2. 2026.
3. Tuto smlouvu lze měnit či doplňovat pouze písemnou formou.
4. Nedílnou součástí této smlouvy jsou
 - a. **Příloha č. 1** – vymezení předmětných prostor
 - b. **Příloha č. 2** – splátkový kalendář
 - c. **Příloha č. 3** - evidenční list
 - d. **Příloha č. 4** - vymezení drobných oprav a běžné údržby, které hradí nájemce.
5. Tato smlouva je sepsána ve dvou stejnopisech s platností originálu, z nichž každá smluvní strana obdrží jedno vyhotovení.
6. Tato smlouva je uzavřena svobodně a vážně, nikoli v tísní či za nápadně nevýhodných podmínek, je určitá a smluvním stranám zcela srozumitelná, což smluvní strany potvrzují svými podpisy.
7. Smluvní strany se dohodly, že tato smlouva – ať už je povinně uveřejňovanou smlouvou dle zákona o registru smluv, či nikoli – může být natrvalo uveřejněna v registru smluv, a to v celém rozsahu včetně příslušných metadat, přičemž o fyzické osobě uzavírající tuto smlouvu mimo rámec podnikatelské činnosti nebudou uveřejněny jiné údaje než základní osobní údaje dle § 8b zákona o svobodném přístupu k informacím (tj. jméno a příjmení, rok narození, obec trvalého pobytu), s výjimkou fyzické

osoby uzavírající tuto smlouvu v rámci podnikatelské činnosti, o níž budou uveřejněny tyto identifikační údaje: jméno a příjmení (příp. dodatek či obchodní firma), sídlo, identifikační číslo a identifikátor datové schránky. Nebudou uveřejněny údaje o fyzických osobách, které nejsou smluvními stranami, ani kontaktní či doplňující údaje (číslo účtu, telefonní číslo, e-mailová adresa apod.).

8. Záměr pronajímatele pronajmout předmět nájmu byl zveřejněn vyvěšením na úřední desce Magistrátu města Opavy v období od 22. 12. 2025 do 7. 1. 2026 pod číslem 1846/25.
9. Tato smlouva byla schválena Radou Statutárního města Opavy dne 10. 2. 2026 číslo usnesení 4660/102/RM/26.

V Opavě dne

Za pronajímatele:

Digitálně
podepsa [redacted]
Datum:
2026.02.16
09:16:14 +01'00'

primátor

V Opavě dne

Za nájemce:

Digitálně podepsal
Datum: 2026.02.11
17:43:56 +01'00'

jednatel



- ZÁMĚR PRONÁJMU

PŘÍLOHA Č. 1

PŮDORYS MEZIPATRA

2.01 sklad 41,76 m²

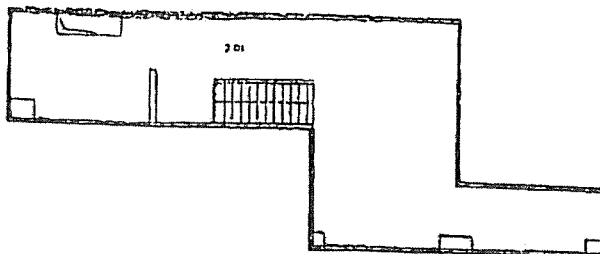

PŮDORYS 1.NP

1.01 zádveř 3,71 m²
1.02 prodejna 89,56 m²
1.03 kancelář 8,57 m²
1.04 sklad 26,84 m²
1.05 šatna 6,95 m²
1.06 sprcha 1,42 m²
1.07 umývárna 2,17 m²
1.08 WC 0,94 m²
1.10 chodba ½ 5,48 m²

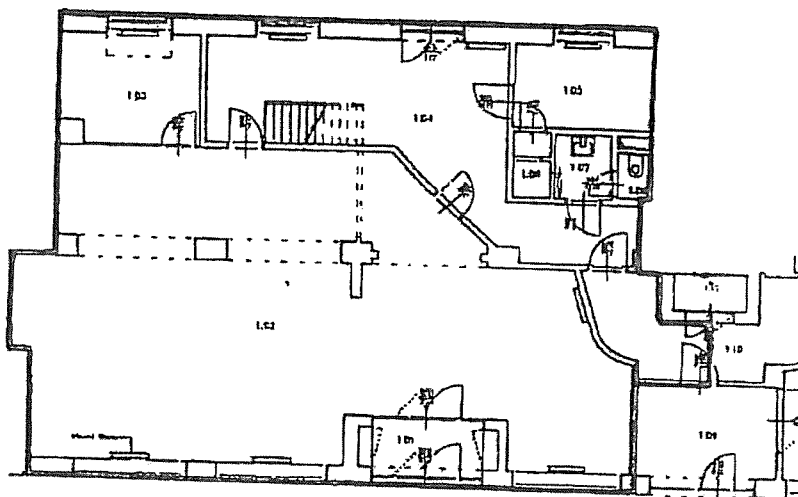

PŮDORYS 1.PP

0.02 chodba ½ 4,17 m²
0.03 sklad 73,64 m²

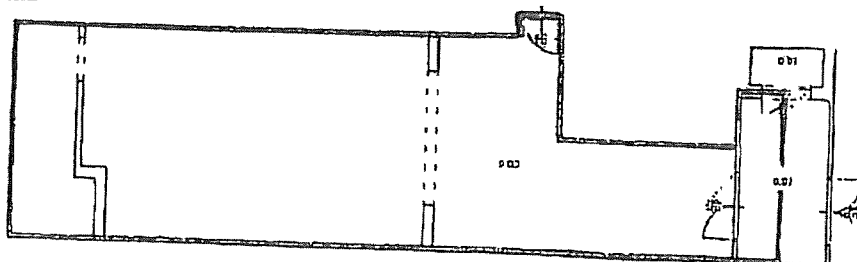

EVIDENČNÍ LIST

ke smlouvě o nájmu MMOPP00NJNS7

Pronajímatel: **Statutární město Opava** IČ 00300535
Horní nám. 69, Opava

Banka: ČSOB Opava
Číslo účtu [REDACTED]

Nájemce: **H R U Š K A, spol. s r.o.** IČ 19329601
Na Hrázi 3228/2, Martinov, 723 00 Ostrava

Nebytový prostor v I. PP, I. NP a mezipatře budovy č.p. 109 a 110 na pozemcích parc.č.365 a 364, na adrese Mezi Trhy 109/3 a 110/5, 746 01 Opava

Nebytový prostor

Místnost	Půdorysná plocha	Užitná plocha	Koef. vytáp.	Koef. výšky	Koef. ztrát	Vytápěná plocha
1.01 zádveří	3.71	3.71	0.35	1.610	1.00	2.09
1.02 prodejna	89.56	89.56	1.000	1.610	1.30	187.45
1.03 kancelář	8.57	8.57	1.000	1.610	1.20	16.56
1.04 sklad	26.84	26.84	1.000	1.610	1.00	43.21
1.05 šatna	6.95	6.95	1.000	1.610	1.00	11.19
1.06 sprcha	1.42	1.42	0.350	1.610	1.00	0.80
1.07 umývárna	2.17	2.17	1.000	1.610	1.00	3.49
1.08 WC	0.94	0.94	0.100	1.610	1.00	0.15
1.10 chodba ½	5.48	5.48	0.100	1.610	1.00	0.88
2.01 sklad	41.76	41.76	0.000	1.000	0.00	0.00
0.02 chodba ½	4.17	4.17	0.000	1.000	0.00	0.00
0.03 sklad	73.64	73.64	0.000	1.000	0.00	0.00
CELKEM m2:	265.21					265.82

Zálohy na služby

Zálohy na služby spojené s užíváním nebytového prostoru jsou stanoveny odborným odhadem, který vychází z nákladů za minulé období a s nájemcem jsou dohodnuty. Případné nedoplatky nebo přeplatky řeší článek VI. odst.6 a 7 Smlouvy o nájmu prostoru sloužícího podnikání.

Teplo na vytápění vyúčtování dle měřiče vlastní spotřeby a ceny dodavatele	74.400,00 Kč/rok
Vodné a stočné vyúčtování dle měřiče vlastní spotřeby a ceny dodavatele	24.000,00 Kč/rok
Zálohy na služby celkem	98.400,00 Kč/rok

Služby spojené s užíváním předmětu nájmu:

Teplo na vytápění	74.400,00 Kč ročně	tj.	6.200,00 Kč měsíčně
Vodné a stočné	24.000,00 Kč ročně	tj.	2.000,00 Kč měsíčně
celkem:	98.400,00 Kč ročně	tj.	8.200,00 Kč měsíčně

Interval platby - měsíčně k 25. dni běžného kalendářního měsíce dle ustanovení smlouvy.

Souhlasím s údaji v tomto evidenčním listě

V Opavě dne: 21. 1. 2026

Vyhotovila: [REDACTED]

.....
za pronajímatele

.....
za nájemce

Příloha č. 4 ke smlouvě o nájmu MMOPP00NJNS7

DROBNÉ OPRAVY A BĚŽNÁ ÚDRŽBA

Za drobné opravy a běžnou údržbu, kterou je povinen provádět nájemce na svůj náklad na předmětu nájmu (dále také jen „předmětné opravy“) se považují předmětné opravy prostoru sloužícího podnikání a jeho vnitřního, případně vnějšího vybavení, pokud je toto vybavení součástí prostoru sloužícího podnikání a je ve vlastnictví pronajímatele, a to podle následujícího věcného vymezení nebo podle výše nákladu:

Nájemce je povinen provádět na svůj náklad tyto věcně vymezené předmětné opravy:

- opravy jednotlivých vrchních částí podlah, opravy podlahových krytin, omítek, výmalby, výměny prahů a lišt
- opravy jednotlivých částí výkladců, oken, dveří a jejich součástí (např. zámků, kování, rolet a žaluzií)
- opravy elektrických koncových zařízení a rozvodných zařízení, zejména vypínačů, zásuvek, jističů, zvonků, zásuvek rozvodů datových sítí, signálů analogového i digitálního televizního vysílání, výměny zdrojů světla v osvětlovacích tělesech
- opravy uzavíracích armatur na rozvodech vody, sifonů a lapačů tuku apod.
- opravy a revize zařízení, spotřebičů a přístrojů ve vlastnictví pronajímatele, které jsou součástí předmětu nájmu a na které se již nevztahuje záruka

Nájemce je dále povinen provádět na svůj náklad veškeré další předmětné opravy předmětu nájmu, jestliže jejich náklad na jednu předmětnou opravu nepřesáhne částku 3.000,- Kč. Uvedená finanční hranice se neuplatní u výše věcně vymezených předmětných oprav, kde nájemce je povinen nést náklady na takovéto opravy v plné výši.