

SMLOUVA O ZŘÍZENÍ SLUŽEBNOSTI INŽENÝRSKÉ SÍTĚ

dle ustanovení § 1257 a násl. zákona č. 89/2012 Sb., občanský zákoník,
ve znění pozdějších předpisů (dále jen „občanský zákoník“)

Lesy České republiky, s.p.

se sídlem Přemyslova 1106/19, Nový Hradec Králové, 500 08 Hradec Králové

IČO: 421 96 451; DIČ: CZ42196451

zapsaný v obchodním rejstříku vedeném Krajským soudem v Hradci Králové, oddíl AXII, vložka 540

zastoupený: [redacted] lesní správy Vsetín na základě pověření

bankovní spojení: Komerční banka, a.s., pobočka Vsetín

číslo účtu: 6752110277/0100

(dále jako „*obtížený*“) na straně jedné

a

Zlín Net, a.s.

se sídlem Nad Stráněmi 5656, 760 05 Zlín

IČO: 253 13 428; DIČ: CZ25313428

zapsaná v obchodním rejstříku vedeném Krajským soudem v Brně, oddíl B, vložka 2100

zastoupená: Ing. Vlastimilem Březíkem, členem správní rady

(dále jako „*oprávněný*“) na straně druhé

(*obtížený* a *oprávněný* dále též společně jako „*smluvní strany*“ a každý jednotlivě jako „*smluvní strana*“)

uzavírají níže uvedeného dne, měsíce a roku tuto Smlouvu o zřízení služebnosti inženýrské sítě (dále jen „*smlouva*“):

I.

Úvodní ustanovení

1. *Obtížený* prohlašuje, že mu svědčí právo hospodařit s následujícím pozemkem, jehož vlastníkem je Česká republika:

Parcelní číslo	Druh pozemku	Způsob využití	Výměra v m ²	Výměra zřízované služebnosti dle GP v m ²	Katastrální území	LV	Obec
319	ostatní plocha	silnice	7948	1644	Lhotka u Zlína	3	Zlín
Celkem				1644			

vše zapsáno u Katastrálního úřadu pro Zlínský kraj, Katastrální pracoviště Zlín, na LV č.3, pro obec Zlín, k. ú. Lhotka u Zlína (dále jen „*služebný pozemek*“).

II.

Předmět smlouvy

1. Obtížený touto smlouvou zřizuje ve prospěch oprávněného ke služebným pozemkům uvedeným v čl. I. této smlouvy služebnost inženýrské sítě spočívající v právu:
 - zřízení a provozování podzemního vedení komunikační sítě (dále také „*vedení*“)
(dále jen „*služebnost*“)
2. Rozsah služebnosti dle této smlouvy je přesně vymezen v geometrickém plánu č. 422-242228/2025, vyhotoveném firmou HRDLIČKA spol. s r.o. a schváleném příslušným katastrálním úřadem dne 6.3.2025 PGP 419/2025-705, který je jako příloha nedílnou součástí této smlouvy.
3. Oprávněný se zavazuje služebnost dle této smlouvy vykonávat na služebných pozemcích **pouze v rozsahu stanoveném geometrickým plánem**. Výkon služebnosti nad rámec vymezený geometrickým plánem je možný pouze s předchozím písemným souhlasem obtíženého; oprávněný je plně srozuměn s tím, že obtížený není povinen takový souhlas udělit. V případě udělení souhlasu obtíženým dojde k rozšíření rozsahu služebnosti dle této smlouvy a oprávněný se zavazuje zaplatit obtíženému náhradu, a to na základě vzájemné dohody smluvních stran. Nedojde-li mezi smluvními stranami k takové dohodě, oprávněný se zavazuje obtíženému zaplatit náhradu ve výši dle znaleckého posudku vypracovaného soudním znalcem vybraným obtíženým.
4. Služebnost dle této smlouvy se zřizuje na dobu životnosti komunikačního vedení.
5. Oprávněný služebnost dle této smlouvy přijímá a obtížený je povinen výkon služebnosti strpět.

III.

Úplata

1. Smluvní strany ujednaly, že služebnost dle této smlouvy se zřizuje úplatně. Oprávněný se tak zavazuje zaplatit obtíženému jednorázovou úplatu ve výši **60.200,- Kč (slovy: šedesátitřicet tisíc korun českých) bez DPH**. K takto ujednané úplatě bude připočtena DPH ve výši dle příslušných právních předpisů.
2. Oprávněný se zavazuje zaplatit obtíženému úplatu dle odst. 1 tohoto článku smlouvy na základě daňového dokladu (faktury) vystaveného obtíženým, a to ve prospěch účtu obtíženého, č. ú. 6752110277/0100, vedeného u Komerční banky a.s., pobočka Vsetín. Dnem úhrady se rozumí den připsání úplaty v její plné výši ve prospěch účtu obtíženého. Obtížený je oprávněn daňový doklad (fakturu) vystavit po oboustranném podpisu této smlouvy.
3. Oprávněný se současně zavazuje uhradit úplatu dle tohoto článku smlouvy nejpozději do 20 dnů ode dne vystavení řádného daňového dokladu (faktury), když za datum uskutečnění zdanitelného plnění se považuje den vystavení daňového dokladu (faktury). Daňový doklad (faktura) bude vystaven a zaslán na adresu oprávněného uvedenou v záhlaví této smlouvy. Akceptováno je i doručení do datové schránky oprávněného ID: ntxg6en.

IV.

Práva a povinnosti smluvních stran

1. Oprávněný není oprávněn zřídit na služebném pozemku jakékoli stavby bez předchozího písemného souhlasu obtíženého.
2. Oprávněný se zavazuje užívat služební pozemek a vykonávat služebnost za dodržení podmínek této smlouvy.
3. Obtížený neodpovídá za jakékoli újmy vzniklé na služebném pozemku v důsledku výkonu práv ze služebnosti oprávněným či třetími osobami. Oprávněný se naopak zavazuje nahradit obtíženému veškeré případné újmy, které vzniknou v souvislosti s výkonem služebnosti dle této smlouvy.
4. Oprávněný se zavazuje při výkonu služebnosti dle této smlouvy co nejvíce šetřit práv obtíženého.
5. Oprávněný se zavazuje udržovat oblast ochranného pásma a trasu vedení (včetně zařízení) ve stavu odpovídajícím požadavkům příslušných právních předpisů, a to na vlastní náklad.
6. Oprávněný se zavazuje poskytnout na vyžádání obtíženému veškerou dokumentaci vztahující se ke služebnosti.
7. Po zániku služebnosti dle této smlouvy je oprávněný povinen uvést služební pozemek do původního stavu, a to na svůj náklad.
8. Veškeré náklady na zachování, opravy a údržbu služebného pozemku či staveb se na nich nacházejících ponese a bude provádět oprávněný na svůj náklad, a to v rozsahu potřebném pro řádné užívání služebných pozemků v souladu s touto smlouvou. Pro případ, že oprávněný takto neučiní, a to ani v přiměřené lhůtě stanovené písemně obtíženým, je obtížený oprávněn provést taková potřebná jednání sám, popř. zajistit jejich provedení třetí osobou; v takovém případě je oprávněný povinen náklady s takovým provedením vzniklé obtíženému uhradit v plné výši.
9. Obtížený neodpovídá za jakékoli škody, které na vedení, popř. zařízení vzniknou, zejména pak za škody vzniklé v důsledku nedostatečné ochrany zamezující jejich mechanickému poškození nebo zničení. Oprávněný tímto výslovně prohlašuje, že byl ze strany obtíženého v této souvislosti náležitě informován o specifikách spojených se služebností a služebným pozemkem.

V.

Vklad do katastru nemovitostí

1. Smluvní strany ujednaly, že návrh na vklad služebnosti dle této smlouvy do katastru nemovitostí je oprávněn podat pouze obtížený, a to bezodkladně po uhrazení úplaty dle čl. III. této smlouvy.
2. Poplatek spojený s návrhem na vklad služebnosti dle této smlouvy jde k tíži oprávněného.
3. Náklady spojené s vyhotovením geometrického plánu za účelem vymezení přesného rozsahu služebnosti jdou rovněž k tíži oprávněného, stejně jako i ostatní náklady vzniklé v souvislosti s touto smlouvou.
4. Pro případ, že by tato smlouva byla nebo se stala z jakéhokoliv důvodu neplatnou nebo nezpůsobilou k provedení vkladu služebnosti ve prospěch oprávněného nebo v případě, že by nedošlo k zápisu služebnosti ve prospěch oprávněného dle této smlouvy do katastru

nemovitostí z jiného důvodu, zavazují se tímto smluvní strany uzavřít bez zbytečného odkladu novou bezvadnou smlouvu o zřízení služebnosti ke služebným pozemkům, jejíž obsah bude v podstatných náležitostech, po odstranění zjištěných vad, odpovídat obsahu této smlouvy.

VI.

Sankční ujednání, odstoupení od smlouvy

1. Oprávněný se zavazuje zaplatit obtíženému smluvní pokutu v případě, že:
 - a) oprávněný se ocitl v prodlení s úhradou úplaty obtíženému dle této smlouvy, a to ve výši 0,05 % z dlužné částky, za každý i započatý den prodlení,
 - b) oprávněný porušil svou povinnost dle čl. II. odst. 3 smlouvy a vykonával oprávnění z věcného břemene nad rámec vymezený geometrickým plánem bez předchozího písemného souhlasu obtíženého, a to ve výši 5.000,- Kč, za každé takové jednotlivé porušení.
2. Uplatněním ani zaplacením smluvní pokuty není nikterak omezeno či jinak dotčeno právo obtíženého na náhradu škody, a to v plném rozsahu.
3. Kterákoli ze smluvních stran je oprávněna od této smlouvy písemně odstoupit v případech a za podmínek stanovených příslušnými právními předpisy nebo touto smlouvou.
4. Obtížený je oprávněn od smlouvy odstoupit v případě, že:
 - a) oprávněný užíval služebné pozemky či vykonával služebnost v rozporu s touto smlouvou,
 - b) oprávněný porušil svou povinnost dle čl. II. odst. 3 smlouvy a vykonával služebnost nad rámec vymezený geometrickým plánem bez předchozího písemného souhlasu obtíženého,
 - c) oprávněný se ocitl v prodlení s úhradou úplaty obtíženému dle této smlouvy.

VII.

Doložky platnosti

1. Pro platnost této smlouvy je v souladu se Statutem obtíženého, zákonem č. 77/1997 Sb., o státním podniku, ve znění pozdějších předpisů (dále jen „zákon o státním podniku“) nutný souhlas Ministerstva zemědělství jako zakladatele obtíženého (dále jako „zakladatel“), a to ve smyslu ustanovení § 17 odst. 2 zákona o státním podniku.
2. Zakladatel udělil obtíženému dle zákona o státním podniku předchozí souhlas k nakládání s určeným majetkem prostřednictvím Statutu obtíženého ze dne 19. 10. 2022, č. j. MZE-57984/2022-16221, odst. 6.5.1 Statutu.

VIII.

Criminal Compliance doložka

1. Smluvní strany níže svým podpisem stvrzují, že v průběhu vyjednávání o této smlouvě vždy jednaly a postupovaly čestně, transparentně a v souladu s veškerými právními předpisy, a že takto budou jednat i při jejím plnění.

2. Smluvní strany prohlašují, že v souvislosti s touto smlouvou vyvinou maximální úsilí, aby žádné ze smluvních stran nemohla být přičtena trestní odpovědnost podle příslušných právních předpisů.
3. Obtížený zachovává nulovou toleranci k jakémukoli nelegálnímu jednání, dodržuje maximální transparentnost, legalitu, etiku a uplatňuje zásady Criminal Compliance Programu (www.lesycr.cz/ccp).

IX.

Závěrečná ustanovení

2. Pokud není v této smlouvě ujednáno jinak, řídí se vztahy mezi smluvními stranami příslušnými obecně platnými právními předpisy, zejména občanským zákoníkem.
3. Tuto smlouvu lze měnit či doplňovat pouze formou písemných dodatků podepsaných oběma smluvními stranami.
4. Tato smlouva nabývá platnosti dnem jejího podpisu oběma smluvními stranami. Pokud tato smlouva podléhá povinnosti uveřejnění dle zákona č. 340/2015 Sb., o zvláštních podmínkách účinnosti některých smluv, uveřejňování těchto smluv a o registru smluv (zákon o registru smluv), ve znění pozdějších předpisů, nabývá účinnosti dnem jejího uveřejnění v souladu se zmíněným zákonem; smluvní strany pro tyto případy vyjadřují svůj souhlas s uveřejněním celého znění smlouvy včetně metadat, a to v rozsahu a způsobem stanoveným zákonem. V ostatních případech tato smlouva nabývá účinnosti dnem jejího podpisu oběma smluvními stranami.
5. Tato smlouva je vyhotovena v počtu tří stejnopisů, z nichž po jednom vyhotovení obdrží každá ze smluvních stran, zbývající je určeno pro potřeby katastrálního úřadu.
6. Smluvní strany prohlašují, že si tuto smlouvu před jejím podpisem přečetly, jejímu obsahu rozumí a bez výhrad s ním souhlasí. Smlouva je vyjádřením jejich pravé, skutečné, svobodné a vážné vůle, na důkaz čehož níže připojují, prosty omylu, své vlastnoruční podpisy.
7. Nedílnou součástí této smlouvy je příloha: Geometrický plán č. 422-242228/2025

Ve Vsetíně dne...*5.2.2026*.....

Ve Zlíně dne...*2.2.2026*.....

Za obtíženého:

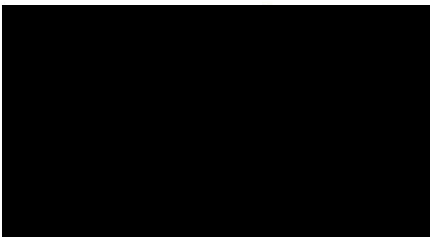

Lesy České republiky, s.p.

Za oprávněného:

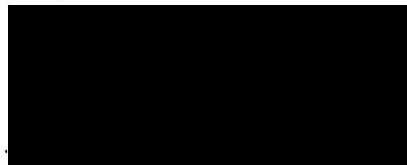

Ing. Vlastimil Březík

člen správní rady

Zlín Net, a.s.

VÝKAZ DOSAVADNÍHO A NOVÉHO STAVU ÚDAJŮ KATASTRU NEMOVITOSTÍ

Dosavadní stav			Nový stav											
Označení pozemku parc. číslem	Výměra parcely		Druh pozemku Způsob využití	Označení pozemku parc. číslem	Výměra parcely		Druh pozemku Způsob využití	Typ stavby Způsob využití	Způsob určení výměr	Porovnání se stavem evidence právních vztahů				
	ha	m ²			ha	m ²				Díl přechází z pozemku katastru nemovitostí	Díl přechází z pozemku dřívější poz. evidenci	Číslo listu vlastnictví	Výměra dílu	
												ha	m ²	
195/1										195/1		10001		
319										319		3		
544										544		10001		
1087										1087		10001		
1094										1094		10001		
1095										1095		10001		

Oprávněný : dle právní smlouvy

Druh věcného břemene : dle právní smlouvy

<h2 style="margin: 0;">GEOMETRICKÝ PLÁN pro</h2> <p style="margin: 5px 0 0 0;"><i>vymezení rozsahu věcného břemene k části pozemku</i></p>	Geometrický plán ověřil autorizovaný zeměměřický inženýr:		Stejnopis ověřil autorizovaný zeměměřický inženýr:		
	Jméno, příjmení: [REDACTED]		Jméno, příjmení: [REDACTED]		
	Číslo položky seznamu autorizovaných zeměměřických inženýrů: 2774		Číslo položky seznamu autorizovaných zeměměřických inženýrů: 2774		
	Dne: 4.3.2025 Číslo: 41/2025		Dne: 28.3.2025 Číslo: 28/2025		
Náležitosti a přesnost odpovídá právním předpisům.		Tento stejnopis odpovídá geometrickému plánu v elektronické podobě uloženému v dokumentaci katastrálního úřadu.			
Vyhotovitel: HRDLIČKA spol. s r.o. pracoviště Brno Purkyňova 653/143 Brno-Medlánky, 612 00	Katastrální úřad souhlasí s očíslováním parcel.				
Číslo plánu: 422-242228/2025	<div style="background-color: black; width: 100px; height: 20px; margin: 0 auto;"></div> <p style="margin: 0;">KÚ pro Zlínský kraj KP Zlín PGP 419/2025-705 2025.03.06 12:52:33 +01'00'</p>				
Okres: Zlín					
Obec: Zlín					
Kat. území: Lhotka u Zlína (DKM) Napajedla 0-2/12, Napajedla 0-1/23, Napajedla 0-1/43					
Mapový list: Napajedla 0-1/23, Napajedla 0-1/43	<div style="background-color: black; width: 200px; height: 100px; margin: 0 auto;"></div> <p style="margin: 0;">Ověření stejnopisu geometrického plánu v listinné podobě.</p>				
Dosavadním vlastníkům pozemků byla poskytnuta možnost seznámit se v terénu s průběhem navrhovaných nových hranic, které byly označeny předepsaným způsobem.					

Seznam souřadnic (S-JTSK)

Souřadnice pro zápis do KN

Číslo bodu	Y	X	kód kv.
52-39	525828.36	1162764.36	4
52-41	525795.74	1162921.93	4
55-71	525776.06	1163750.94	4
55-73	525759.69	1163879.92	4
224-67	525849.48	1162679.95	8
1	525760.97	1163869.85	4
2	525802.44	1163870.01	3
3	525835.48	1163870.54	3
4	525876.18	1163871.17	3
5	525916.63	1163871.30	3
6	525922.29	1163872.01	3
7	525926.26	1163872.65	3
8	525929.49	1163874.26	3
9	525934.29	1163874.37	3
10	525938.96	1163875.44	3
11	525944.17	1163875.22	3
12	525965.85	1163872.25	3
13	525976.53	1163872.32	3
14	525985.67	1163871.04	3
15	525995.65	1163869.04	3
16	525999.06	1163867.15	3
17	525999.25	1163867.52	3
18	526024.76	1163909.00	3
19	526043.36	1163938.95	3
20	526066.77	1163976.92	3
21	526088.75	1164012.85	3
22	526110.29	1164047.75	3
23	526131.27	1164082.35	3
24	526137.49	1164092.14	3
25	526142.56	1164100.34	3
26	526145.41	1164102.58	3
27	526165.93	1164099.88	3
28	526185.41	1164094.96	3
29	526200.54	1164090.23	3
30	526217.70	1164083.21	3
31	526233.11	1164075.69	3
32	526253.18	1164065.97	3
33	526300.84	1164042.95	3
34	526331.88	1164028.20	3
35	526341.60	1164022.89	3
36	526341.81	1164022.40	3
37	526342.24	1164020.60	3
38	526347.78	1164018.04	3
39	526349.57	1164018.86	3
40	526355.49	1164016.58	3
41	526361.40	1164013.76	3
42	525761.10	1163868.85	4
43	525802.44	1163869.01	3
44	525835.50	1163869.54	3
45	525876.18	1163870.17	3
46	525916.69	1163870.30	3
47	525922.43	1163871.01	3
48	525926.56	1163871.69	3
49	525929.73	1163873.26	3
50	525934.41	1163873.37	3
51	525939.06	1163874.44	3
52	525944.09	1163874.22	3
53	525965.79	1163871.25	3
54	525979.14	1163871.34	3
55	525995.31	1163868.10	3
56	525999.09	1163865.98	3
57	526142.44	1164098.25	3
58	526143.32	1164099.66	3
59	526145.69	1164101.54	3
60	526165.75	1164098.90	3

Souřadnice pro zápis do KN

Číslo bodu	Y	X	kód kv.
61	526185.13	1164094.00	3
62	526200.20	1164089.29	3
63	526217.30	1164082.29	3
64	526232.67	1164074.79	3
65	526252.74	1164065.07	3
66	526300.40	1164042.05	3
67	526331.42	1164027.30	3
68	526340.82	1164022.19	3
69	526340.85	1164022.10	3
70	526341.33	1164020.15	3
71	526347.91	1164017.01	3
72	526349.61	1164017.78	3
73	526355.09	1164015.66	3
74	526360.97	1164012.85	3
75	525874.08	1162504.46	4
76	525869.94	1162532.90	3
77	525867.83	1162566.18	4
78	525867.80	1162568.78	4
79	525870.69	1162572.91	3
80	525868.59	1162593.73	3
81	525861.00	1162631.11	3
82	525859.44	1162637.59	3
83	525853.26	1162662.33	3
84	525836.09	1162726.90	3
85	525827.86	1162762.52	3
86	525827.51	1162763.86	3
87	525815.39	1162823.57	3
88	525805.37	1162871.30	3
89	525803.23	1162883.21	3
90	525794.56	1162921.72	3
91	525775.53	1162984.19	3
92	525773.78	1162988.88	3
93	525764.98	1163019.11	3
94	525754.53	1163057.75	3
95	525745.88	1163098.74	3
96	525742.26	1163118.89	3
97	525738.44	1163138.90	3
98	525734.82	1163153.06	3
99	525727.19	1163194.36	3
100	525727.49	1163204.41	3
101	525724.33	1163223.75	3
102	525720.98	1163247.09	3
103	525716.92	1163274.85	3
104	525714.55	1163290.29	3
105	525711.86	1163306.04	3
106	525709.20	1163321.67	3
107	525706.86	1163342.13	3
108	525705.81	1163356.81	3
109	525701.05	1163388.74	3
110	525696.33	1163407.52	3
111	525694.18	1163424.34	3
112	525694.41	1163437.74	3
113	525696.21	1163450.37	3
114	525700.63	1163474.32	3
115	525705.53	1163494.54	3
116	525715.25	1163534.92	3
117	525727.07	1163558.19	3
118	525749.44	1163596.52	3
119	525772.77	1163636.96	3
120	525782.75	1163663.02	3
121	525783.92	1163687.66	3
122	525779.65	1163713.82	3
123	525775.76	1163733.80	3
124	525775.12	1163749.72	3
125	525774.61	1163754.97	3

Seznam souřadnic (S-JTSK)

Souřadnice pro zápis do KN

Číslo bodu	Y	X	kód kv.
126	525769.66	1163795.37	3
127	525766.33	1163820.36	3
128	525760.01	1163869.28	3
129	525758.96	1163875.74	3
130	525754.72	1163934.58	3
131	525753.62	1163958.35	3
132	525750.71	1164014.04	3
133	525749.23	1164055.80	3
134	525747.72	1164068.04	3
135	525742.80	1164095.25	3
136	525741.06	1164102.65	3
137	525736.24	1164120.16	3
138	525724.55	1164155.48	3
139	525718.52	1164181.55	3
140	525712.11	1164179.99	3
141	525875.43	1162502.12	3
142	525870.94	1162533.00	3
143	525868.70	1162568.34	3
144	525871.66	1162572.63	4
145	525869.57	1162593.89	3
146	525863.44	1162624.15	8
147	525837.07	1162727.14	3
148	525776.47	1162984.51	3
149	525774.74	1162989.20	3
150	525765.94	1163019.39	3
151	525755.51	1163057.99	3
152	525746.86	1163098.94	3
153	525743.24	1163119.07	3
154	525739.42	1163139.12	3
155	525735.80	1163153.28	3
156	525728.19	1163194.44	3
157	525728.49	1163204.47	3
158	525725.31	1163223.91	3
159	525721.96	1163247.23	3
160	525717.90	1163274.99	3
161	525715.53	1163290.45	3
162	525712.84	1163306.20	3
163	525710.20	1163321.81	3
164	525707.86	1163342.23	3
165	525707.12	1163352.58	4
166	525701.19	1163392.30	4
167	525697.31	1163407.70	3
168	525695.18	1163424.40	3
169	525695.41	1163437.66	3
170	525697.19	1163450.21	3
171	525701.61	1163474.12	3
172	525706.51	1163494.30	3
173	525713.56	1163523.56	4
174	525715.93	1163533.43	4
175	525716.19	1163534.58	3
176	525727.95	1163557.71	3
177	525750.30	1163596.02	3
178	525756.82	1163607.30	4
179	525780.56	1163713.99	4
180	525776.76	1163733.92	3
181	525755.72	1163934.64	3
182	525754.62	1163958.39	3
183	525751.71	1164014.08	3
184	525750.95	1164035.49	4
185	525749.52	1164061.58	4
186	525748.70	1164068.20	3
187	525743.78	1164095.45	4
188	525742.02	1164102.89	3
189	525737.20	1164120.44	3
190	525725.51	1164155.76	3

Souřadnice pro zápis do KN

Číslo bodu	Y	X	kód kv.
191	525719.26	1164182.77	3
192	525711.88	1164180.96	3
193	525920.34	1163870.75	3
194	525920.40	1163871.77	3
195	525979.30	1163871.31	3
196	525995.58	1163867.95	3
197	525996.10	1163868.79	3
198	526141.45	1164098.55	3
64578800567-56	525876.36	1162498.42	3

PŘEHLED KLADU LISTŮ:

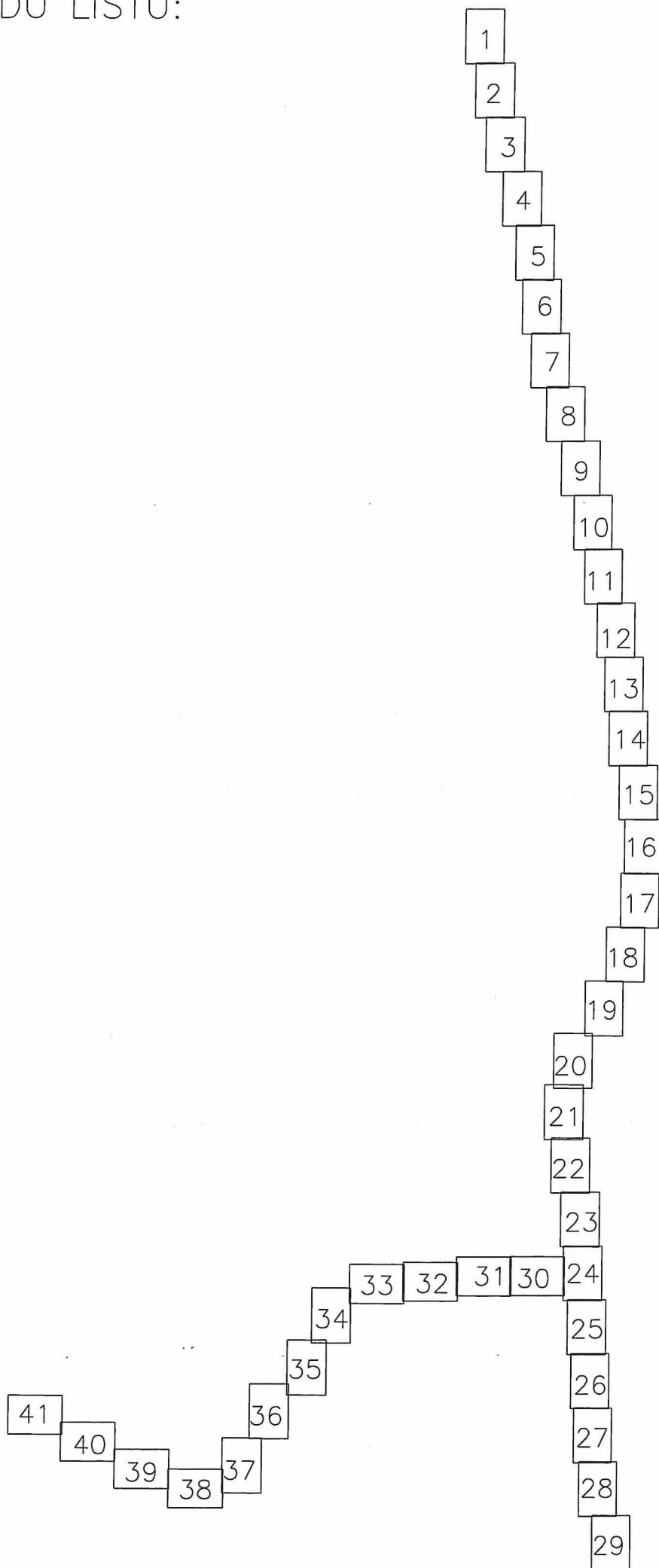

756

741

728

LIST 1

k.ú. Hostišov
k.ú. Lhotka u Zlína

64578800567-56

(3,82)

141

75

319

(3,20)

(2,27)

558/1

550/1

142

76

(3,54)

(5,11)

319

77

143

78

(32)

(34)

144

79

550/1

558/1

(912)

(1000)

145

80

(1000)

(1000)

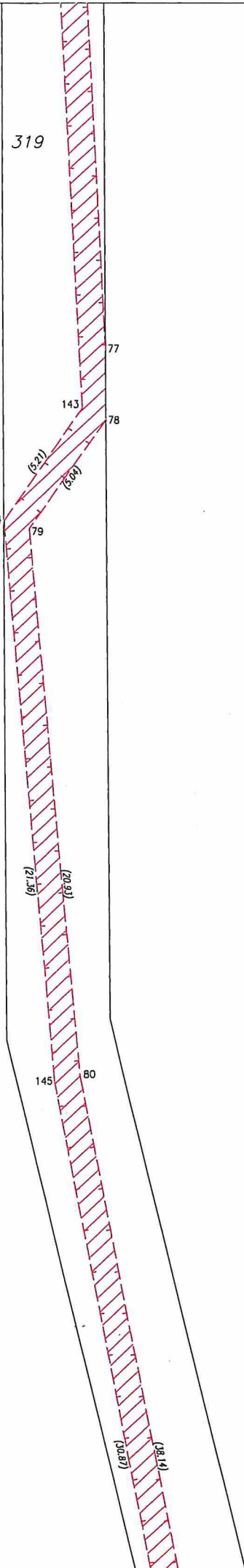

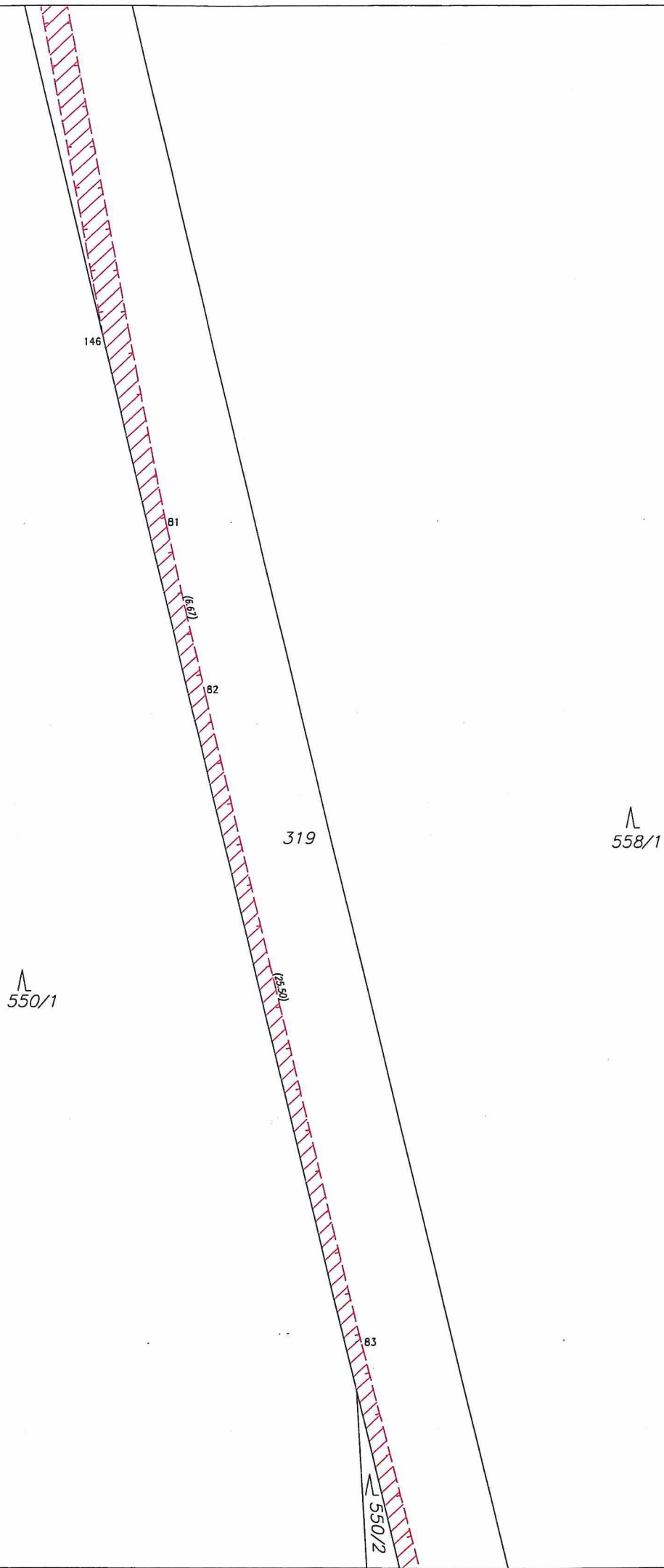

224-67

319

558/1

550/1

550/2

550/3

147-84

(65.81)

(48.79)

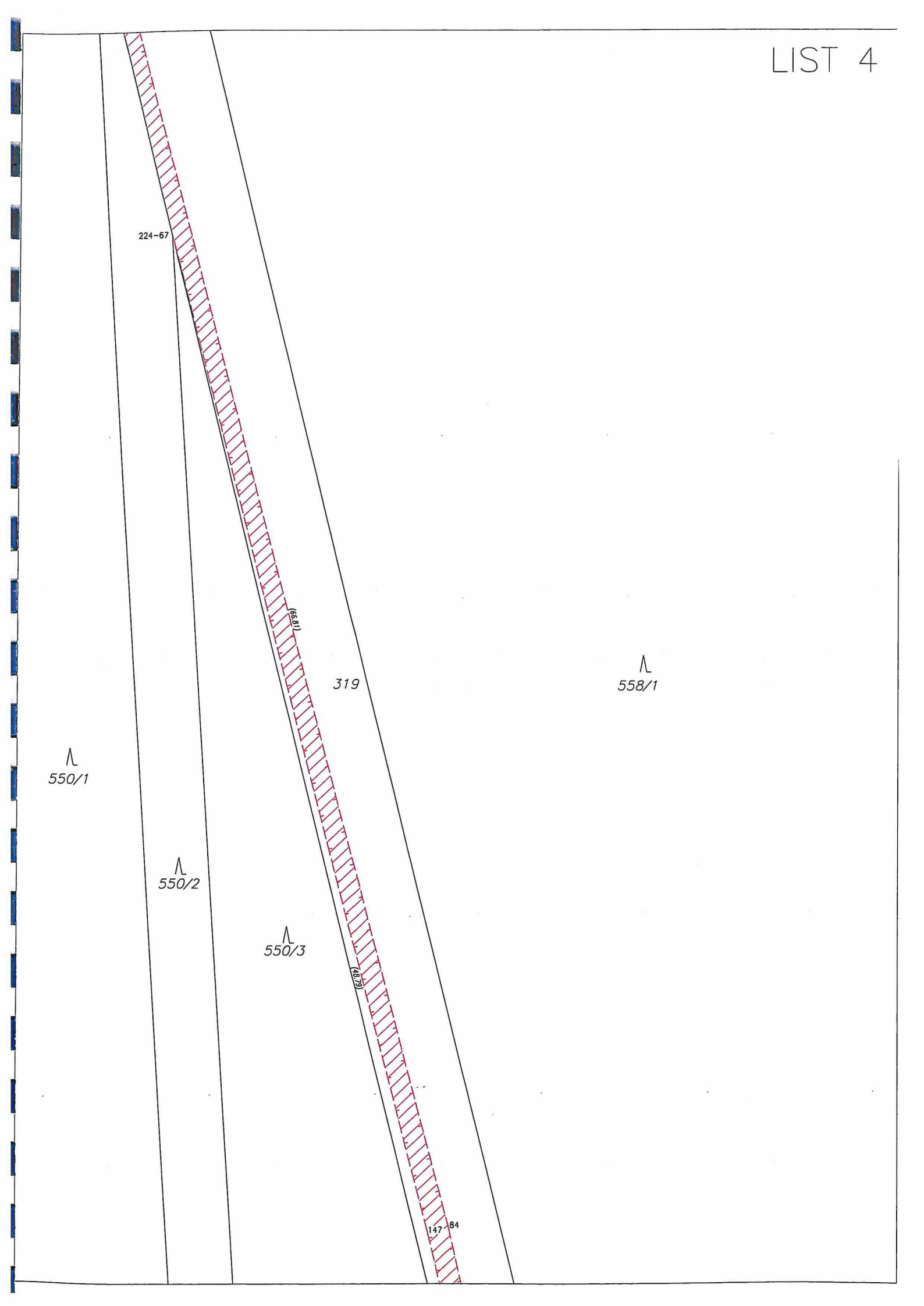

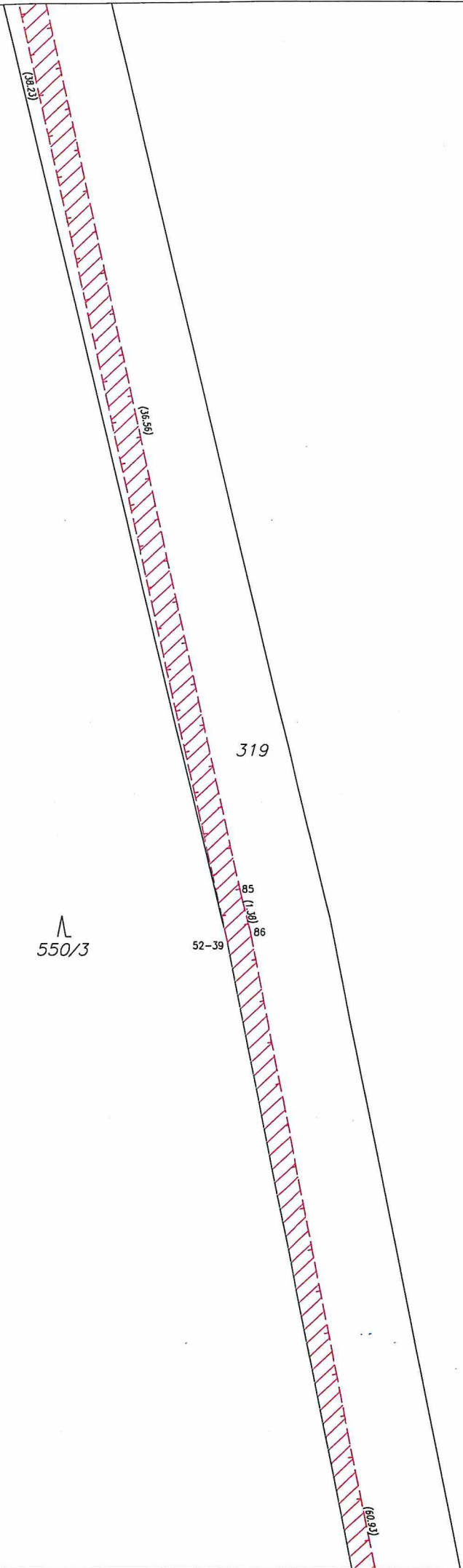

∧
550/3

∧
558/1

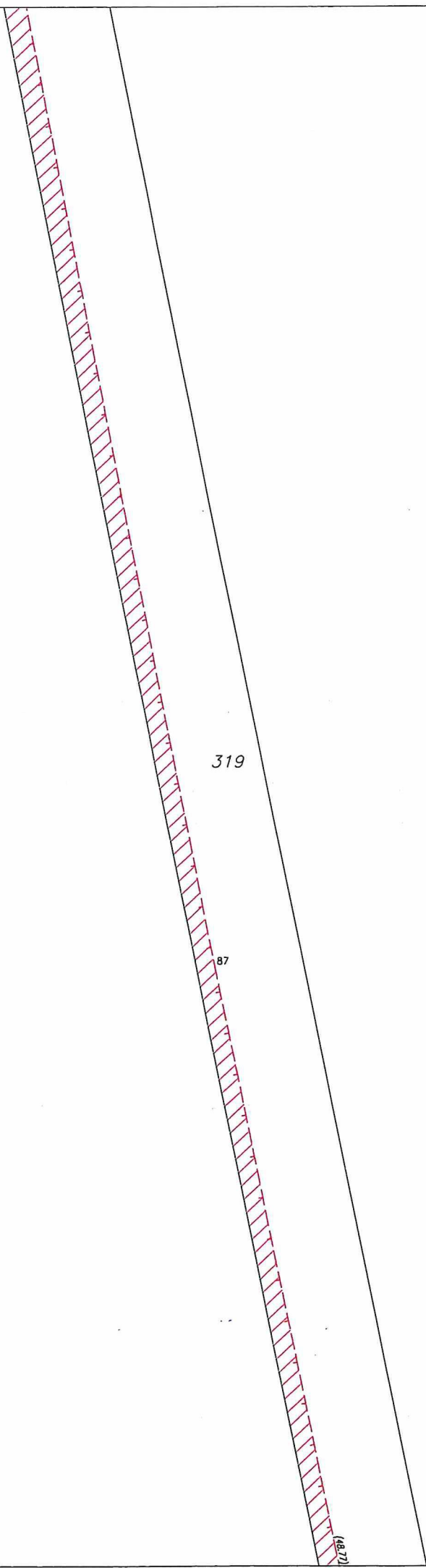

△
550/3

319

87

(48.7)

△
558/1

550/3

558/1

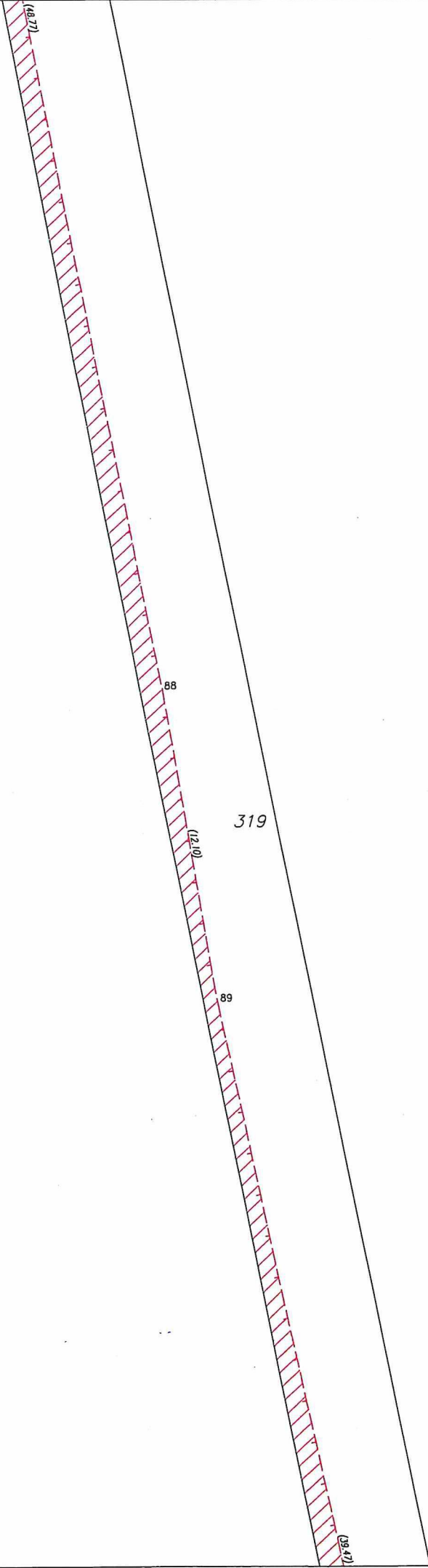

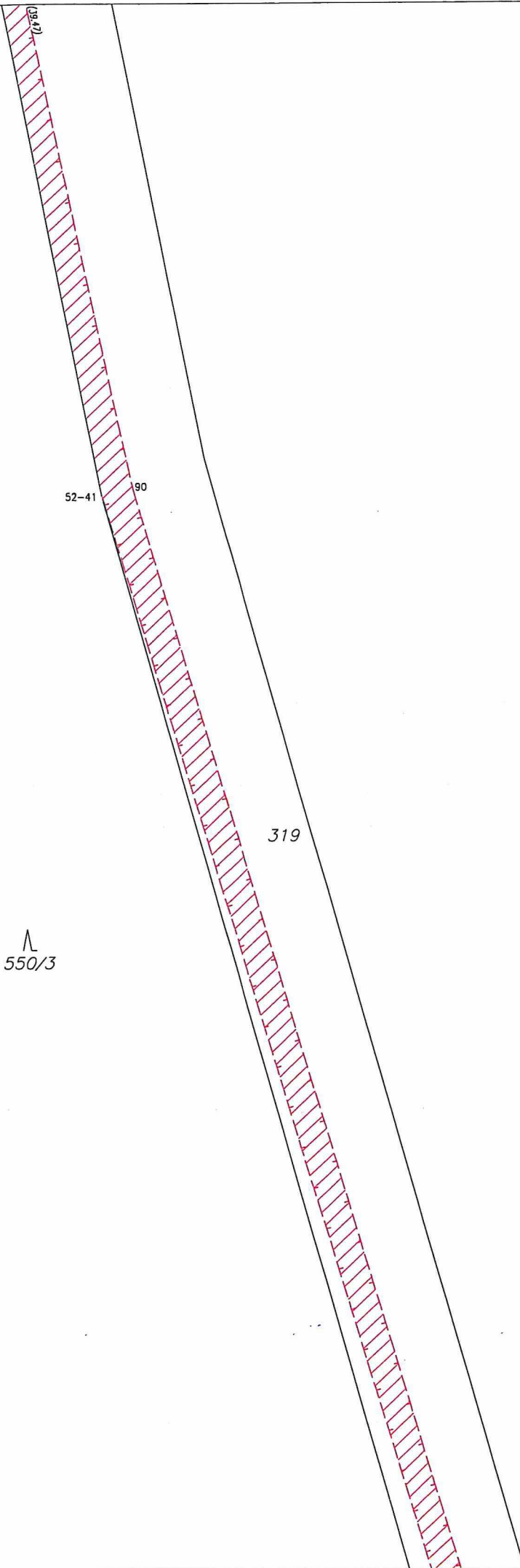

550/3

319

558/1

52-41

90

(2/50)

550/3

558/1

558/2

550/4

558/3

550/6

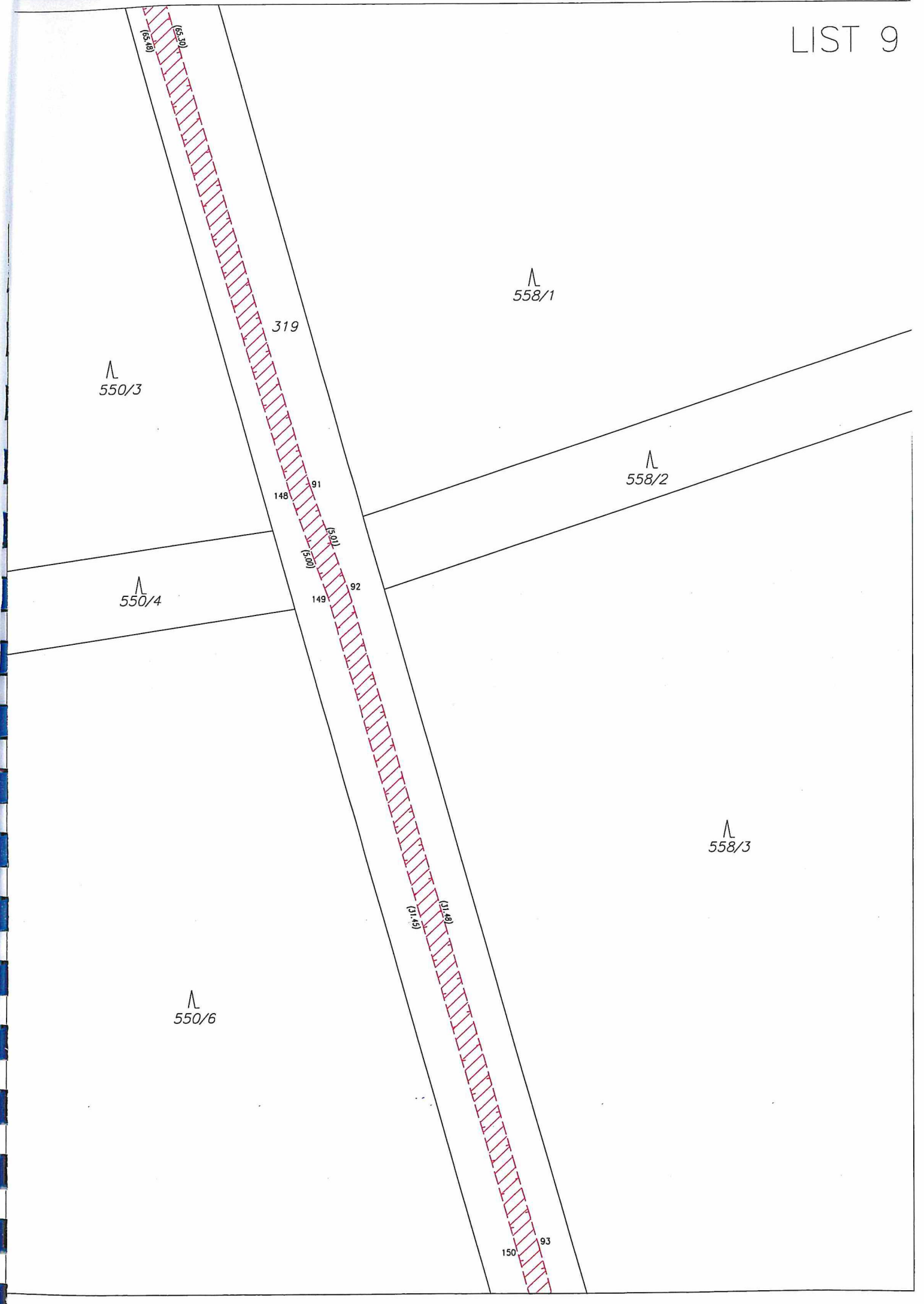

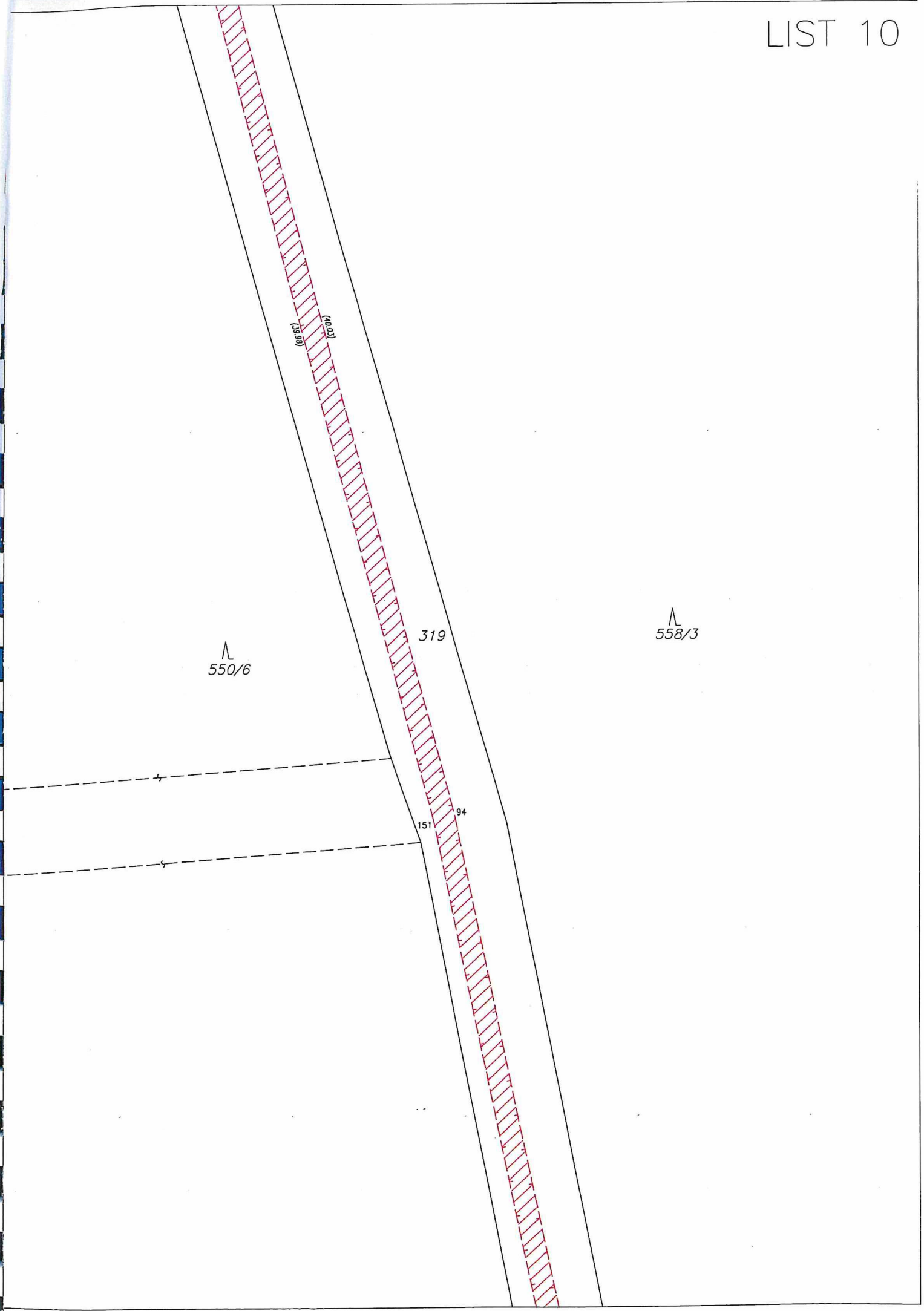

(41.89)
(41.89)

152 95

(20.42)
(20.45)

319

153 96

(20.37)
(20.41)

∧
550/6

∧
558/3

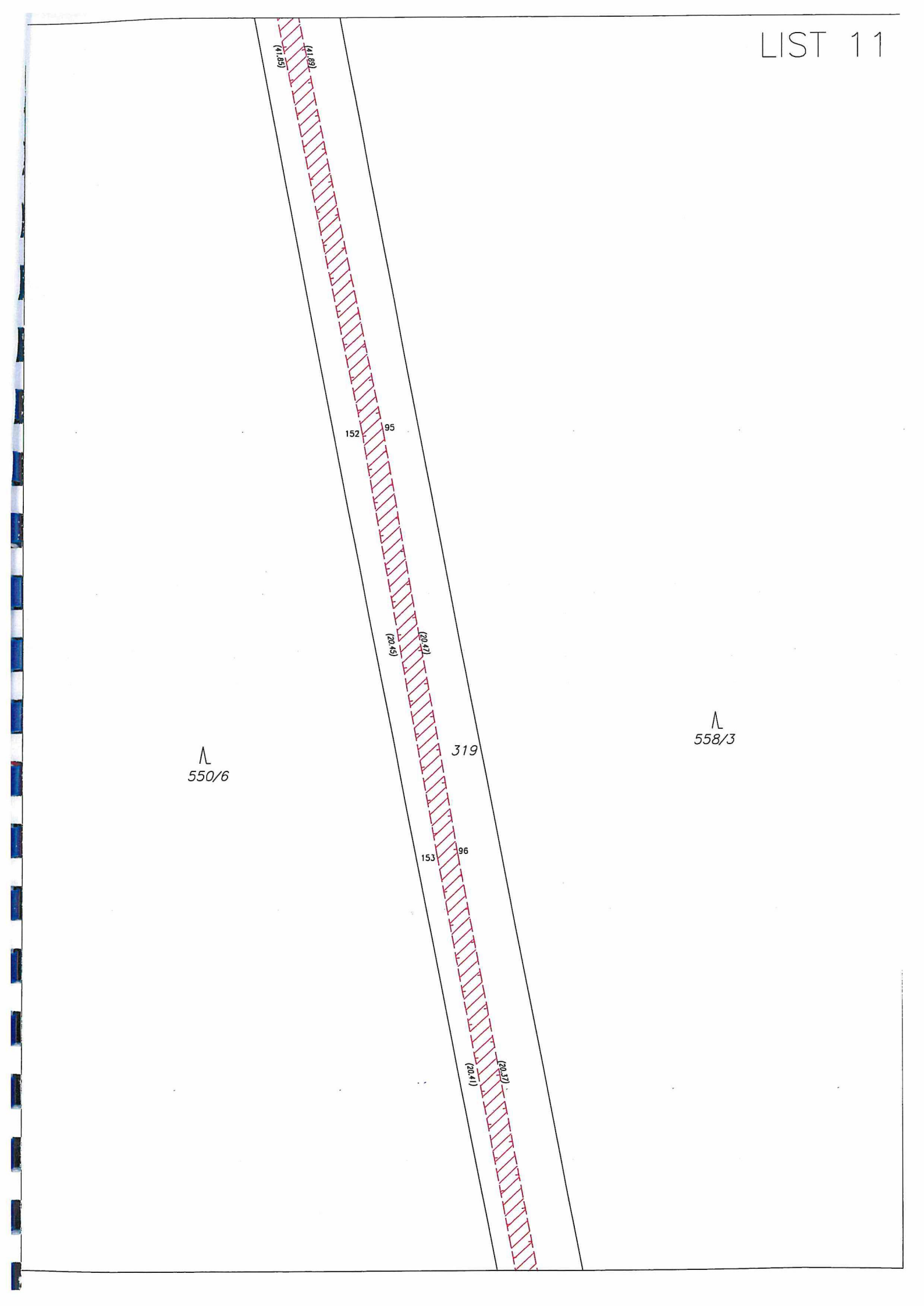

154 97

(14.52)
(14.62)

155 98

319

(41.50)
(42.00)

558/3

550/6

156 99

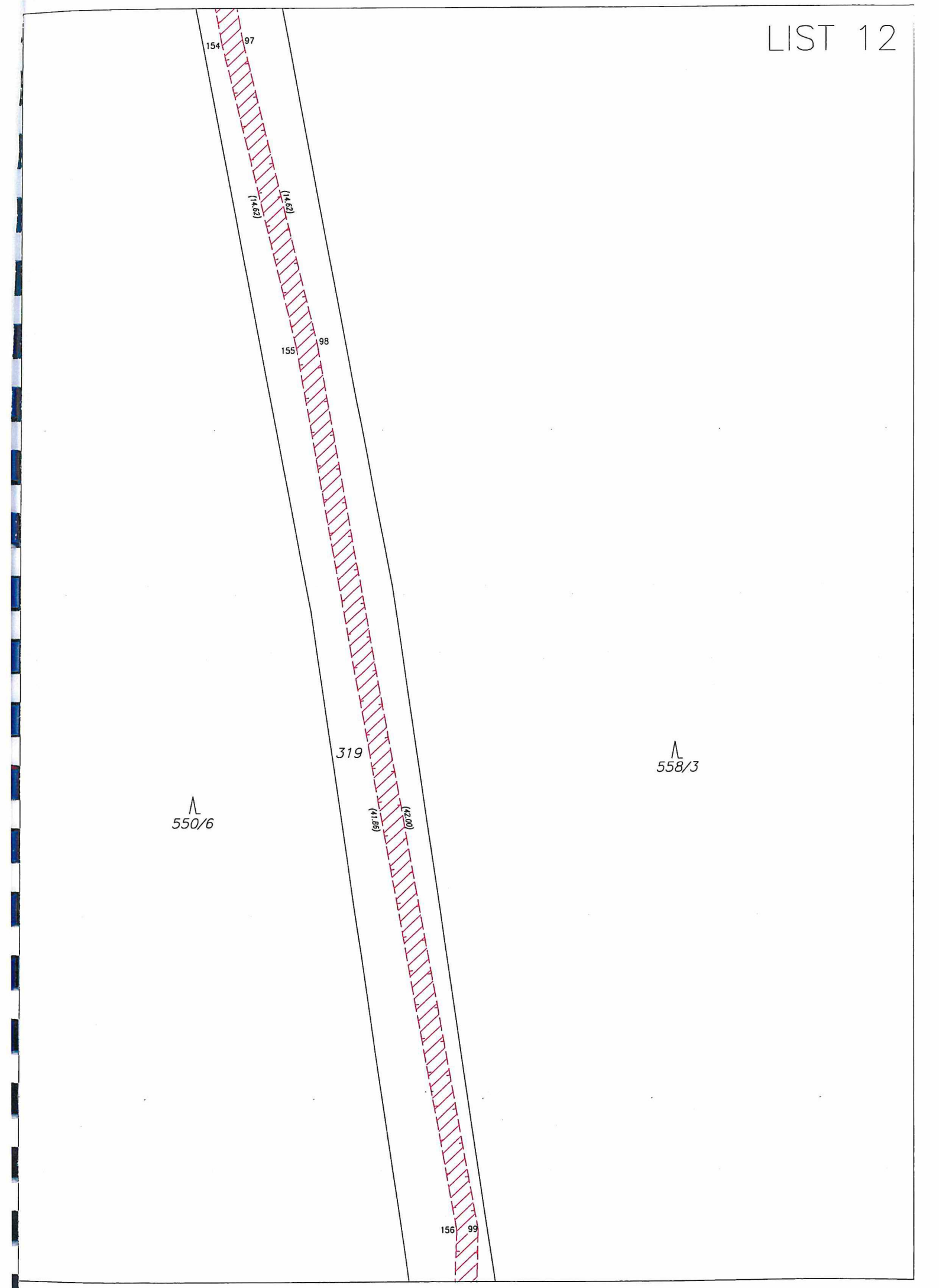

Λ
550/6

Λ
558/3

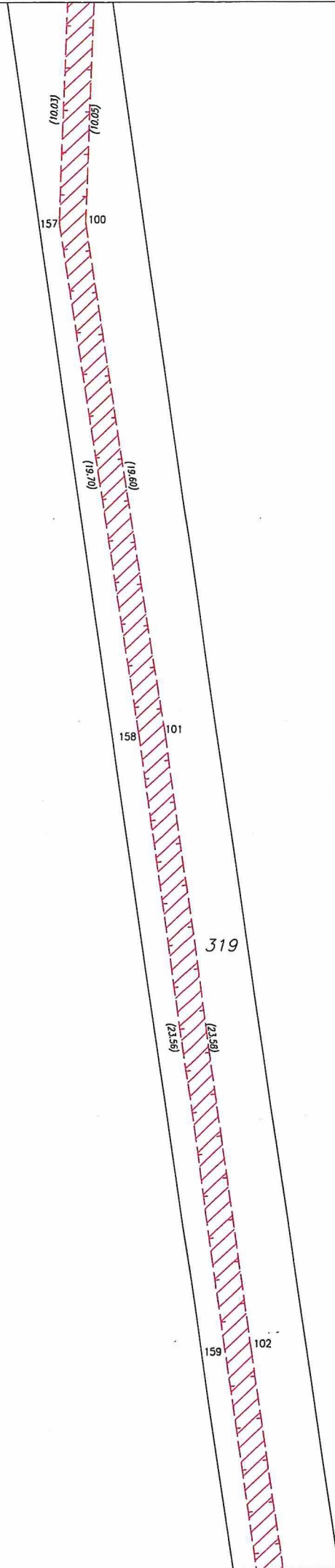

550/6

558/3

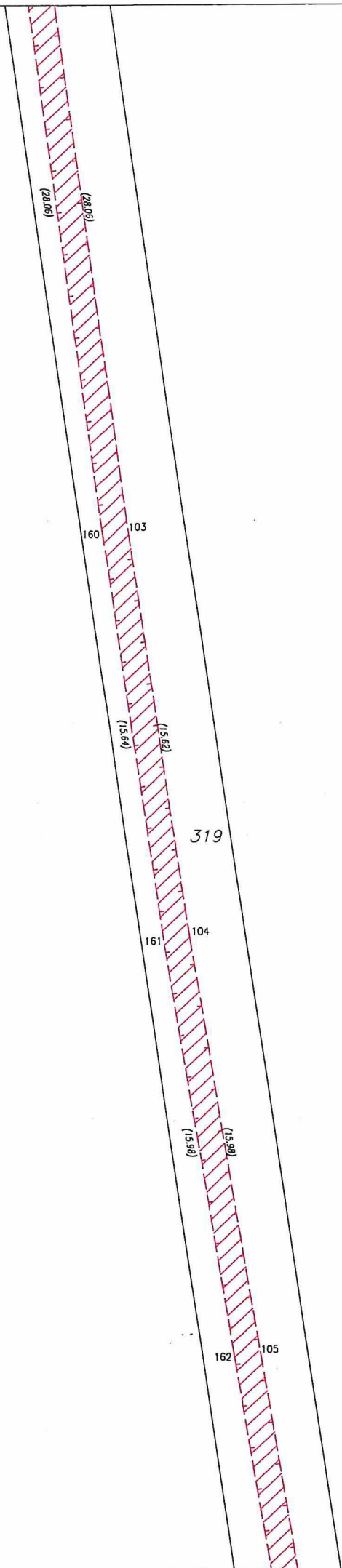

550/6

558/3

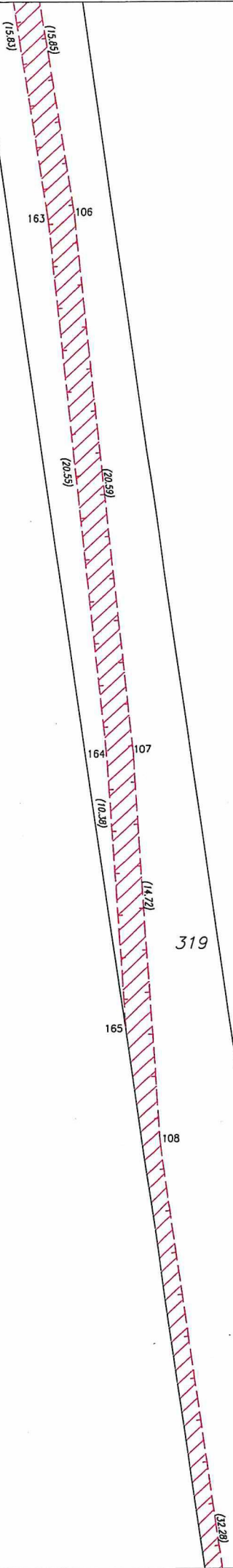

∧
550/6

∧
558/3

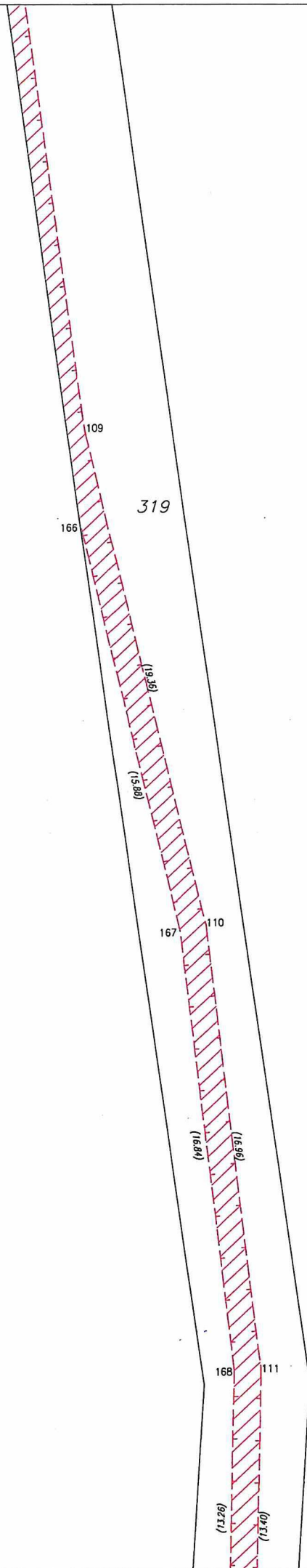

550/6

558/3

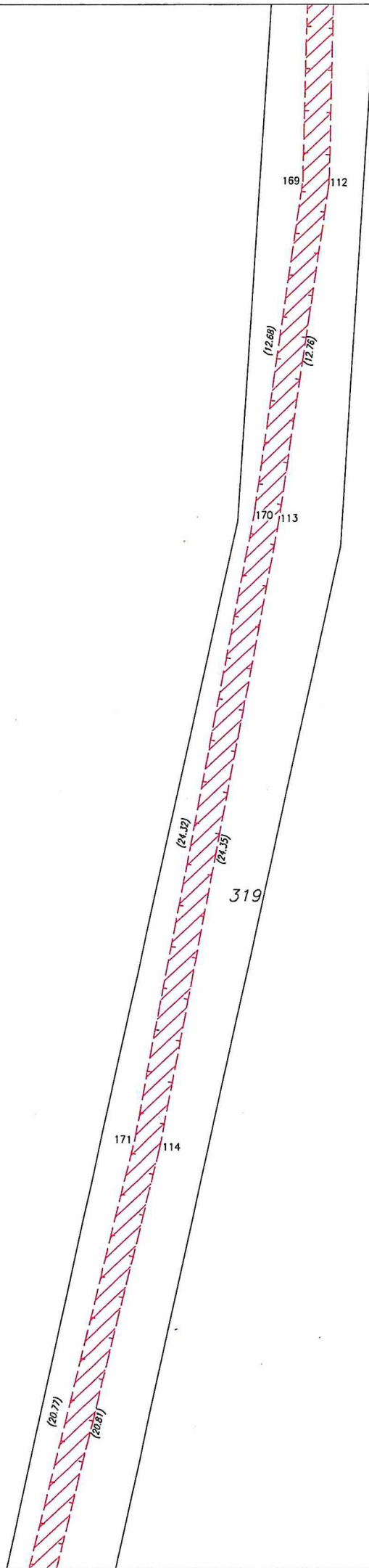

∟
550/6

∟
558/3

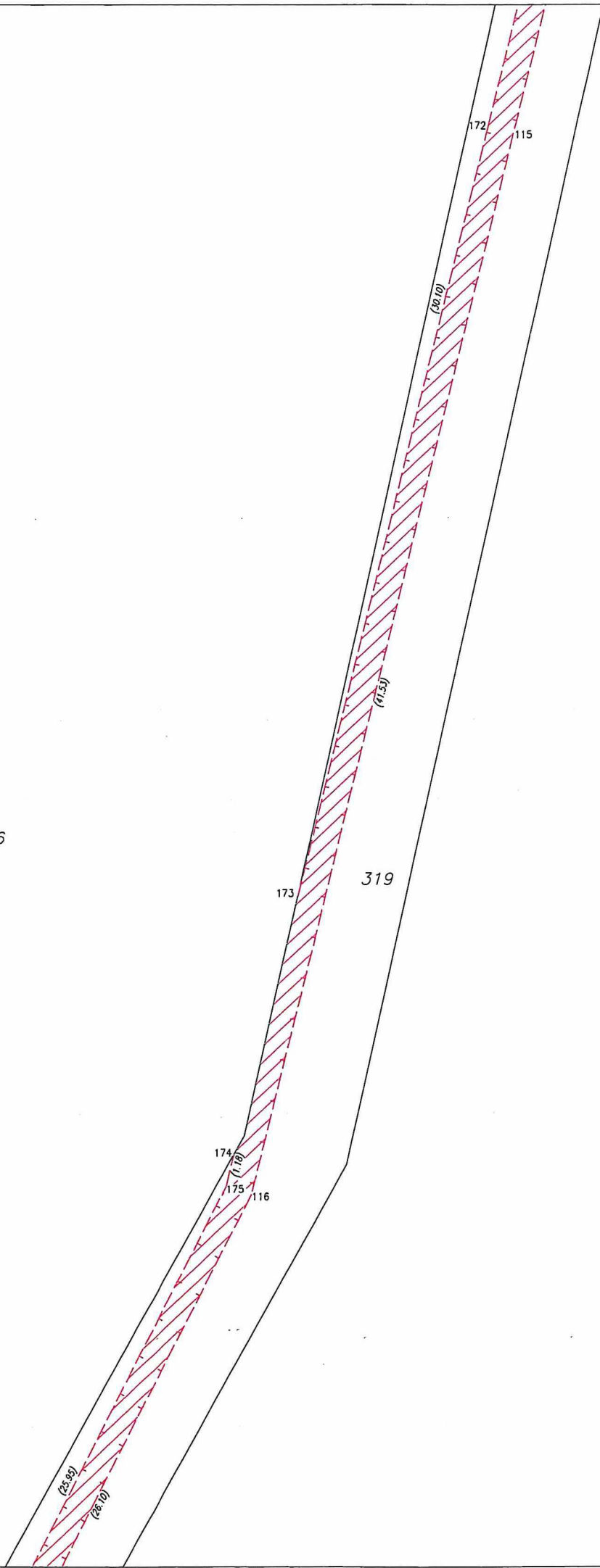

LIST 19

Λ
550/6

Λ
558/3

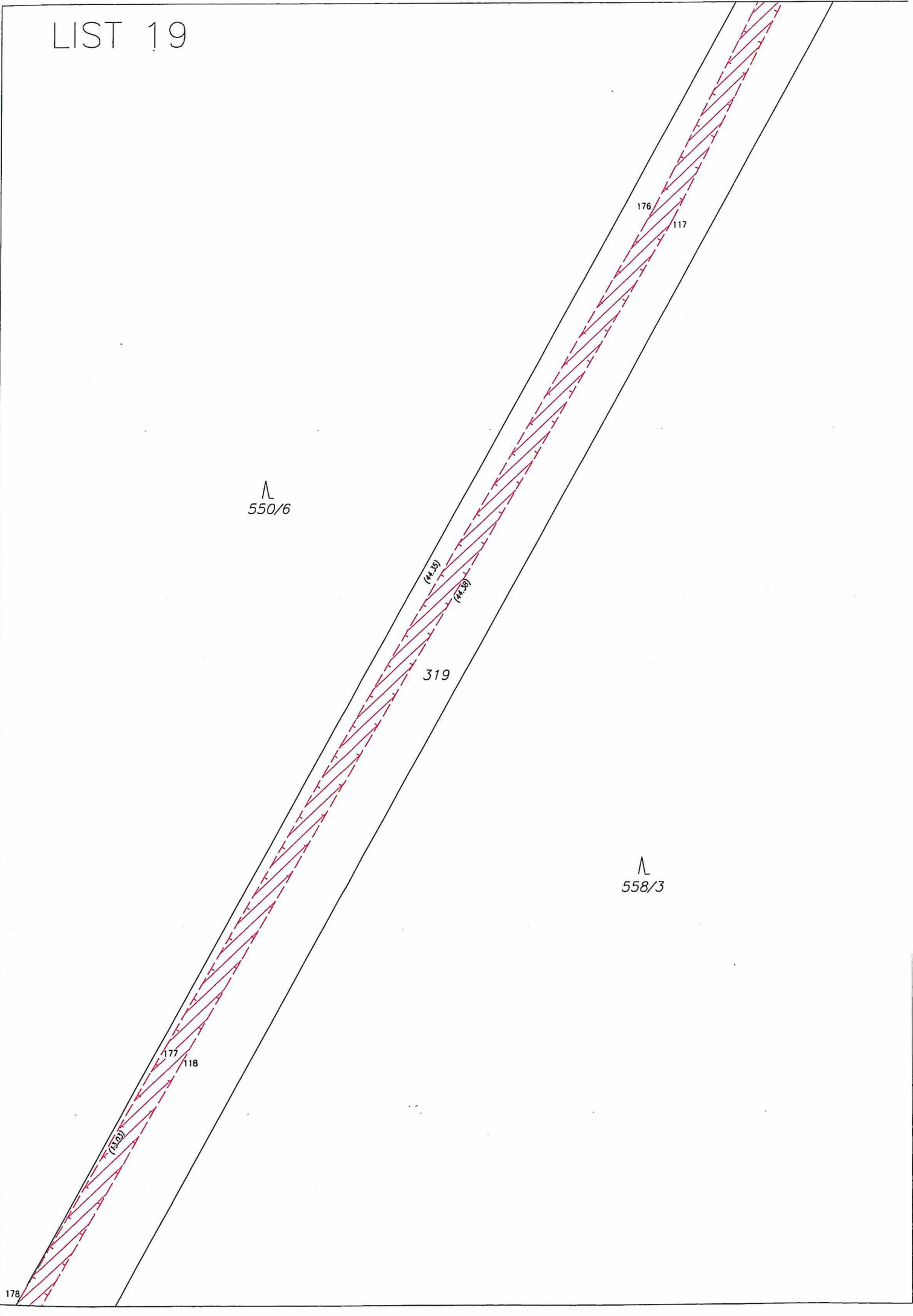

LIST 20

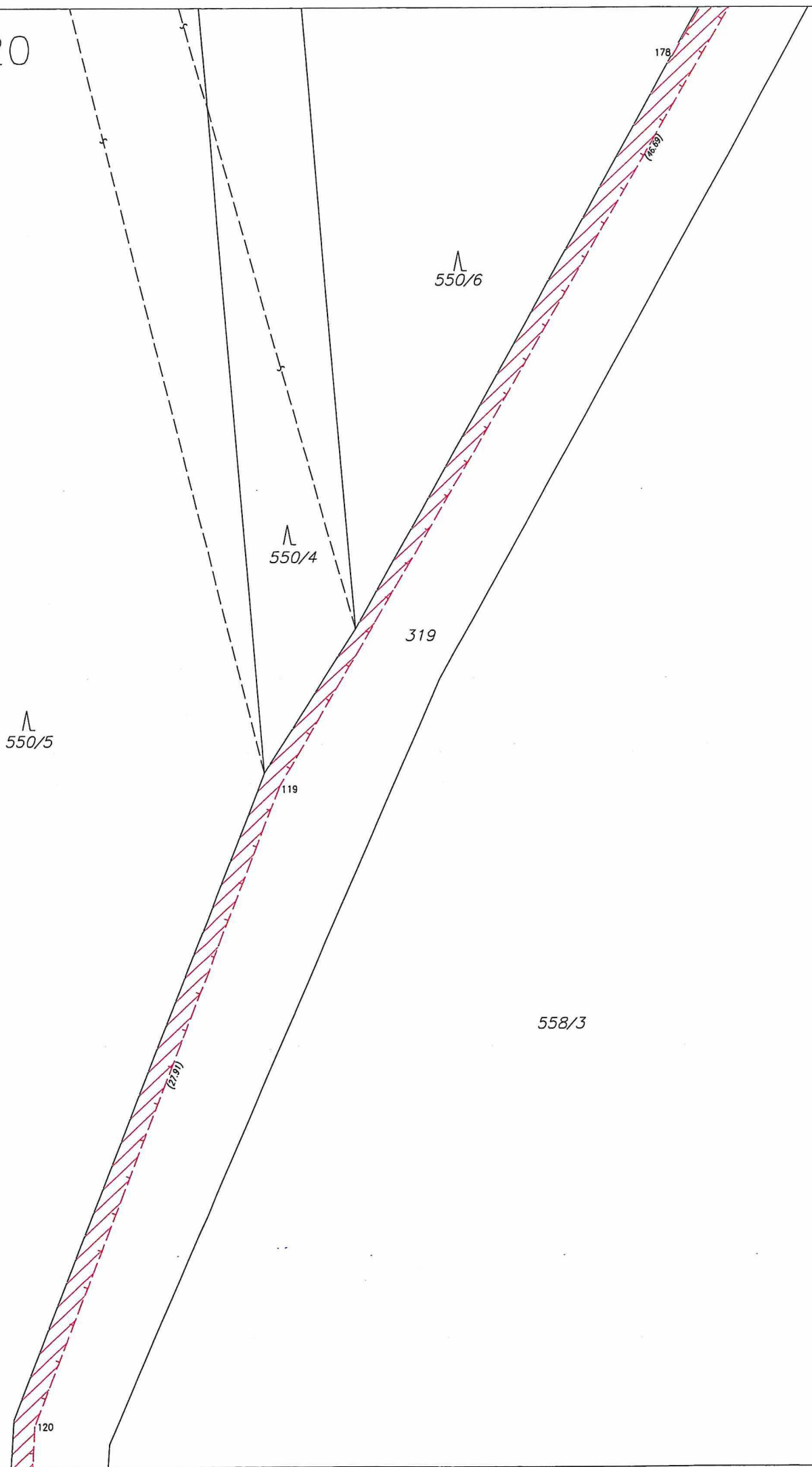

LIST 21

Λ
550/5

Λ
558/3

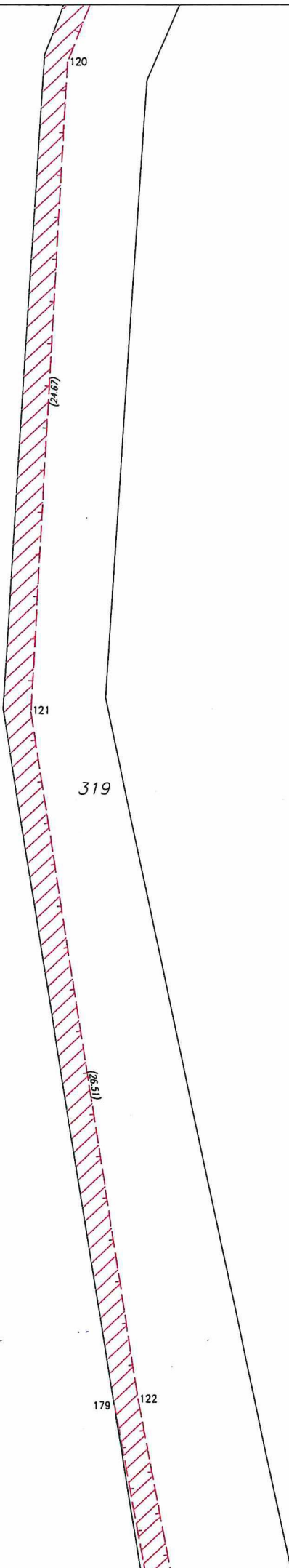

LIST 22

550/5

558/3

556/28

543

557/1

556/27

319

542

556/1

(20.36)
(20.36)

180 123

(15.82)
(17.02)

55-71

124

(5.22)

125

(10.20)

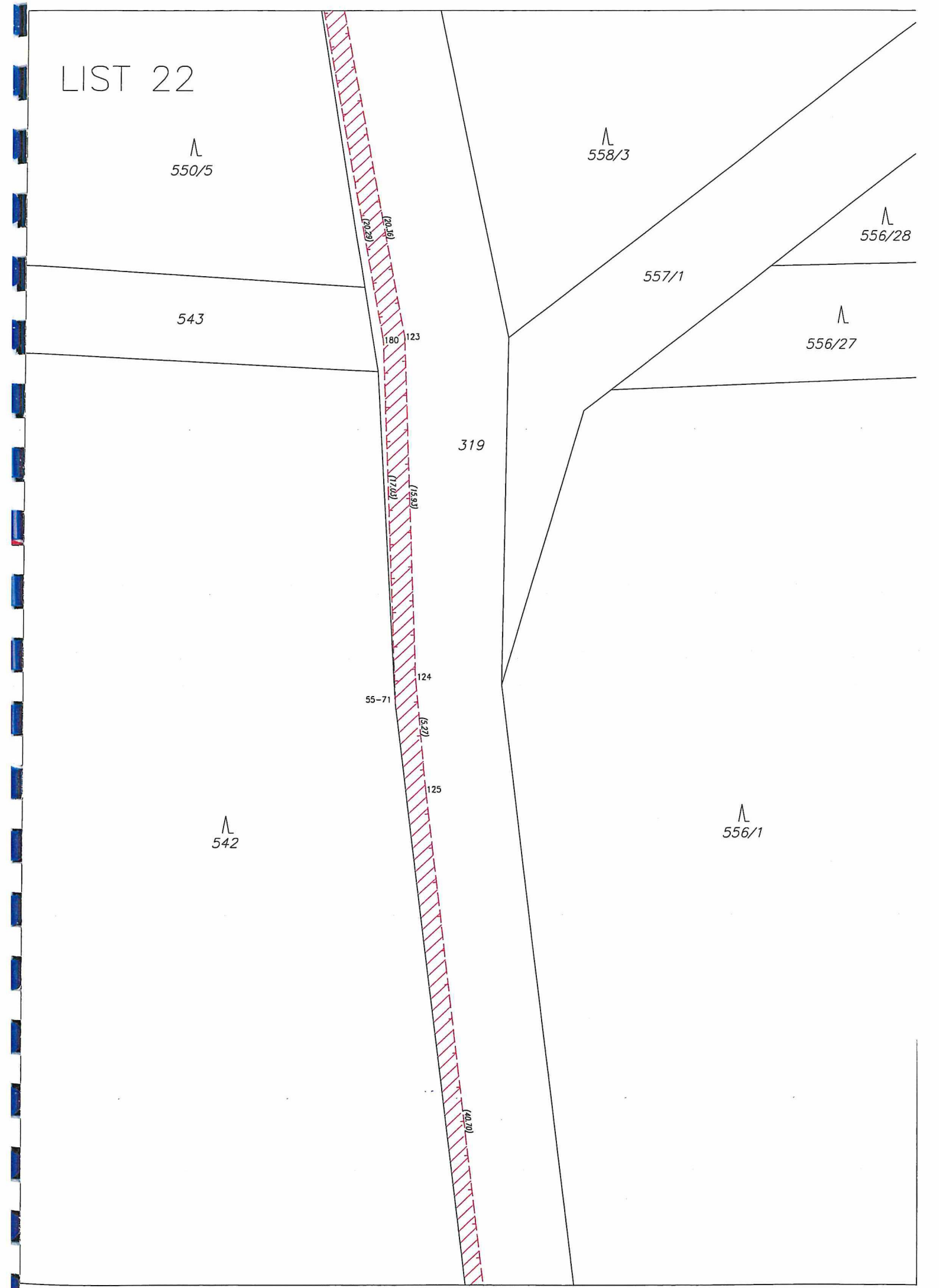

∧
542

126

(2521)

319

127

∧
556/1



LIST 24

556/1

556/29

542

319

544

42

128

1

(154)

129

55-73

556/1

541/1

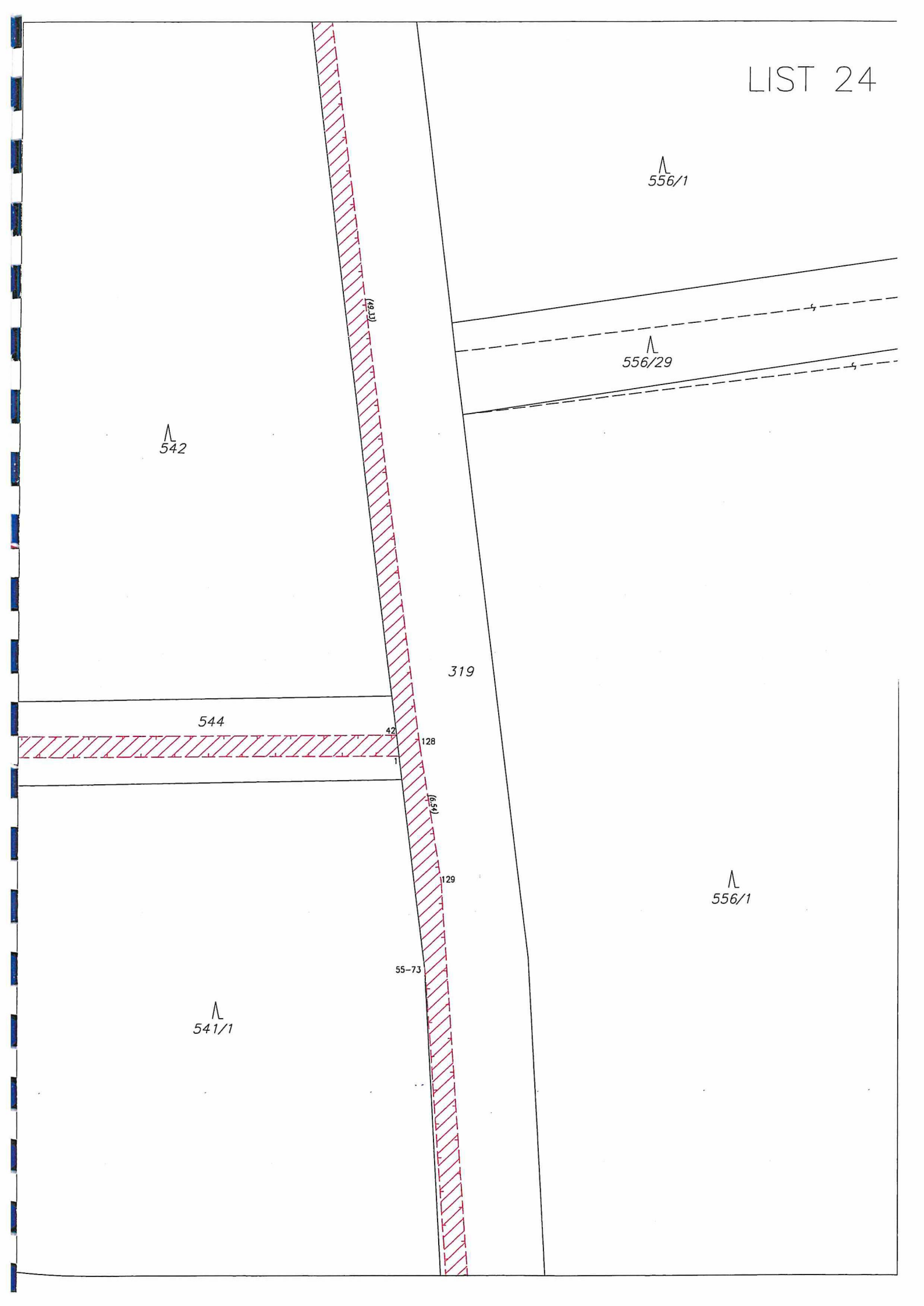

Λ
541/1

Λ
556/1

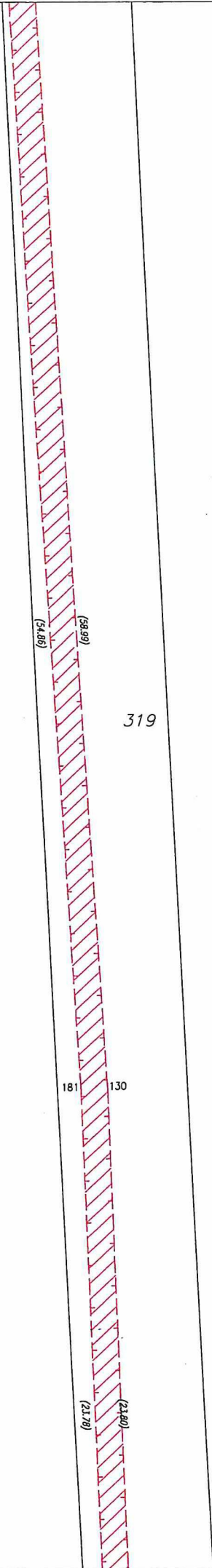

182 131

∧
541/1

∧
556/1

319

(55.77)
(55.77)

183 132

(21.42)

(41.79)

184

319

∧
541/1

∧
556/1

133

185

(12.21)

(6.67)

186 134

541/1

556/1

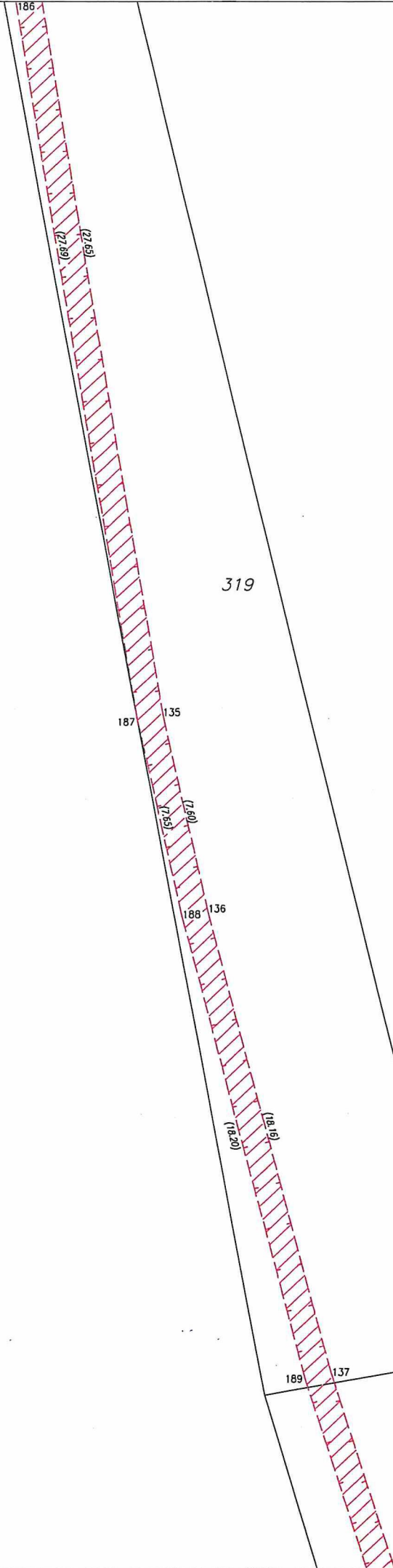

319

187 135

(7.80)
(7.55)

188 136

(91.81)
(72.20)

189 137

324

322/2

541/1

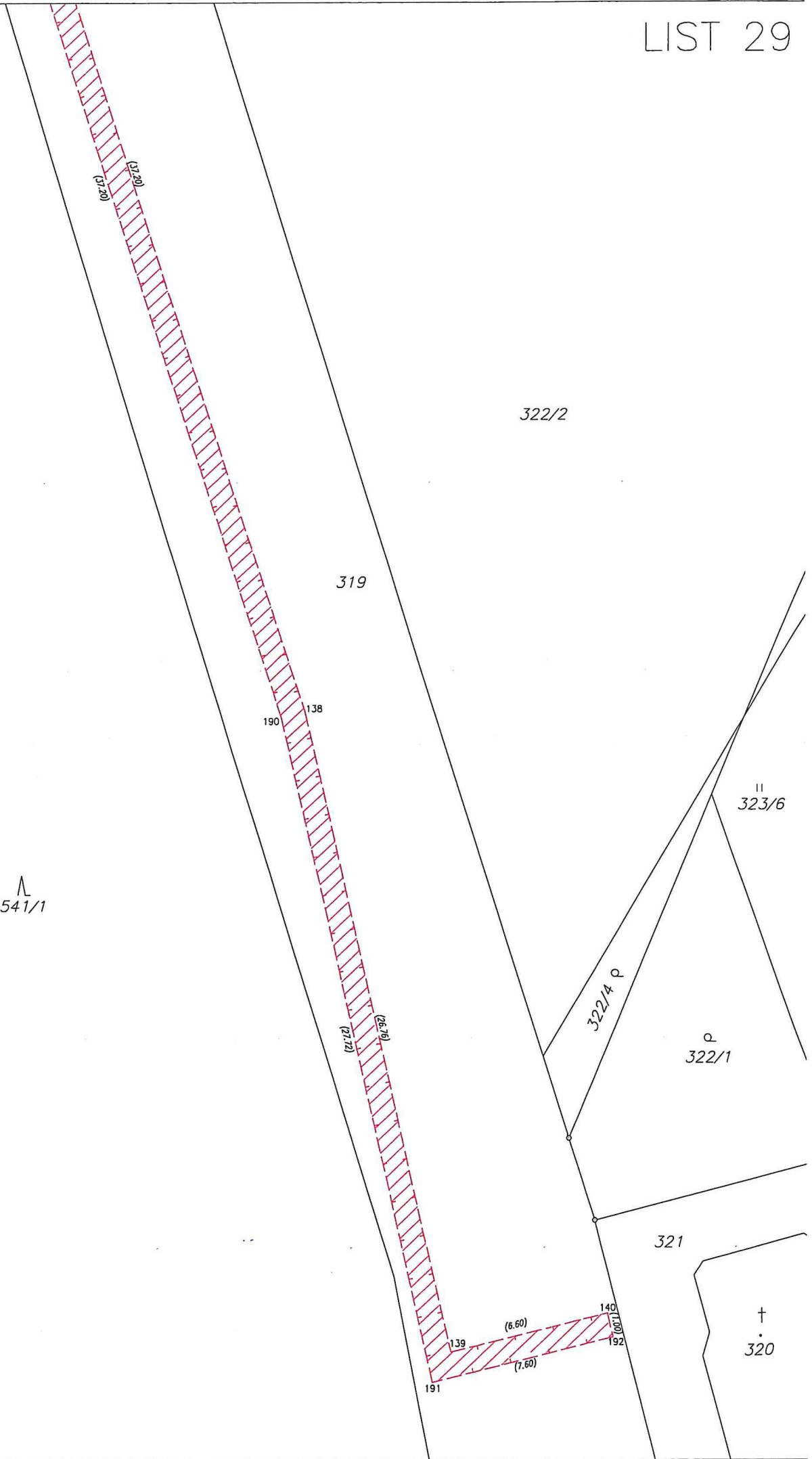

322/2

319

190 138

323/6

322/4 P

322/1

321

320

(21.72) (21.72) (21.92)

139 (6.60) 140 (10.11) 192 (7.60) 191