

**Městský úřad Břeclav**  
odbor stavební a životního prostředí  
oddělení zemědělství a ochrany přírody

nám. T.G.Masaryka 42/3

Břeclav, 690 81

Číslo jednací: MUBR 158028/2022

V Břeclavi dne 04.10.2022

Spisová značka: MUBR-S 140009/2022 ŽP/Pv

Vyřizuje: [redacted]

Telefon: [redacted]

E-mail: [redacted]



Toto rozhodnutí nabylo právní moci  
dne 22.10.2022

Městský úřad Břeclav  
odbor stavební a životního prostředí

24.10.22 [redacted]  
podpis [redacted]

## ROZHODNUTÍ

Městský úřad Břeclav, odbor stavební a životního prostředí, oddělení zemědělství a ochrany přírody, jako příslušný orgán státní správy lesů (dále jen „správní orgán“) podle ustanovení § 10 a § 11 odst. 1 zákona č. 500/2004 Sb., správní řád v platném znění (dále jen „správní řád“), podle § 66 zákona č. 128/2000 Sb., o obcích v platném znění a podle ustanovení § 48 odst. 1 písm. d) zákona č. 289/1995 Sb., o lesích v platném znění (dále jen „lesní zákon“), vydává v souladu s § 67 a následujících ustanovení správního řádu toto rozhodnutí, kterým na základě žádosti žadatele (účastníka řízení dle § 27 odst. 1 správního řádu), tj.

**MND a. s.**  
se sídlem Hodonín, Úprkova 807/6  
IČO: 284 83 006

(dále jen „žadatel“)

### I. povoluje

žadateli podle ustanovení § 13 odst. 1 a § 16 odst. 1 lesního zákona

#### dočasné odnětí pozemků určených k plnění funkcí lesa

Jedná se o realizaci akce v průzkumném území Vídeňská pánev VIII, a to nového průzkumného vrtu s názvem Břeclav 44, jehož cílem má být ověření předpokládaných akumulací uhlovodíků (zemního plynu a ropy) v sedimentech sarmatu a svrchního badenu, v k. ú. Poštorná. V případě pozitivního výsledku (objevu průmyslově využitelného ložiska) pak budou následovat další kroky za účelem dobývání uvedených nerostů, a to např. stanovení dobývacího prostoru a provádění hornické činnosti - dobývání vyhrazeného nerostu, realizaci potřebných důlních děl, staveb, technických a technologických zařízení, případně i dalších vrtů, popřípadě zřízení výroby plynu a těžebního plynovodu (bude-li vrtem zastiženo ložisko zemního plynu).

Záměrem budou dotčeny následující lesní pozemky ve vlastnictví ČR – Lesy České republiky, s. p., LZ Židlochovice (účastníka řízení dle § 27 odst. 1 správního řádu):

k. ú.	parcela č. KN	porosty	dočasné odnětí (ha)
Poštorná	3144/60	741 E bezlesí	0,0448
	3144/1	741 E4	0,2566

ķ. ú.	parcela č. KN	porosty	dočasné odnětí (ha)
	3144/62	741 E4	0,1494
	3144/64	741 E1,4	0,1363
	3144/68	741 E1,4	0,2793
	3144/71	741 E1,4	0,0894
	3144/73	741 E1	0,0030
	3143/3	741 E bezlesí	0,0014
Celkem			0,9602

**Rozhodnutí o odnětí výše uvedených pozemků určených k plnění funkcí lesa se vydává za podmínek, že žadatel, popř. jeho nástupnická organizace zajistí:**

- dočasné odnětí je povoleno v termínu od nabytí právní moci rozhodnutí o odnětí (nejdříve do 01.10.2022) do 31.12.2027.
- dodržování základních povinností ochrany pozemků určených k plnění funkcí lesa uvedených v § 13 lesního zákona,
- za hranicí dočasného odnětí pozemků určených k plnění funkcí lesa nebude na lesních pozemcích umístěno zařízení staveniště a nebude ukládán výkopek ani žádný jiný materiál,
- provádění prací tak, aby na okolních pozemcích a lesních porostech nedocházelo ke škodám. V případě vzniku škod budou bezprostředně po jejich vzniku činěna taková opatření, která povedou k efektivnímu snížení jejich důsledků,
- používání vhodných technických prostředků, technologií a biologicky odbouratelných hydraulických kapalin a činit účinná opatření k zabránění úniku látek poškozujících les a přírodní prostředí,
- před uplynutím doby dočasného odnětí provést rekultivaci dle plánu zpracovaného Ing. Petrem Spurným,
- po ukončení doby dočasného odnětí rekultivované pozemky protokolárně předat vlastníkovi k lesnickému užívání,

## II. stanoví poplatek za odnětí,

který je žadatel (popř. jeho nástupnická organizace) povinen zaplatit za dočasné odnětí, přičemž platby podle příjemců jsou uvedeny v následující tabulce:

Období	Příjemce poplatku za odnětí		Celkem dočasné odnětí
	Státní fond životního prostředí	Město Břeclav	
10/2022-12/2022	██████ Kč	██████ - Kč	██████ Kč
01/2023-12/2027 (roční platba)	██████ - Kč	██████ Kč	██████ Kč

**Poplatek je splatný nejpozději do 31.12.příslušného roku.**

Místně příslušným správcem poplatku je Celní úřad pro Jihomoravský kraj, územní pracoviště Břeclav. **Poplatek je žadatel, popř. jeho nástupnická organizace, povinen uhradit na účet Celního úřadu pro Jihomoravský kraj, územní pracoviště Břeclav:**

dočasné odnětí - číslo účtu - **8758-17721621/0710**

konstantní symbol - **1148** (pro bezhotovostní platby)

- 1149 (pro platby v hotovosti)  
variabilní symbol - 28483006

### Odůvodnění:

Dne 02.09.2022 požádala společnost MND a. s., se sídlem Hodonín, Úprkova 807/6, IČO: 284 83 006 o povolení dočasného odnětí pozemků určených k plnění funkcí lesa. Jedná se o realizaci akce v průzkumném území Vídeňská pánev VIII, a to nového průzkumného vrtu s názvem Břeclav 44, jehož cílem má být ověření předpokládaných akumulací uhlovodíků (zemního plynu a ropy) v sedimentech sarmatu a svrchního badenu, v k. ú. Poštorná. V případě pozitivního výsledku (objevu průmyslově využitelného ložiska) pak budou následovat další kroky za účelem dobývání uvedených nerostů, a to např. stanovení dobývacího prostoru a provádění hornické činnosti - dobývání vyhrazeného nerostu, realizaci potřebných důlních děl, staveb, technických a technologických zařízení, případně i dalších vrtů, popřípadě zřízení výroby plynu a těžebního plynovodu (bude-li vrtem zastiženo ložisko zemního plynu).

Záměrem budou dotčeny lesní pozemky ve vlastnictví ČR – Lesy České republiky, s. p., LZ Židlochovice, uvedené výše. Dočasné odnětí bylo požadováno v termínu od 01.10.2022 do 31.12.2027.

Podání obsahovalo následující dokumenty:

1. Žádost MND a.s. ze dne doručení 02.09.2022
2. Projektová dokumentace záměru – vymezení zájmové plochy
3. Rozhodnutí MŽP č.j. 560/1948/2003, stanovení průzkumného území Vídeňská pánev VIII včetně prodloužení č. j. 2492/560/12
4. Rozhodnutí MŽP č.j. 560/351/08 o převodu průzkumného území Vídeňská pánev VIII na MND a.s.
5. Odborný posudek zpracovaný [redacted] č. 1695/2022 včetně výpočtu poplatku za dočasné odnětí.
6. Vyjádření vlastníka lesa a odborného lesního hospodáře - Lesy ČR, s. p., LZ Židlochovice ze dne vyhotovení 28.08.2022

Při posuzování žádosti byl správní orgán veden těmito úvahami a skutečnostmi:

1. Skutečný stav pozemků je orgánu státní správy lesů znám z předchozí správní činnosti a ze znalosti místních poměrů.
2. Předmětný požadavek na dotčení těchto pozemků je společensky a ekonomicky důvodný. Ložiska vyhrazeného nerostu jsou jedinečná neobnovitelná a nepřemístitelná, jsou součástí nerostného bohatství státu. Zároveň je ze strany státu jednoznačně deklarován veřejný zájem na vyhledávání, průzkumu a dobývání výhradních ložisek ropy a zemního plynu, který je výslovně vyjádřen jak v energetickém zákoně<sup>1</sup>, tak i v ustálené judikatuře nejvyššího soudu.
3. Dočasné odnětí lesních pozemků je povolováno po dobu realizace akce.

Roční poplatek za dočasné odnětí správní orgán stanovil podle vzorce I. uvedeném v příloze k lesnímu zákonu:

$$OLP = PP \cdot CD \cdot f \text{ (Kč ha}^{-1}\text{)}$$

OLP - poplatek za odnětí lesních pozemků,

PP - průměrná roční potenciální produkce lesů v ČR = [redacted] m<sup>3</sup> ha<sup>-1</sup>,

CD - průměrná cena dřeva na odvozním místě pro rok 2022 = [redacted] Kč/m<sup>3</sup>,

f - faktor ekologické váhy lesa – lesy v systému ekologické stability území K161N = 5,0

$$OLP = [redacted] = [redacted] \text{ (Kč ha}^{-1}\text{)} \cdot 0,9602 \text{ ha} = [redacted], - \text{Kč za rok.}$$

Výše poplatku za odnětí pro rok 2022 byla stanovena v souladu s § 18 odst. 1 lesního zákona jako 2/12 ročního poplatku (██████ Kč).

Účastník řízení byl poučen o právu činit ve správním řízení úkony ve smyslu § 36, 37 a 38 správního řádu, zejména pak o právu vyjádřit své stanovisko, navrhnout důkazy a činit jiné návrhy a dle § 36 odst. 3 správního řádu mu byla dána možnost před vydáním rozhodnutí vyjádřit se k jeho podkladům. Podklady pro vydání předmětného rozhodnutí tvořila žádost žadatele ze dne doručení 02.09.2022, včetně výše uvedených dokumentů. Shromážděné podklady pro rozhodnutí ve věci byly účastníkům řízení k dispozici na Městském úřadě Břeclav, odboru stavebním a životního prostředí. Do dnešního dne účastníci řízení žádný z úkonů neučinili a vzhledem k tomu, že je zdejší orgán státní správy lesů vázán zákonnými lhůtami v zahájeném řízení, bylo přistoupeno k vydání rozhodnutí.

#### **Poučení o odvolání:**

Proti tomuto rozhodnutí může účastník řízení podat podle ustanovení § 81 a § 82 správního řádu odvolání, ve kterém uvede, v jakém rozsahu se rozhodnutí napadá a dále namítaný rozpor s právními předpisy nebo nesprávnost rozhodnutí nebo řízení, jež mu předcházelo. V souladu s ustanovením § 83 odst. 1 je možné odvolání podat ve lhůtě 15 dnů ode dne jeho oznámení ke Krajskému úřadu Jihomoravského kraje podáním učiněným u Městského úřadu Břeclav, odboru stavebního a životního prostředí. Odvolání se podává v počtu 2 vyhotovení. Podané odvolání má v souladu s ustanovením § 85 odst. 1 správního řádu odkladný účinek. Odvolání jen proti odůvodnění rozhodnutí je nepřipustné.



#### **Doručí se:**

##### **I. Účastníci řízení podle ustanovení § 27 odst. 1 správního řádu (do vlastních rukou)**

1. MND a.s., Úprkova 807/6, 695 01 Hodonín - DS
2. Lesy České republiky, s. p., Přemyslova 1106/19, 500 08 Hradec Králové – Nový Hradec Králové, zastoupené – Lesní závod Židlochovice, Tyršova 1, 667 15 Židlochovice (doručuje se) - DS

## Doložka konverze na žádost do dokumentu v listinné podobě

Tento dokument v listinné podobě, který vznikl pod pořadovým číslem 152512670-202033-221010091121 převedením z dokumentu s názvem **MND BV 44 doč odnětí rozh.pdf** obsaženého v datové zprávě, skládajícího se z 4 stran, se shoduje s obsahem dokumentu, jehož převedením vznikl.

Autorizovanou konverzí dokumentu se nepotvrzuje správnost a pravdivost údajů obsažených v dokumentu a jejich soulad s právními předpisy.

Vstupní dokument obsažený v datové zprávě byl podepsán kvalifikovaným elektronickým podpisem a platnost kvalifikovaného elektronického podpisu byla ověřena dne 10.10.2022 v 09:11:39. Kvalifikovaný elektronický podpis byl shledán platným (dokument nebyl změněn) a ověření platnosti kvalifikovaného certifikátu pro elektronický podpis bylo provedeno vůči zveřejněnému seznamu zneplatněných certifikátů vydanému k datu 10.10.2022 08:30:48. Údaje o kvalifikovaném elektronickém podpisu: číslo kvalifikovaného certifikátu pro poskytovatelem služeb vytvářejících důvěru **PostSignum Qualified CA 4, Česká pošta, s.p.** pro podepisující osobu [REDACTED], **Městský úřad, 914, Město Břeclav**. Uznávaný elektronický podpis byl označen platným kvalifikovaným časovým razítkem nebo kvalifikovaným elektronickým časovým razítkem vydaným kvalifikovaným poskytovatelem. Platnost časového razítka byla ověřena dne 10.10.2022 v 09:11:39. Údaje o časovém razítku: datum a čas **04.10.2022 09:21:04**, číslo kvalifikovaného certifikátu pro časové razítko **01 40 72 02**, časové razítko bylo vydáno kvalifikovaným poskytovatelem **PostSignum Qualified CA 5, Česká pošta, s.p.**

Vystavil: [REDACTED]

Pracoviště: [REDACTED]

dne 10.10.2022

**Jméno, příjmení a podpis osoby, která autorizovanou konverzi dokumentu provedla:**

**Otisk úředního razítka:**

**Poznámka:**

Kontrolu této doložky lze provést v centrální evidenci doložek přístupné způsobem umožňujícím dálkový přístup na adrese <https://www.czechpoint.cz/overovacidolozky>.

**Městský úřad Břeclav**  
odbor stavební a životního prostředí  
oddělení životního prostředí a památkové péče

nám. T. G. Masaryka 42/3

Břeclav, 690 02

Číslo jednací: MUBR 32934/2025

V Břeclavi 13.03.2025

Spisová značka: MUBR-S 28052/2025 ŽP/Pv

Oprávněná úřední osoba: [redacted]

Telefon: [redacted]

E-mail: [redacted]

Toto rozhodnutí nabylo právní moci

dne ..... 1.4.2025 .....

vykonatelnost dne .....

..... 1.4.2025 .....

**ROZHODNUTÍ**

Městský úřad Břeclav

vyznačil ..... 2.4.25 [redacted] .....

Městský úřad Břeclav, odbor stavební a životního prostředí, oddělení životního prostředí a památkové péče, jako příslušný orgán státní správy lesů (dále jen „správní orgán“) podle ustanovení § 10 a § 11 odst. 1 zákona č. 500/2004 Sb., správní řád v platném znění (dále jen „správní řád“), podle § 66 zákona č. 128/2000 Sb., o obcích v platném znění a podle ustanovení § 48 odst. 1 písm. d) zákona č. 289/1995 Sb., o lesích v platném znění (dále jen „lesní zákon“), vydává v souladu s § 67 a následujících ustanovení správního řádu toto rozhodnutí, kterým na základě žádosti žadatele

**MND a. s.**

se sídlem Hodonín, Úprkova 807/6

IČO: 28483006

(dále jen „žadatel“)

**mění rozhodnutí**

č. j. MUBR 158028/2022 ze dne vyhotovení 04.10.2022 o dočasném odnětí pozemků určených k plnění funkcí lesa o celkové ploše 0,9602 ha pro akci „Výrobná plynu Břeclav 44“, dle § 16 odst. 4 lesního zákona takto:

- V článku I. výroku rozhodnutí se text mění následovně:
  - a) dočasné odnětí je povoleno v termínu od nabytí právní moci rozhodnutí o odnětí (nejdříve do 01.10.2022) do 31.12.2042.
- V článku II. výroku rozhodnutí se tabulka poplatků za dočasné odnětí mění následovně:

Období	Příjemce poplatku za odnětí		Celkem dočasné odnětí
	Státní fond životního prostředí	Město Břeclav	
10/2022-12/2022	[redacted] Kč	[redacted] Kč	[redacted] Kč
01/2023-12/2042 (roční platba)	[redacted] Kč	[redacted] Kč	[redacted] Kč

Ostatní ustanovení výroku předmětného rozhodnutí zůstávají nezměněna.

Účastníci řízení dle § 27 odst. 1 správního řádu:

1. MND a. s., Úprkova 807/6, 695 01 Hodonín

2. Lesy České republiky, s. p., Přemyslova 1106/19, 500 08 Hradec Králové – Nový Hradec Králové

#### **Odůvodnění:**

Dne 28.02.2025 požádala společnost MND a. s., se sídlem Hodonín, Úprkova 807/6, IČO: 28483006, o změnu rozhodnutí č. j. MUBR 158028/2022 ze dne vyhotovení 04.10.2022 o dočasném odnětí pozemků určených k plnění funkcí lesa. Jedná se o prodloužení doby dočasného odnětí PUPFL o celkové ploše 0,9602 ha. Dne 04.10.2022 bylo MěÚ Břeclav vydáno rozhodnutí č.j. MUBR 158028/2022, jímž bylo povoleno dočasné odnětí PUPFL v termínu od 01.10.2022 do 31.12.2027. S přihlédnutím ke skutečnosti, že průzkumný vrt Břeclav 44 vyšel pozitivně na přítomnost plyných uhlovodíků, bylo rozhodnuto o realizaci stavby „Výrobní plyn Břeclav 44“, která se skládá ze dvou celků. Prvním je zbudování technologické části výroby plynu, která bude situována na původním záboru plochy vrtu Břeclav 44 a pro kterou je požadováno prodloužení doby dočasného odnětí PUPFL na dobu předpokládané životnosti stavby, tj. do 31.12.2042.

Druhým celkem stavby je liniová část - těžební plynovod, který bude napojen do plynovodu distribučního, pro jehož realizaci bude také vyžadováno dočasné odnětí PUPFL s následným omezením, ale toto odnětí, jakožto nové, bude povolováno v rámci probíhajícího řízení o vydání JES.

K žádosti byly dále přiloženy následující dokumenty:

1. Rozhodnutí MěÚ Břeclav, OŽP č. j. MUBR 158028/2022 ze dne vyhotovení 04.10.2022
2. Vyjádření Lesů ČR, s. p., LZ Židlochovice ze dne 20.01.2025
3. Odborný posudek zpracovaný [redacted] č. 1765/2025
4. Vytyčení zájmové plochy ze dne 02.08.2022
5. Plná moc - zmocnění ze dne 30.01.2025

Oznámení o zahájení řízení bylo účastníkům zasláno dopisem č.j. MUBR 29539/2025 ze dne vyhotovení 06.03.2025.

Při posuzování žádosti byl správní orgán veden těmito úvahami a skutečnostmi:

1. Skutečný stav pozemků je orgánu státní správy lesů znám z předchozí správní činnosti a ze znalosti místních poměrů.
2. Vlastník dotčených lesních pozemků odsouhlasil prodloužení odnětí PUPFL.
3. Předmětný požadavek na změnu rozhodnutí je společensky a ekonomicky důvodný – nutnost vytěžení ložiska plyných uhlovodíků.

Výše poplatku za prodloužené odnětí byla vypočítána dle údajů z původního rozhodnutí.

Účastníci řízení byli poučeni o právu činit ve správním řízení úkony ve smyslu § 36, 37 a 38 správního řádu, zejména pak o právu vyjádřit své stanovisko, navrhnout důkazy a činit jiné návrhy a dle § 36 odst. 3 správního řádu jim byla dána možnost před vydáním rozhodnutí vyjádřit se k jeho podkladům. Podklady pro vydání předmětného rozhodnutí tvořila žádost žadatele ze dne doručení 28.02.2025, včetně výše uvedených dokumentů. Shromážděné podklady pro rozhodnutí ve věci byly účastníkům řízení k dispozici na Městském úřadě Břeclav, odboru stavebním a životního prostředí. Do dnešního dne účastníci řízení žádný z úkonů neučinili a vzhledem k tomu, že je zdejší orgán státní správy lesů vázán zákonnými lhůtami v zahájeném řízení, bylo přistoupeno k vydání rozhodnutí.

### **Poučení o odvolání:**

Proti tomuto rozhodnutí může účastník řízení podat podle ustanovení § 81 a § 82 správního řádu odvolání, ve kterém uvede, v jakém rozsahu se rozhodnutí napadá a dále namítaný rozpor s právními předpisy nebo nesprávnost rozhodnutí nebo řízení, jež mu předcházelo. V souladu s ustanovením § 83 odst. 1 je možné odvolání podat ve lhůtě 15 dnů ode dne jeho oznámení ke Krajskému úřadu Jihomoravského kraje podáním učiněným u Městského úřadu Břeclav, odboru stavebního a životního prostředí. Odvolání se podává v počtu 2 vyhotovení. Podané odvolání má v souladu s ustanovením § 85 odst. 1 správního řádu odkladný účinek. Odvolání jen proti odůvodnění rozhodnutí je nepřipustné.

██████████  
██████████ odboru  
v zast. ██████████

### **Toto rozhodnutí obdrží:**

#### **I. Účastníci řízení podle ustanovení § 27 odst. 1 správního řádu (do vlastních rukou)**

1. MND a. s., Úprkova 807/6, 695 01 Hodonín - DS
2. Lesy České republiky, s. p., Přemyslova 1106/19, 500 08 Hradec Králové – Nový Hradec Králové, org. jednotka - Lesní závod Židlochovice, Tyršova 1, 667 15 Židlochovice (doručuje se) – DS

## Doložka z konverze dokumentu do listinné podoby – na žádost

Dokument MND BV 44 změna rozh.pdf vznikl převedením elektronického dokumentu do listinného dokumentu pod pořadovým číslem 170940226 202033-250317112649. Vzniklý dokument obsahem odpovídá vstupnímu dokumentu. Počet stran dokumentu: 3

Vstupní dokument byl:

podepsán kvalifikovaným elektronickým podpisem. Ověření podpisu 13.03.2025 11:10:34. Podpis byl shledán platným a integrity dokumentu nebyla porušena nebo jinak změněna. Ověření platnosti kvalifikovaného certifikátu pro elektronický podpis bylo provedeno vůči zveřejněnému seznamu zneplatněných certifikátů vydanému k datu 17.03.2025 11:03:39. Údaje o kvalifikovaném elektronickém podpisu: číslo kvalifikovaného certifikátu pro elektronický podpis 01 64 F0 88, který byl vydán kvalifikovaným poskytovatelem služeb vytvářejících důvěru PostSignum Qualified CA 4, Česká pošta, s.p. pro podepisující osobu [REDACTED] 914, Městský úřad, Město Břeclav. Podpis byl označen platným kvalifikovaným časovým razítkem nebo kvalifikovaným elektronickým časovým razítkem vydaným kvalifikovaným poskytovatelem. Platnost kvalifikovaného časového razítka byla ověřena dne 13.03.2025 11:10:34. Údaje o časovém razítku: 13.03.2025 11:10:34, číslo kvalifikovaného certifikátu pro časové razítko 01 40 9B 0F, kvalifikovaný poskytovatel: PostSignum Qualified CA 5, Česká pošta, s.p..

Dokument obsahuje vizualizace podpisů č.: 1.

Konverzi provedl subjekt: [REDACTED]

Pracoviště: [REDACTED]

Datum vyhotovení: 17.03.2025

Jméno, příjmení a podpis úředníka: [REDACTED]

Otisk úředního razítka:

### Poznámka:

Konverzí dokumentu se nepotvrzuje správnost a pravdivost údajů obsažených v dokumentu a jejich soulad s právními předpisy. Kontrolu doložky lze provést v centrální evidenci doložek na adrese <https://www.czechpoint.cz/overovacidolozky>.

# MINISTERSTVO ŽIVOTNÍHO PROSTŘEDÍ

2004-02-23

Č. j. 560 / 1948 / 2003



Toto rozhodnutí nabylo právní moci

dne 19. 3. 2004

odbor výkonu státní správy VII MŽP

dne 22. 3. 2004

## ROZHODNUTÍ

(podpis)

Ministerstvo životního prostředí jako věcně příslušný správní orgán ve věcech geologických prací podle § 19 odst. 2) zákona č. 2/1969 Sb. o zřízení ministerstev a jiných ústředních orgánů státní správy ve znění pozdějších změn a doplňků stanoví podle § 4a zákona č. 62/1988 Sb. o geologických pracích ve znění pozdějších změn a doplňků (dále jen zákon) a §§ 46 a následujících zákona č. 71/1967 Sb., o správním řízení na základě návrhu společnosti Moravské naftové doly, a.s. (dále jen zadavatel) ze dne 20.6.2003

### průzkumné území **VÍDEŇSKÁ PÁNEV VIII**

za účelem vyhledávání a průzkumu výhradních ložisek vyhrazených nerostů ropy a hořlavého zemního plynu a to na dobu do 30. června 2016.

Toto rozhodnutí nabývá účinnosti dnem, kdy zadavatel v souladu s ustanovením § 4 odst. 8 zákona doručí ministerstvu písemné oznámení o tom, že se vzdává průzkumných území Bzenec, Dubňany I, Hodonín I, Lužice, Mikulčice, Ratíškovice, Vídeňská pánev Ia, Vídeňská pánev IIa, Vídeňská pánev III (případně Vídeňská pánev IIIa), Vídeňská pánev IVa, Vídeňská pánev V, Vídeňská pánev VI, Vídeňská pánev VIIa, Vracov Ia nacházejících se v ploše PÚ Vídeňská pánev VIII.

PÚ VÍDEŇSKÁ PÁNEV VIII zahrnuje prostor, ve kterém byla v průběhu minulých let pro stejného zadavatele postupně vydána rozhodnutí o stanovení PÚ pro vyhledávání a průzkum ložisek ropy a hořlavého zemního plynu: Bzenec, Dubňany I, Hodonín I, Lužice, Mikulčice, Ratíškovice, Vídeňská pánev Ia, Vídeňská pánev IIa, Vídeňská pánev III, Vídeňská pánev IVa, Vídeňská pánev V, Vídeňská pánev VI, Vídeňská pánev VIIa, Vracov Ia. Všechna rozhodnutí nabylo právní moci a jsou v platnosti. Nově stanovené průzkumné území zahrnuje pouze prostor dříve stanovených PÚ. Nejedná se o stanovení nového PÚ, ale o spojení stávajících PÚ v jeden celek. Sjednocení průzkumných území do jednoho celku umožní, v návaznosti na současné představy o geologické stavbě území, optimalizovat řízení geologicko-průzkumných prací s využitím nových technologií provádění prací a vyhodnocování jejich výsledků. K tomu bylo nutné sjednotit podmínky pro provádění průzkumných prací v celém území a vzhledem k předpokládané náročnosti prací byla sjednocena i doba platnosti rozhodnutí v celé ploše PÚ.

Cílem geologických prací, které budou projektovány a prováděny v tomto PÚ, je ověření předpokládaných výskytů ložisek ropy a zemního plynu vázaných zejména na příznivé geologické struktury v rozsáhlém území moravské části vídeňské pánve. Pánev je tvořena

systemem příkopů a hrází převážně sv. směru. Zdvížené bloky jsou vymežovány od západu k východu syngenetickými zlomy s výškou skoku až 1000 m. V moravské části pánve je vymezena řada tektonicko-morfologických jednotek s různým stupněm nadějnosti výskytu struktur příznivých pro výskyt přírodních uhlovodíků. S ohledem na rozsah průzkumu mohou být pro zadavatele i geologické jednotky ležící v podloží neogenní výplně pánve. Složitá geologická stavba podloží je reprezentována subatranskými, východoalpými a flyšovými příkrovy vnějších Karpat.

Rozsah geologických prací předpokládá v první fázi provedení revize dostupných geologických a naftově průzkumných dat a jejich novou interpretaci, zejména upřesnění hlubinné stavby v PÚ Vídeňská pánev VIII. Upřesnění geologické stavby předpokládá realizaci nových seismických profilů. Při volbě nových profilů budou volena taková místa pro provádění technických prací, aby byla ve shodě s chráněnými zájmy podle zvláštních předpisů, zájmy obcí a vlastníků pozemků. Po zpracování veškerých dat bude rozhodnuto o provedení vrtného průzkumu. K tomuto účelu využívaná technika musí splňovat veškeré bezpečnostní a hygienické předpisy. V případě potřeby bude využito technologie usměrněného vrtání, tak aby byly minimalizovány negativní zásahy do krajiny. Veškeré podrobnosti provádění vrtného průzkumu (zřízení a úprava vrtného pracoviště, jeho velikost, zřízení příjezdové cesty, technické řešení průzkumného vrtu, provedení čerpací zkoušky, likvidace pracoviště a s tím související bezpečnostní opatření a minimalizace rizika kontaminace území) budou uvedeny v projektu geologických prací, který bude následně projednán a odsouhlasen v souladu s příslušnými ustanoveními zákona a předpisy souvisejícími.

PÚ VÍDEŇSKÁ PÁNEV VIII se v souladu s ustanovením § 4a zákona vymezuje zeměpisnými souřadnicemi lomových bodů nepravidelného geometrického obrazce o 116-ti vrcholech:

**Souřadnice vrcholů PÚ VÍDEŇSKÁ PÁNEV VIII (v souřadnicovém systému JTSK) a jeho plocha vyznačená v mapě měřítko 1 : 50 000, která je nedílnou součástí tohoto rozhodnutí:**

číslo vrcholu	Y (m)	X (m)
1	582154.23	1215691.55
2	583150.00	1215800.00
3	583800.00	1215020.00
4	584180.00	1215020.00
5	584900.00	1216000.00
6	586800.00	1215900.00
7	587230.00	1215300.00
8	588100.00	1215940.00
9	589470.00	1215630.00
10	589890.00	1216090.00
11	589973.00	1215749.00
12	590000.00	1215000.00
13	588000.00	1208500.00
14	586200.00	1209300.00
15	586270.00	1211600.00
16	584840.00	1213600.00
17	583360.00	1212470.00
18	579100.00	1212200.00
19	577500.00	1208450.00
20	579850.00	1208300.00

21	582980.00	1208300.00
22	584270.00	1211240.00
23	585360.00	1209200.00
24	586200.00	1209300.00
25	588000.00	1208500.00
26	583200.00	1204500.00
27	583500.00	1203800.00
28	582500.00	1202500.00
29	583898.00	1199618.00
30	577500.00	1195500.00
31	572500.00	1195000.00
32	570846.24	1195902.05
33	568762.77	1194356.66
34	564700.00	1192000.00
35	563200.00	1190650.00
36	565000.00	1188600.00
37	563700.00	1187350.00
38	559017.25	1186866.86
39	558150.00	1186065.00
40	557210.00	1186740.00
41	553150.00	1184550.00
42	550700.00	1191700.00
43	558300.00	1200570.00
44	558690.00	1200210.00
45	560650.00	1201350.00
46	561850.00	1202600.00
47	563545.10	1200497.80
48	566665.00	1203440.00
49	566184.00	1203870.00
50	567000.00	1205000.00
51	567800.00	1205800.00
52	568300.00	1205800.00
53	568300.00	1206200.00
54	567900.00	1206200.00
55	567900.00	1206700.00
56	567700.00	1206800.00
57	567500.00	1206250.00
58	567500.00	1206000.00
59	567000.00	1206000.00
60	566420.00	1206010.00
61	566320.00	1206120.00
62	566430.00	1207150.00
63	566770.00	1207180.00
64	566910.00	1207520.00
65	567370.00	1207820.00
66	567470.00	1208240.00
67	567820.00	1208530.00
68	567890.00	1209580.00
69	568610.00	1209710.00
70	569420.00	1210100.00
71	569870.00	1210660.00
72	570255.00	1210900.00
73	570408.21	1211142.83
74	570845.92	1211285.65
75	571279.53	1211469.42
76	571628.00	1211773.00
77	571752.00	1212335.00
78	571948.00	1212845.00
79	572333.00	1213224.00
80	572720.00	1213361.00
81	572849.00	1213503.00
82	573133.00	1214049.00

83	573328.00	1214554.00
84	573806.00	1214572.00
85	573771.00	1214800.00
86	574196.00	1215172.00
87	574077.00	1215339.00
88	574362.00	1215565.00
89	574479.00	1215540.00
90	574570.00	1215566.00
91	575087.00	1215721.00
92	575548.00	1216104.00
93	575200.00	1216700.00
94	575320.00	1217190.00
95	575660.00	1217760.00
96	575610.00	1218580.00
97	575630.00	1219000.00
98	575860.00	1219490.00
99	576970.00	1220090.00
100	578240.00	1221710.00
101	578550.00	1224540.00
102	578900.00	1224880.00
103	579400.00	1226050.00
104	579520.00	1226500.00
105	580260.00	1226710.00
106	580670.00	1226960.00
107	582040.00	1226460.00
108	581630.00	1225790.00
109	581220.00	1224700.00
110	581170.00	1224320.00
111	581490.00	1223060.00
112	581010.00	1220900.00
113	582070.00	1220500.00
114	581560.00	1219670.00
115	581100.00	1218500.00
116	582000.00	1216000.00

**Výpočet plošného obsahu území:**

**Celková plocha PÚ Vídeňská pánev VIII vypočtená ze souřadnic 116-ti vrcholových bodů činí 544 259 408 m<sup>2</sup>.**

**V ploše PÚ Vídeňská pánev VIII leží následující DP, definované souřadnicemi vrcholů:**

**A) DP Hrušky**

číslo vrcholu	Y ( m )	X ( m )	Z ( m )
1	572500,00	1204000,00	
2	573500,00	1206000,00	
3	574000,00	1209000,00	
4	575000,00	1209500,00	
5	575000,00	1212500,00	
6	577000,00	1213500,00	
7	578000,00	1213500,00	
18	578300,00	1213500,00	
19	578700,00	1213100,00	
20	579100,00	1212200,00	
21	578000,00	1211700,00	

8	578000,00	1211000,00
9	577000,00	1210500,00
10	577000,00	1208500,00
11	574500,00	1204000,00
12	573500,00	1203600,00
13	572800,00	1203900,00
14	572400,00	1203500,00
15	572100,00	1203000,00
16	571200,00	1203000,00
17	571500,00	1203500,00
22	571300,00	1203900,00
23	571500,00	1203900,00
24	571500,00	1204500,00

DP Hrušky je pod povrchem vymezen svislými rovinami bez hloubkového omezení

### B) DP Lužice I

číslo vrcholu	Y ( m )	X ( m )	Z ( m )
1	569100,00	1202500,00	
2	568200,00	1203200,00	
3	569000,00	1203700,00	
4	569000,00	1204500,00	
5	569300,00	1204800,00	
6	569300,00	1205300,00	
7	569000,00	1205700,00	
8	569000,00	1206000,00	
9	569400,00	1206300,00	
10	569800,00	1205700,00	
11	570700,00	1205500,00	
12	571500,00	1204500,00	
13	571500,00	1203900,00	
14	571300,00	1203900,00	
15	570500,00	1204800,00	
16	569700,00	1204000,00	

DP Lužice I je pod povrchem vymezen svislými rovinami bez hloubkového omezení

### C) DP Tvrdonice

číslo vrcholu	Y ( m )	X ( m )	Z ( m )
1	577500,00	1208450,00	
2	577000,00	1208500,00	
3	577000,00	1210500,00	
4	578000,00	1211000,00	
5	578000,00	1211700,00	
6	579100,00	1212200,00	

DP Tvrdonice je pod povrchem vymezen svislými rovinami bez hloubkového omezení

**D) DP Týnec**

číslo vrcholu	Y ( m )	X ( m )	Z ( m )
1	570408,21	1211142,83	
2	570845,92	1211285,65	
3	571279,53	1211469,42	
4	571877,97	1209355,37	
5	571645,19	1209297,19	
6	571310,00	1209531,50	
7	571165,30	1209463,49	
8	570768,00	1209661,50	
9	570490,00	1209352,50	
10	570457,63	1209640,04	
11	570437,50	1210312,50	
12	570527,00	1210475,00	
13	570425,50	1210700,00	

DP Týnec je pod povrchem vymezen svislými rovinami bez hloubkového omezení

**E) DP Velké Bílovice**

číslo vrcholu	Y ( m )	X ( m )	Z ( m )
1	582500,00	1202500,00	
2	579000,00	1201500,00	
3	578000,00	1200800,00	
4	577500,00	1201000,00	
5	578500,00	1203200,00	
6	580500,00	1204000,00	
7	583200,00	1204500,00	
8	583500,00	1203800,00	

DP Velké Bílovice je pod povrchem vymezen svislými rovinami bez hloubkového omezení

**F) DP Lanžhot I**

číslo vrcholu	Y ( m )	X ( m )	Z ( m )
1	576500,00	1215000,00	
2	575900,00	1215500,00	
3	575200,00	1216700,00	
4	575320,00	1217190,00	
5	575660,00	1217760,00	
6	575610,00	1218580,00	
7	575850,00	1218510,00	
8	575950,00	1218920,00	
9	575630,00	1219000,00	
10	575900,00	1219160,00	
11	575760,00	1219370,00	
12	575860,00	1219490,00	
13	576000,00	1219380,00	
14	576430,00	1219500,00	
15	576330,00	1219800,00	
16	576410,00	1219850,00	
17	576550,00	1219750,00	

18	576400,00	1219000,00
19	576700,00	1217500,00
20	576700,00	1216500,00

DP Lanžhot I je pod povrchem vymezen svislými rovinami bez hloubkového omezení

**G) DP Poštovná II**

číslo vrcholu	Y ( m )	X ( m )	Z ( m )
1	582886,00	1212667,00	
2	582787,00	1212674,00	
3	582802,00	1212824,00	
4	582892,00	1212759,00	

DP Poštovná II je pod povrchem vymezen svislými rovinami bez hloubkového omezení

**H) DP Lanžhot**

číslo vrcholu	Y ( m )	X ( m )	Z ( m )
1	580700,00	1221950,00	
2	580700,00	1223050,00	
3	581650,00	1223000,00	
4	580950,00	1221950,00	

DP Lanžhot je pod povrchem vymezen svislými rovinami bez hloubkového omezení

Plochy DP uvedené pod písmeny A) až H) nejsou součástí stanoveného průzkumného území a zadavatel je oprávněn v hranicích těchto DP provádět pouze těžební průzkum v souladu s § 2 odst. 4 písm. c) zákona 62/1988 Sb., v platném znění.

**Plocha průzkumného území po odečtení plochy výše popsaných DP činí 493 745 733 m<sup>2</sup>.**

**I) DP Moravská Nová Ves I**

číslo vrcholu	Y ( m )	X ( m )	Z ( m )
1	571875,00	1207295,00	
2	571852,00	1207267,00	
3	571814,00	1207297,00	
4	571765,00	1207337,00	
5	571787,00	1207363,00	
6	571835,00	1207326,00	
101	571850,00	1207150,00	-350,00
102	571650,00	1207300,00	-350,00
103	571850,00	1207550,00	-350,00
104	572050,00	1207400,00	-350,00
105	571850,00	1207150,00	-610,00
106	571650,00	1207300,00	-610,00
107	571850,00	1207550,00	-610,00
108	572050,00	1207400,00	-610,00

**J) DP Valtice I**

číslo vrcholu	Y ( m )	X ( m )	Z ( m )
1	588797,00	1213239,00	
2	588739,00	1213210,00	
3	588770,00	1213126,00	
4	588828,00	1213150,00	
101	589022,00	1213634,00	-250,00
102	588252,00	1213468,00	-250,00
103	588509,00	1212657,00	-250,00
104	589144,00	1213003,00	-250,00
105	589022,00	1213634,00	-1090,00
106	588252,00	1213468,00	-1090,00
107	588509,00	1212657,00	-1090,00
108	589144,00	1213003,00	-1090,00

**K) DP Poddvorov**

číslo vrcholu	Y ( m )	X ( m )	Z ( m )
1	571506,00	1199550,00	
2	572087,00	1198970,00	
3	572140,00	1198810,00	
4	572900,00	1200500,00	
5	574000,00	1201200,00	
6	575000,00	1201000,00	
7	575000,00	1200000,00	
8	572500,00	1197800,00	
9	571700,00	1197300,00	
10	571500,00	1197300,00	
11	571500,00	1198085,00	
12	570495,00	1198405,00	
13	570573,00	1198639,00	
14	571140,00	1198456,00	
15	571476,00	1199421,00	
16	571385,00	1199681,00	
17	571392,00	1199747,00	
18	571467,00	1199767,00	
19	571476,00	1199725,00	
101	571506,00	1199550,00	-340,00
102	572087,00	1198970,00	-340,00
103	572140,00	1198810,00	-340,00
104	572900,00	1200500,00	-340,00
105	574000,00	1201200,00	-340,00
106	575000,00	1201000,00	-340,00
107	575000,00	1200000,00	-340,00
108	574132,43	1199236,54	-340,00
109	574210,00	1199190,00	-340,00
110	574470,00	1198880,00	-340,00
111	573360,00	1198030,00	-340,00
112	573200,78	1198416,68	-340,00
113	572500,00	1197800,00	-340,00
114	571700,00	1197300,00	-340,00

115	571500.00	1197300.00	-340.00
116	571500.00	1198085.00	-340.00
117	570495.00	1198405.00	-340.00
118	570573.00	1198639.00	-340.00
119	571140.00	1198456.00	-340.00
120	571476.00	1199421.00	-340.00
121	571385.00	1199681.00	-340.00
122	571392.00	1199747.00	-340.00
123	571467.00	1199767.00	-340.00
124	571476.00	1199725.00	-340.00
125	571506.00	1199550.00	-2050.00
126	572087.00	1198970.00	-2050.00
127	572140.00	1198810.00	-2050.00
128	572900.00	1200500.00	-2050.00
129	574000.00	1201200.00	-2050.00
130	575000.00	1201000.00	-2050.00
131	575000.00	1200000.00	-2050.00
132	574132.43	1199236.54	-2050.00
133	574210.00	1199190.00	-2050.00
134	574470.00	1198880.00	-2050.00
135	573360.00	1198030.00	-2050.00
136	573200.78	1198416.68	-2050.00
137	572500.00	1197800.00	-2050.00
138	571700.00	1197300.00	-2050.00
139	571500.00	1197300.00	-2050.00
140	571500.00	1198085.00	-2050.00
141	570495.00	1198405.00	-2050.00
142	570573.00	1198639.00	-2050.00
143	571140.00	1198456.00	-2050.00
144	571476.00	1199421.00	-2050.00
145	571385.00	1199681.00	-2050.00
146	571392.00	1199747.00	-2050.00
147	571467.00	1199767.00	-2050.00
148	571476.00	1199725.00	-2050.00

**L) DP Vikoš**

číslo vrcholu	Y ( m )	X ( m )	Z ( m )
1	558843,00	1188437,00	
2	558897,00	1188498,00	
3	558938,00	1188453,00	
4	558890,00	1188399,00	
101	559290.00	1187550.00	-120.00
102	558070.00	1188260.00	-120.00
103	558180.00	1188480.00	-120.00
104	558500.00	1188810.00	-120.00
105	558880.00	1189070.00	-120.00
106	559130.00	1189040.00	-120.00
107	559370.00	1188640.00	-120.00
108	559520.00	1188150.00	-120.00
109	559290.00	1187550.00	-300.00
110	558070.00	1188260.00	-300.00

111	558180.00	1188480.00	-300.00
112	558500.00	1188810.00	-300.00
113	558880.00	1189070.00	-300.00
114	559130.00	1189040.00	-300.00
115	559370.00	1188640.00	-300.00
116	559520.00	1188150.00	-300.00

**M) DP Vikoš I**

číslo vrcholu	Y ( m )	X ( m )	Z ( m )
1	558856,00	1188176,00	
2	558877,00	1188203,00	
3	558936,00	1188157,00	
4	558914,00	1188130,00	
101	559290.00	1187550.00	-120.00
102	558070.00	1188260.00	-120.00
103	558180.00	1188480.00	-120.00
104	558500.00	1188810.00	-120.00
105	558880.00	1189070.00	-120.00
106	559130.00	1189040.00	-120.00
107	559370.00	1188640.00	-120.00
108	559520.00	1188150.00	-120.00
109	559290.00	1187550.00	-300.00
110	558070.00	1188260.00	-300.00
111	558180.00	1188480.00	-300.00
112	558500.00	1188810.00	-300.00
113	558880.00	1189070.00	-300.00
114	559130.00	1189040.00	-300.00
115	559370.00	1188640.00	-300.00
116	559520.00	1188150.00	-300.00

**N) DP Vracov I**

číslo vrcholu	Y ( m )	X ( m )	Z ( m )
1	558682,00	1188440,00	
2	558635,00	1188446,00	
3	558661,00	1188496,00	
4	558701,00	1188476,00	
101	559290.00	1187550.00	-120.00
102	558070.00	1188260.00	-120.00
103	558180.00	1188480.00	-120.00
104	558500.00	1188810.00	-120.00
105	558880.00	1189070.00	-120.00
106	559130.00	1189040.00	-120.00
107	559370.00	1188640.00	-120.00
108	559520.00	1188150.00	-120.00
109	559290.00	1187550.00	-300.00
110	558070.00	1188260.00	-300.00
111	558180.00	1188480.00	-300.00

112	558500.00	1188810.00	-300.00
113	558880.00	1189070.00	-300.00
114	559130.00	1189040.00	-300.00
115	559370.00	1188640.00	-300.00
116	559520.00	1188150.00	-300.00

**O) DP Vracov II**

číslo vrcholu	Y ( m )	X ( m )	Z ( m )
1	558841,00	1188856,00	
2	558891,00	1188819,00	
3	558871,00	1188781,00	
4	558820,00	1188811,00	
101	559290.00	1187550.00	-120.00
102	558070.00	1188260.00	-120.00
103	558180.00	1188480.00	-120.00
104	558500.00	1188810.00	-120.00
105	558880.00	1189070.00	-120.00
106	559130.00	1189040.00	-120.00
107	559370.00	1188640.00	-120.00
108	559520.00	1188150.00	-120.00
109	559290.00	1187550.00	-300.00
110	558070.00	1188260.00	-300.00
111	558180.00	1188480.00	-300.00
112	558500.00	1188810.00	-300.00
113	558880.00	1189070.00	-300.00
114	559130.00	1189040.00	-300.00
115	559370.00	1188640.00	-300.00
116	559520.00	1188150.00	-300.00

**P) DP Vracov III**

číslo vrcholu	Y ( m )	X ( m )	Z ( m )
1	558607,00	1188183,00	
2	558567,00	1188200,00	
3	558594,00	1188274,00	
4	558638,00	1188258,00	
101	559290.00	1187550.00	-120.00
102	558070.00	1188260.00	-120.00
103	558180.00	1188480.00	-120.00
104	558500.00	1188810.00	-120.00
105	558880.00	1189070.00	-120.00
106	559130.00	1189040.00	-120.00
107	559370.00	1188640.00	-120.00
108	559520.00	1188150.00	-120.00
109	559290.00	1187550.00	-300.00
110	558070.00	1188260.00	-300.00
111	558180.00	1188480.00	-300.00
112	558500.00	1188810.00	-300.00
113	558880.00	1189070.00	-300.00

114	559130.00	1189040.00	-300.00
115	559370.00	1188640.00	-300.00
116	559520.00	1188150.00	-300.00

**Q) DP Vikoš II**

číslo vrcholu	Y ( m )	X ( m )	Z ( m )
1	559025,00	1188671,00	
2	559051,00	1188655,00	
3	559088,00	1188629,00	
4	559069,00	1188600,00	
5	559036,00	1188624,00	
6	559009,00	1188642,00	
7	559017,00	1188659,00	
101	559290.00	1187550.00	-120.00
102	558070.00	1188260.00	-120.00
103	558180.00	1188480.00	-120.00
104	558500.00	1188810.00	-120.00
105	558880.00	1189070.00	-120.00
106	559130.00	1189040.00	-120.00
107	559370.00	1188640.00	-120.00
108	559520.00	1188150.00	-120.00
109	559290.00	1187550.00	-300.00
110	558070.00	1188260.00	-300.00
111	558180.00	1188480.00	-300.00
112	558500.00	1188810.00	-300.00
113	558880.00	1189070.00	-300.00
114	559130.00	1189040.00	-300.00
115	559370.00	1188640.00	-300.00
116	559520.00	1188150.00	-300.00

**R) DP Dolní Bojanovice III**

číslo vrcholu	Y ( m )	X ( m )	Z ( m )
1	571468,00	1200514,00	
2	571453,00	1200460,00	
3	571377,00	1200591,00	
4	571416,00	1200611,00	
101	569760.00	1198940.00	-1600.00
102	569670.00	1199030.00	-1600.00
103	570300.00	1200320.00	-1600.00
104	571090.00	1200770.00	-1600.00
105	572190.00	1201020.00	-1600.00
106	569760.00	1198940.00	-2100.00
107	569670.00	1199030.00	-2100.00
108	570300.00	1200320.00	-2100.00
109	571090.00	1200770.00	-2100.00
110	572190.00	1201020.00	-2100.00

**S) DP Dolní Bojanovice II**

číslo vrcholu	Y ( m )	X ( m )	Z ( m )
1	571188,00	1200551,00	
2	571168,00	1200541,00	
3	571134,00	1200612,00	
4	571151,00	1200628,00	
101	569760,00	1198940,00	-1600,00
102	569670,00	1199030,00	-1600,00
103	570300,00	1200320,00	-1600,00
104	571090,00	1200770,00	-1600,00
105	572190,00	1201020,00	-1600,00
106	569760,00	1198940,00	-2100,00
107	569670,00	1199030,00	-2100,00
108	570300,00	1200320,00	-2100,00
109	571090,00	1200770,00	-2100,00
110	572190,00	1201020,00	-2100,00

**T) DP Ladrná**

číslo vrcholu	Y ( m )	X ( m )	Z ( m )
1	582366,43	1204345,63	
2	582354,00	1204368,00	
3	582435,00	1204412,00	
4	582460,83	1204363,12	
101	581410,00	1204310,00	-900,00
102	581780,00	1204870,00	-900,00
103	582340,00	1205170,00	-900,00
104	582160,00	1204760,00	-900,00
105	582620,00	1204770,00	-900,00
106	582450,00	1204420,00	-900,00
107	582240,00	1204330,00	-900,00
108	581850,00	1204310,00	-900,00
109	581410,00	1204310,00	-1600,00
110	581780,00	1204870,00	-1600,00
111	582340,00	1205170,00	-1600,00
112	582160,00	1204760,00	-1600,00
113	582620,00	1204770,00	-1600,00
114	582450,00	1204420,00	-1600,00
115	582240,00	1204330,00	-1600,00
116	581850,00	1204310,00	-1600,00

**U) DP Ladrná I**

číslo vrcholu	Y ( m )	X ( m )	Z ( m )
1	581862,00	1204732,00	
2	581847,00	1204767,00	
3	581903,00	1204791,00	
4	581918,00	1204756,00	

101	581410.00	1204310.00	-900.00
102	581780.00	1204870.00	-900.00
103	582340.00	1205170.00	-900.00
104	582160.00	1204760.00	-900.00
105	582620.00	1204770.00	-900.00
106	582450.00	1204420.00	-900.00
107	582240.00	1204330.00	-900.00
108	581850.00	1204310.00	-900.00
109	581410.00	1204310.00	-1600.00
110	581780.00	1204870.00	-1600.00
111	582340.00	1205170.00	-1600.00
112	582160.00	1204760.00	-1600.00
113	582620.00	1204770.00	-1600.00
114	582450.00	1204420.00	-1600.00
115	582240.00	1204330.00	-1600.00
116	581850.00	1204310.00	-1600.00

**V) DP Dolní Bojanovice**

číslo vrcholu	Y ( m )	X ( m )	Z ( m )
1	570583,00	1200119,00	
2	570498,00	1200147,00	
3	570613,00	1200227,00	
4	570698,00	1200202,00	
101	569760.00	1198940.00	-1600.00
102	569670.00	1199030.00	-1600.00
103	570300.00	1200320.00	-1600.00
104	571090.00	1200770.00	-1600.00
105	572190.00	1201020.00	-1600.00
106	569760.00	1198940.00	-2100.00
107	569670.00	1199030.00	-2100.00
108	570300.00	1200320.00	-2100.00
109	571090.00	1200770.00	-2100.00
110	572190.00	1201020.00	-2100.00

**W) DP Dolní Bojanovice I**

číslo vrcholu	Y ( m )	X ( m )	Z ( m )
1	570895,00	1200367,00	
2	570824,00	1200515,00	
3	570863,00	1200534,00	
4	570927,00	1200401,00	
101	569760.00	1198940.00	-1600.00
102	569670.00	1199030.00	-1600.00
103	570300.00	1200320.00	-1600.00
104	571090.00	1200770.00	-1600.00
105	572190.00	1201020.00	-1600.00
106	569760.00	1198940.00	-2100.00
107	569670.00	1199030.00	-2100.00

108	570300.00	1200320.00	-2100.00
109	571090.00	1200770.00	-2100.00
110	572190.00	1201020.00	-2100.00

**X) DP Břeclav**

číslo vrcholu	Y ( m )	X ( m )	Z ( m )
1	582977,00	1214031,00	
2	582962,00	1214000,00	
3	582990,00	1213978,00	
4	583035,00	1213991,00	
101	583520.00	1213930.00	
102	582450.00	1213720.00	
103	582630.00	1213960.00	
104	582990.00	1214230.00	

**Y) DP Poštovná III**

číslo vrcholu	Y ( m )	X ( m )	Z ( m )
1	584528,00	1214279,00	
2	584500,00	1214241,00	
3	584413,00	1214206,00	
4	584404,00	1214227,00	
101	584930.00	1214470.00	-250.00
102	583880.00	1213710.00	-250.00
103	584050.00	1214410.00	-250.00
104	584930.00	1214470.00	-1011.00
105	583880.00	1213710.00	-1011.00
106	584050.00	1214410.00	-1011.00

Zadavatel je oprávněn provádět v hranicích stanoveného průzkumného území vyhledávání a průzkum ložisek ropy a hořlavého zemního plynu, přičemž v hranicích prostorového tělesa, které představuje hranice DP pod povrchem (viz. seznam DP uvedených pod písmeny I) až Y) a jejich vymezení), je zadavatel oprávněn provádět pouze těžební průzkum v souladu s § 2 odst. 4 písm. c) zákona 62/1988 Sb., v platném znění, mimo hranice tohoto prostorového tělesa je oprávněn provádět i vyhledávání a průzkum ložisek ropy a hořlavého zemního plynu.

S ohledem na skutečnost, že dobývací prostory jsou stanoveny pro dobývání ložisek, jejichž životnost je omezena množstvím zásob ložiska, dojde-li ke zrušení dobývacího prostoru je zadavatel oprávněn po nabytí právní moci rozhodnutí o zrušení dobývacího prostoru provádět vyhledávání a průzkum ložisek ropy a hořlavého zemního plynu i v hranicích zaniklého dobývacího prostoru.

## Rozdělení plošného obsahu území pro průzkum do území jednotlivých obcí:

Obec	IČZUJ	Katastrální území	IČUTJ	Výměra v m <sup>2</sup> celkem	Plocha DP v daném k.ú. v m <sup>2</sup>	Výměra v m <sup>2</sup> po odečtení výměry DP	Okres
Břeclav	584291	Břeclav	613584	22174281	0	<b>22174281</b>	Břeclav
Bzenec	586081	Bzenec	617270	19787016	0	<b>19787016</b>	Hodonín
Čejkovice	586102	Čejkovice	619001	15067049	0	<b>15067049</b>	Hodonín
Dolní Bojanovice	586137	Dolní Bojanovice	628701	19911633	85515	<b>19826118</b>	Hodonín
Domanín	586145	Domanín	630608	142857	0	<b>142857</b>	Hodonín
Dubňany	586161	Dubňany	633585	16777832	0	<b>16777832</b>	Hodonín
Hodonín	586021	Hodonín	640417	49816744	0	<b>49816744</b>	Hodonín
Hrušky	584487	Hrušky	648701	15079751	5191358	<b>9888393</b>	Břeclav
Břeclav	584291	Charvatská Nová Ves	650684	10484903	0	<b>10484903</b>	Břeclav
Ježov	586226	Ježov	659509	702118	0	<b>702118</b>	Hodonín
Josefov	586234	Josefov u Hodonína	661490	7079552	1106163	<b>5973389</b>	Hodonín
Kelčany	586251	Kelčany	664774	493710	0	<b>493710</b>	Hodonín
Kostice	584576	Kostice	670588	8626224	3571789	<b>5054435</b>	Břeclav
Kyjov	586307	Kyjov	678431	237561	0	<b>237561</b>	Hodonín
Břeclav	584291	Ladná	678872	9418115	408028	<b>9010087</b>	Břeclav
Lanžhot	584622	Lanžhot	679119	49861428	5022649	<b>44838779</b>	Břeclav
Lednice	584631	Lednice na Moravě	679828	2247203	0	<b>2247203</b>	Břeclav
Lužice	586358	Lužice u Hodonína	689343	7523929	1674957	<b>5848972</b>	Hodonín
Mikulčice	586374	Mikulčice	694142	14801224	3345184	<b>11456040</b>	Hodonín
Milotice	586382	Milotice u Kyjova	695157	11167947	0	<b>11167947</b>	Hodonín
Moravská Nová Ves	584665	Moravská Nová Ves	698792	22738332	6226331	<b>16512001</b>	Břeclav
Moravský Žižkov	584673	Moravský Žižkov	699250	13538247	2469032	<b>11069215</b>	Břeclav
Mutěnice	586412	Mutěnice	700444	20200739	0	<b>20200739</b>	Hodonín
Nový Poddvorov	586463	Nový Poddvorov	707856	2896688	294	<b>2896394</b>	Hodonín
Podivín	584797	Podivín	723835	2683491	2612674	<b>70817</b>	Břeclav
Břeclav	584291	Poštomá	726346	15932365	11812	<b>15920553</b>	Břeclav
Prušánky	586498	Prušánky	734021	14137404	1828440	<b>12308964</b>	Hodonín
Ratíškovice	586510	Ratíškovice	739901	12604590	0	<b>12604590</b>	Hodonín
Rohatec	586528	Rohatec	740381	14064542	0	<b>14064542</b>	Hodonín
Skoronice	586544	Skoronice	748404	5166927	0	<b>5166927</b>	Hodonín
Starý Poddvorov	586561	Starý Poddvorov	755168	5457002	0	<b>5457002</b>	Hodonín
Svatobořice-Místřín	586625	Svatobořice	760099	2748758	0	<b>2748758</b>	Hodonín
Syrovín	586633	Syrovín	761842	455099	0	<b>455099</b>	Hodonín
Těmice	586668	Těmice u Hodonína	765872	3415940	0	<b>3415940</b>	Hodonín
Tvrdonice	584941	Tvrdonice	772020	19161526	9259489	<b>9902037</b>	Břeclav
Týnec	584959	Týnec na Moravě	772321	11489331	2939746	<b>8549585</b>	Břeclav
Vacenovice	586706	Vacenovice u Kyjova	775932	14648636	0	<b>14648636</b>	Hodonín
Valtice	584975	Valtice	776696	8142091	0	<b>8142091</b>	Břeclav
Velké Bílovice	584983	Velké Bílovice	778672	20323967	4760214	<b>15563753</b>	Břeclav

Vlkoš	586749	Vlkoš u Kyjova	784036	4938183	0	<b>4938183</b>	Hodonín
Vracov	586765	Vracov	785172	41028118	0	<b>41028118</b>	Hodonín
Vrbice	585041	Vrbice u Velkých Pavlovic	785962	1679643	0	<b>1679643</b>	Břeclav
Žádovice	586781	Žádovice	794261	2466473	0	<b>2466473</b>	Hodonín
Žeravice	586820	Žeravice u Kyjova	796425	2940239	0	<b>2940239</b>	Hodonín
<b>Výměra celkem</b>				544259408	50513675	<b>493745733</b>	

Plochy podílu jednotlivých katastrálních území (k.ú.) byly stanoveny z digitalizovaných map v měřítku 1 : 10 000. Rozdíly ve výměrách jednotlivých k.ú. uvedené v tomto rozhodnutí oproti výměrám v původních rozhodnutích jsou způsobeny měřením ploch z digitalizovaných mapových podkladů měřítka 1 : 10 000 a 1 : 50 000. Souřadnice vrcholů a rozdělení plošného obsahu území do území jednotlivých obcí jsou ověřeny hlavním důlním Moravských naftových dolů, a.s. – [REDAKCE] Pro stanovení poplatku za oprávnění provádět ložiskový průzkum podle § 4b zákona 62/1988 sb. ve znění pozdějších předpisů je rozhodující výměra uvedená v sedmém sloupci předchozí tabulky. Jedná se o plochu zmenšenou o plochu DP uvedených pod písmenem A) až H).

#### **Pro projektování a provádění geologických prací v PÚ Vídeňská pánev VIII se stanoví tyto podmínky:**

1. Zadavatel oznámí písemně Ministerstvu životního prostředí, odboru výkonu státní správy VII (dále jen MŽP) ztrátu nebo podstatnou změnu své technické nebo finanční způsobilosti pro vyhledávání a průzkum ložisek uvedených nerostů nejpozději do deseti pracovních dnů ode dne, kdy tyto skutečnosti nastaly. Podstatnou změnou finanční způsobilosti se rozumí i změna v podílení se druhých osob na průzkumu výhradního ložiska.
2. Zadavatel oznámí písemně MŽP skutečnosti měnící jeho bezúhonnost (výsledky trestního řízení či správního řízení sankčního charakteru) a týkající se problematiky geologických prací, v předmětném průzkumném území nejpozději do deseti pracovních dnů ode dne, kdy se o nich dozvěděl.
3. V případě, že zadavatel ukončí geologické práce a jejich vyhodnocení před ukončením lhůty platnosti stanovení průzkumného území, nebo nehodlá další geologické práce již provádět, oznámí neprodleně tuto skutečnost MŽP písemnou formou.
4. Zadavatel písemně oznámí MŽP ukončení vyhledávací etapy ložiskového průzkumu (viz. § 4 písm. a/ zákona) do třiceti kalendářních dnů ode dne, kdy tato skutečnost nastala.
5. Před zahájením průzkumné etapy ložiskového průzkumu (viz. § 4 písm. b/ zákona) sdělí zadavatel písemně MŽP údaje o výhradním ložisku na němž bude průzkum prováděn.
6. Zadavatel je při projektování, provádění a vyhodnocování geologických prací povinen dodržovat ustanovení zákona č. 44/1988 Sb. ve znění pozdějších předpisů (dále jen „horní zákon“), zákona č. 61/1988 Sb. ve znění pozdějších předpisů a zákona č. 62/1988 Sb., o geologických pracích, ve znění pozdějších předpisů, a souvisejících obecně závazných právních předpisů.

7. Zadavatel je povinen v souvislosti s projektováním a prováděním geologických prací respektovat příslušná ustanovení zákona č. 254/2001 Sb., o vodách a o změně některých zákonů (vodní zákon), ve znění pozdějších předpisů, a veškeré podmínky pro činnost ve vodohospodářsky chráněných územích vyplývající z rozhodnutí příslušných vodoprávních úřadů. Zvláštní pozornost zaměří zadavatel na ochranu zdrojů pitné vody. V případě realizace průzkumných prací ve stanovených ochranných pásmech vodních zdrojů budou respektována veškerá stanovená omezení a podmínky. Projekt prací spojených se zásahem do terénu bude projednán s vodoprávním úřadem.

8. Zadavatel je povinen v souvislosti s přípravou a prováděním terénních prací, vč. umístění průzkumných vrtů a jiných činností narušujících půdní povrch a porosty, respektovat omezení vyplývající z předpisů o ochraně přírody a krajiny (zákon č. 114/92 Sb., o ochraně přírody a krajiny a předpisy související). Zadavatel je povinen seznámit se s podmínkami ochrany zvláště chráněných území v prostoru PÚ a dodržovat je.

9. Zjištěná omezení a střety zájmů s geologickými pracemi zohlední zadavatel v projektu terénních technických prací geologického průzkumu lokality. Projekt, či jeho část, ze které bude zřejmé situování terénních technických prací, postoupí po vyhotovení příslušnému krajskému úřadu. Ten pak stanoví, v souladu s jemu svěřenými kompetencemi vyplývajícími ze zákonů zajišťujících ochranu složek životního prostředí, podmínky realizace těchto terénních prací. V případě příslušnosti jiného orgánu ochrany přírody k posuzování případných střetů terénních technických prací s touto ochranou, bude projekt nebo jeho část, ze které bude zřejmé situování těchto prací, postoupen i tomuto orgánu (§ 65 zákona č. 114/1992 Sb.).

10. V případě, že by dle názoru některého z příslušných orgánů projekt geologických terénních prací mohl přivodit poškození některé ze složek životního prostředí, nechá zadavatel na vlastní náklady posoudit tento projekt ve smyslu ustanovení § 6 odst. 4 zákona (např. státní geologickou službou, AOPK apod.)

11. Zadavatel je povinen před zahájením geologických prací spojených se zásahem do pozemku uzavřít s vlastníkem pozemku dohodu o provádění geologických prací. Při řešení problematiky vstupů na cizí pozemky je nutné postupovat v souladu s ust. § 14 zákona.

12. V průběhu přípravy projektu geologických prací zadavatel projedná podmínky jejich realizace s obcemi, na jejichž katastrálním území budou jednotlivé technické práce prováděny.

13. Zadavatel podá každé dotčené obci včasné informace o účelu, rozsahu a očekávaném termínu zahájení a provádění technických prací spojených se zásahem do pozemků. Současně je informuje o tom, jak byly v projektu zohledněny zájmy chráněné zvláštními právními předpisy a zájmy obce (zdroje vody, sesuvná území, komunikace, inženýrské sítě, územní plán apod.).

14. Zadavatel poskytne obci a příslušnému krajskému úřadu informace o zjištěných skutečnostech, které mohou ovlivnit další rozvoj obce, bezpečnost a zdraví občanů nebo ochranu životního prostředí (ověření zdrojů podzemní vody, anomální koncentrace škodlivin apod.)

15. Zadavatel je povinen platit každoročně úhradu z plochy průzkumného území, která je příjmem obce. Způsob výpočtu poplatků, termín úhrady a jeho výši určuje ust. § 4b zákona. K tomu si zadavatel ověří na příslušném katastrálním úřadě aktuální stav rozdělení katastrů z průzkumného území do obcí. O případných změnách informuje též ministerstvo.

16. V případě, že zadavatel zadá provedení geologických prací jiné organizaci, zůstává odpovědný za dodržení podmínek jejich provedení.

17. Převod průzkumného území stanoveného podle tohoto rozhodnutí je možný jen po předchozím souhlasu ministerstva, změnou tohoto rozhodnutí na základě společné žádosti obou subjektů.

18. Organizace provádějící průzkumné práce na lokalitě podá ministerstvu do 31.ledna následujícího roku roční zprávu o rozsahu a výsledcích geologických prací prováděných při vyhledávání nebo průzkumu výhradního ložiska. Současně zadavatel informuje příslušný krajský úřad o provedených technických pracích za uplynulé období. Pověřeným zástupcům ministerstva umožní zadavatel průběžné seznamování s výsledky realizovaných prací s tím, že bude zajištěna ochrana poskytnutých hospodářských údajů.

19. Zadavatel oznámí ministerstvu a příslušnému krajskému úřadu skutečnosti zjištěné při vyhledávání a průzkumu, které by mohly výrazně ovlivnit územní plány velkých územních celků nebo veřejné mínění v širším regionu (havárie, ohrožení životního prostředí).

20. Zjistí-li organizace v rámci vyhledávání nahromadění vyhrazeného nerostu, je povinna toto bezodkladně oznámit Ministerstvu životního prostředí, které vydává osvědčení o výhradním ložisku. Součástí vyhodnocení geologických prací je výpočet zásob ověřeného ložiska vyhrazeného nerostu.

21. Zadavatel vypořádá návratnost prostředků vynaložených v minulosti na vyhledávání a průzkum výhradních ložisek v ploše předmětného průzkumného území, na která získá oprávnění k dobývání podle § ust. 24 horního zákona. Návratnost bude stanovena v rozhodnutí o udělení předchozího souhlasu k podání návrhu na stanovení dobývacího prostoru.

22. Kontrolu prací a dodržování podmínek rozhodnutí provádí ministerstvo. Porušování povinností vyplývajících z tohoto rozhodnutí může být sankcionováno podle § 20 horního zákona.

**Pro nakládání s ropou a hořlavým zemním plynem, které získá zadavatel při vyhledávání a průzkumu výhradních ložisek v tomto průzkumovém území se ve smyslu § 11 odst. 3) zákona č. 44/1988 Sb. o ochraně a využití nerostného bohatství ve znění pozdějších změn a doplňků stanoví tento rozsah a podmínky:**

A/ Komerční využití je možné pouze pro výše uvedené vyhrazené nerosty získané v rámci vyhledávací a průzkumné etapy ložiskového průzkumu (viz. § 4 písm. a/ a b/ zákona), to je

při realizaci jednotlivých kroků průzkumných prací, kterými jsou za těchto okolností krátkodobý čerpací pokus a následná průzkumná čerpací zkouška.

B/ Po perforaci sondy v intervalu ložiskového objektu bude proveden krátkodobý čerpací pokus s cílem vyčištění sondy od technické kapaliny a ověření charakteru přítoku (medium, přítokové vlastnosti). Po jeho provedení bude sonda uzavřena, bude provedeno měření ložiskového tlaku do jeho úplné stabilizace s cílem stanovení hodnoty počátečního ložiskového tlaku.

C/ Pro průběh následné průzkumné čerpací zkoušky (PČZ) bude zpracován pro každou sondu samostatný projekt. S ohledem na předpokládanou výši zásob ložiska bude projekt vypracován tak, aby získané údaje umožnily spolehlivý výpočet zásob suroviny metodou materiálové bilance, stanovení produkčních vlastností sondy, ocenění kolektorských vlastností a hydrodynamiky ložiska v okolí sondy.

D/ Projekt PČZ bude zpracován a následně PČZ řízena tak, aby celková délka všech etap nepřekročila dobu trvání 1 rok. U ropných ložisek bude odtěženo maximálně 5% předpokládaných geologických zásob ropy, u plynových ložisek 15% předpokládaných geologických zásob plynu. Pouze u ložisek s komplikovanější geologickou stavbou může být po dohodě s ministerstvem objem odtěžené suroviny přiměřeně vyšší.

E/ V průběhu průzkumných prací musí být pravidelně zaznamenávány a evidovány v digitální i tištěné podobě údaje o těženém množství ropy, hořlavého zemního plynu a vody, hodnoty poměru plyn / ropa, dynamické tlaky na ústí sondy a v ložisku, případně další údaje nezbytné pro ověření výhradního ložiska. Dále musí být odebírány vzorky těžených médií a provedeny jejich laboratorní analýzy. Každá etapa průzkumné čerpací zkoušky musí být ukončena vyhodnocením taktó získaných dat.

E/ Zadavatel oznámí písemně MŽP záměr provádět každou z výše uvedených průzkumných prací nejméně 5 pracovních dnů před jejím zahájením. Její ukončení oznamuje MŽP následně do 10 pracovních dnů.

F/ Před zahájením PČZ organizace oznámí ministerstvu záměr průzkumnou zkoušku provádět. Při provádění PČZ bude organizace postupovat tak, aby nebyla dotčena (bez dohody s příslušnými subjekty) ochrana jiných výhradních ložisek, či geologických struktur za hranicemi PÚ stanovených pro zadavatele.

G/ Zadavatel (tj. Moravské naftové doly, a.s.) je organizací oprávněnou vykonávat ve smyslu ust. § 5a horního zákona vyhledávání, průzkum a dobývání výhradních ložisek ropy a zemního plynu a organizací ve smyslu ust. § 3 zákona. Realizaci geologických prací, ve výše uvedeném PÚ oprávněna získávat vyhrazené nerosty ropu a hořlavý zemní plyn a je oprávněna k jejich následnému komerčnímu využívání, tedy i jejich prodeji za ceny obvyklé v daném místě a čase.

## O d ů v o d n ě n í

Zadavatel – organizace **Moravské naftové doly, a.s.**, se sídlem v Hodoníně, Úprkova 807/6, předložila dne 20.6.2003, v souladu s ust. § 18 zákona č. 71/1967 Sb., o správním řízení (správní řád), a § 4 a § 4a horního zákona ministerstvu žádost o stanovení průzkumného území Vídeňská pánev VIII pro vyhledávání a průzkum ložisek vyhrazených nerostů ropy a zemního plynu. Žádost byla na ministerstvu evidována pod č.j. 560/1948/03.

Navrhované průzkumné území zahrnuje pouze prostor, ve kterém již byla, v průběhu minulých let, pro stejného zadavatele postupně vydána rozhodnutí o stanovení průzkumných území pro vyhledávání a průzkum ložisek ropy a hořlavého zemního plynu (dále jen PÚ): Bzenec, Dubňany I, Hodonín I, Lužice, Mikulčice, Ratiškovice, Vídeňská pánev Ia, Vídeňská pánev IIa, Vídeňská pánev III, Vídeňská pánev IVa, Vídeňská pánev V, Vídeňská pánev VI, Vídeňská pánev VIIa, Vracov Ia. Všechna tato rozhodnutí nabyla právní moci a jsou tedy v platnosti.

Zadavatel odůvodnil svoji žádost o sjednocení průzkumných území nutností optimalizovat řízení geologicko-průzkumných prací s využitím nových technologií provádění prací a vyhodnocování jejich výsledků. K tomu požadoval rovněž sjednotit podmínky pro provádění průzkumných prací v celém území a vzhledem k předpokládané náročnosti prací žádal stanovení PÚ s dobou platnosti na 25 let.

Zadavatel je držitelem povolení k provádění, projektování a vyhodnocování geologických prací. Má tuto činnost zapsanou v obchodním rejstříku jako předmět podnikání. Předložená žádost o stanovení průzkumného území Vídeňská pánev VIII měla veškeré náležitosti určené zákonem, včetně dokladů o finanční a technické způsobilosti zadavatele. Návrh na stanovení PÚ byl projednán v ústním jednání dne 29.1.2004.

Obce, na jejichž katastrálních územích se předmětné průzkumné území nachází, nemají ke stanovení průzkumného území Vídeňská pánev VIII pro vyhledávání a průzkum ložisek ropy a zemního plynu připomínky. Veškeré připomínky účastníků řízení dané při ústním jednání se týkají až dalších etap geologicko-průzkumných prací a nesouvisí s tímto správním řízením. Originály všech dodaných vyjádření jsou archivovány ve spisu.

Ministerstvo jako příslušný orgán státní správy ve věcech geologického průzkumu posoudilo veškerá stanoviska a s přihlédnutím ke všem skutečnostem zjištěným v rámci daného správního řízení rozhodlo následně tak, že se žádosti vyhovuje a vydává se rozhodnutí o stanovení průzkumného území Vídeňská pánev VIII pro vyhledávání a průzkum ložisek ropy a zemního plynu. V rozhodnutí je PÚ průzkumného území Vídeňská pánev VIII vymezeno zeměpisnými souřadnicemi a jsou stanoveny podmínky pro projektování a provádění geologických prací a podmínky pro nakládání s vydobytými nerosty.

S ohledem na veškeré skutečnosti je průzkumné území Vídeňská pánev VIII stanoveno s účinností od okamžiku ukončení platnosti původních rozhodnutí o stanovení PÚ v zájmovém území, tzn. od dne, kdy zadavatel doručí ministerstvu životního prostředí oznámení o tom, že se vzdává průzkumných území Bzenec, Dubňany I, Hodonín I, Lužice, Mikulčice, Ratiškovice, Vídeňská pánev Ia, Vídeňská pánev IIa, Vídeňská pánev III, Vídeňská pánev IVa, Vídeňská pánev V, Vídeňská pánev VI, Vídeňská pánev VIIa, Vracov Ia nacházejících se v ploše PÚ Vídeňská pánev VIII.

Na základě posouzení konkrétních okolností předložené žádosti o stanovení PÚ Vídeňská pánev VIII byla požadovaná 25-ti letá doba platnosti rozhodnutí o stanovení PÚ zkrácena.

Správní orgán dospěl k závěru, že pro pokrytí průzkumného území 3 D seismikou je potřebná doba 10 let. Pro objektivní zhodnocení celé oblasti je nutno přidat další 2 roky na komplexní

interpretaci. Proto je doba, na kterou se průzkumné území stanovuje 12 let. Při stanovování těchto dob přihlížel správní orgán i k rychlému vývoji na poli interpretačních software, který zjevně přinese již v průběhu průzkumu zvýšené nároky na reinterpretační pořízených dat pomocí nových technologií až do fáze možného opakovaného měření a pořízení nových či detailnějších dat ve vybraných oblastech.

Pro další etapy průzkumu, tedy projekci a realizaci průzkumných vrtů, průzkum nalezených ložisek a jejich detailní geologické a produkční hodnocení ztrácí takto rozsáhlé průzkumné území svůj smysl. V časovém intervalu, na který je průzkumné území stanoveno se předpokládá získání dostatečného množství geologických informací, které umožní vymezit průzkumná území na podstatně menší plochy respektující dílčí geologické struktury. Takto pojatá koncepce průzkumného území zabrání plošné blokaci rozsáhlého území a současně žadateli umožňuje chránit své investice do průzkumu.

Ministerstvo tímto rozhodnutím nepovoluje vlastní provádění geologických prací, ani neschvaluje metodiku jejich realizace. V rozhodnutí je pouze souřadnicemi vymezeno průzkumné území a doba platnosti po kterou je organizace Moravské naftové doly, a.s., oprávněna - na základě zpracovaného a projednaného projektu geologických prací - provádět průzkumné práce pro vyhledání ložisek ropy a zemního plynu. Rozhodnutím jsou rovněž stanoveny základní podmínky provádění geologických prací. Způsob a podmínky provádění geologických prací musí být v průběhu přípravy projektu geologických prací a po jeho vypracování projednány s účastníky řízení (obcemi) a dotčenými orgány státní správy, dle jednotlivých složkových zákonů na ochranu životního prostředí. V těchto řízeních mohou obce, či DOSS zajistit ochranu svých zájmů a všech oprávněných požadavků, případně postupovat v souladu s ust. § 6 odst 3 zákona. V souladu s ust. § 14 zákona musí být s vlastníky pozemků dohodnuty vstupy na cizí pozemky, které budou dotčeny prováděním geologických prací spojených se zásahem do pozemků.

Rozhodnutí o stanovení PÚ je vydáno s ohledem na skutečnost, že na základě pozitivních výsledků dosud provedených geologicko-průzkumných prací v tomto území je PÚ Vídeňská pánev VIII považováno za perspektivní oblast z hlediska výskytu přírodních uhlovodíků. Pokračování geologických prací v souvislosti s dalším ověřováním výskytu ropných uhlovodíků se předpokládá v období do 30.6.2016. Hranice PÚ tvoří spojnice vrcholů nepravidelného 116-ti úhelníku. Po odečtu plochy DP Hrušky, Lužice I, Tvrdonice, Týnec, Velké Bílovice, Lanžhot I, Poštovná II a Lanžhot činí plocha PÚ Vídeňská pánev VIII 493,745733 km<sup>2</sup>. Je vyznačena na mapě měřítka 1 : 50 000 nebo 1 : 150 000, která je nedílnou součástí tohoto rozhodnutí (příloha 1). Jako samostatná příloha (příloha č. 2) je součástí rozhodnutí mapa měřítka 1 : 150 000 se zákresy stávajících ochranných pásem vodních zdrojů a zákresy objektů ochrany přírody.

Pro úplnost ministerstvo dále uvádí, že toto rozhodnutí o stanovení PÚ Vídeňská pánev VIII není územním rozhodnutím a nenahrazuje rozhodnutí orgánů státní správy, popř. samosprávy příslušných k ochraně objektů a zájmů chráněných zvláštními zákony.

Povolující správní orgán nepovažoval za účelné zahrnovat do podmínek k provádění geologických prací povinnosti zadavatele, které jsou výslovně stanoveny platnými zákony a prováděcími vyhláškami. Přesto upozorníme na nezbytnost důsledně dbát všech právních předpisů k ochraně soukromých i veřejných zájmů, k ochraně složek životního prostředí a k ochraně zdraví a bezpečnosti občanů. Mimořádnou pozornost je třeba věnovat (například ve smyslu ustanovení odst. 4/ § 2, odst 2/ a 3/ § 6 a § 22 zákona) úplnému zjištění, řešení a vypořádání možných střetů zájmu na provedení úplného ložiskového průzkumu s jinými veřejnými zájmy, které jsou vymezeny ve zvláštních zákonech (např. ochrana přírody a

krajiny a všech dalších složek životního prostředí, ochrana památek a územní rozvoj), přičemž je žádoucí a účelné v procesu identifikace a řešení možných střetů zájmů spolupracovat i s nově vzniklými orgány veřejné správy, kterými jsou úřady obcí s rozšířenou působností, na které byla počínaje rokem 2003 převedena rozsáhlá prvoinstanční správní působnost. Vzhledem k provedené dělbě kompetencí zaniklých okresních úřadů je pouze na této správní úrovni soustředěna řada informací, nezbytných pro přesnou identifikaci jiných veřejných zájmů (např. registr významných krajinných prvků), které jsou neopomenutelným podkladem pro zodpovědné zpracování projektů geologických prací.

Při realizaci projektovaných geologických prací je zadavatel povinen dodržet ochranu již nalezených výhradních ložisek před jejich znehodnocením a nesmí ztížit nebo znemožnit jejich pozdější exploataci.

Ve smyslu ustanovení § 11 odstavce 3) zákona č. 44/1988 Sb. o ochraně a využití nerostného bohatství ve znění pozdějších změn a doplňků pak byly stanoveny podmínky pro nakládání s nerosty získanými při vyhledávání a průzkumu. Smyslem těchto podmínek je v rámci vyhledávání a průzkumu omezit na nezbytné minimum rozsah komerčního využívání vyhrazených nerostů ve výhodném poplatkovém režimu.

Správní orgán shledal, že byly naplněny požadavky dané §§ 4 , 4a) a 4b) zákona o geologických pracích v platném znění a rozhodl tak, jak je výše ve výroku uvedeno. Originály všech stanovisek daných při ústním jednání a doručených poštou jsou uloženy ve spisu a archivovány na MŽP .

Řízení k vydání tohoto rozhodnutí podléhá ve smyslu zákona č. 368/1992 Sb., o správních poplatcích, ve znění pozdějších předpisů, správnímu poplatku ve výši 2000,- Kč podle položky 59 sazebníku. Poplatek byl uhrazen formou kolkové známky.

## **Poučení**

Proti tomuto rozhodnutí lze podat ve lhůtě 15-ti dnů ode dne jeho doručení rozklad (ust. § 61 zákona č. 71/1967 Sb., o správním řízení, ve znění pozdějších předpisů). Rozklad se podává u orgánu, který rozhodnutí vydal, tj. v dané případě u Ministerstva životního prostředí, odboru výkonu státní správy VII, Mezírka 1, 602 00 Brno.

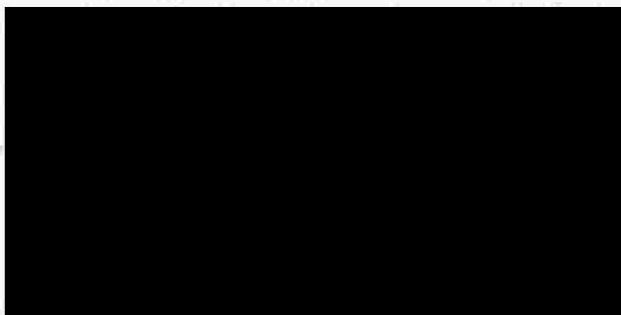

odboru výkonu státní správy VII

## Přílohy:

- 1 Mapa PÚ Vídeňská pánev VIII se zákresem DP 1: 150 000
- 2 Mapa PÚ Vídeňská pánev VIII se zákresem chráněných území 1 : 150 000

## Rozdělovník:

### A) účastníci řízení:

#### a) zadavatel:

1. Moravské naftové doly, a. s., Úprkova 807/6, 695 30 Hodonín

#### b) občanské hnutí:

2. Hnutí Duha, Bratislavská 31, 602 00 Brno 2

#### c) obdrží starostové dotčených obcí:

3. Město Břeclav, do rukou [redacted] města, nám. T. G. Masaryka 38/10 690 02 Břeclav
4. Město Bzenec, do rukou [redacted] města, náměstí Svobody 73, 696 81 Bzenec
5. Město Dubňany, do rukou [redacted] města, nám. 15. dubna 1149, 696 03 Dubňany
6. Město Hodonín, do rukou [redacted] města, Masarykovo nám. 53/1, 695 01 Hodonín
7. Město Kyjov, do rukou [redacted] města, Masarykovo náměstí 30/1, 697 01 Kyjov
8. Město Lanžhot, do rukou [redacted] města, Náměstí 177/2, 691 51 Lanžhot
9. Město Podivín, do rukou [redacted] města, Masarykovo náměstí 180/20 691 45 Podivín
10. Město Valtice, do rukou [redacted] města, nám. Svobody 21, 691 42 Valtice
11. Město Velké Bílovice, do rukou [redacted] města, nám. Osvoboditelů 570 691 02 Velké Bílovice
12. Město Vracov, do rukou [redacted] města, náměstí Míru 202, 696 42 Vracov
13. Obec Čejkovice, do rukou [redacted] obce, Čejkovice 500, 696 15 Čejkovice
14. Obec Dolní Bojanovice, do rukou [redacted] obce, Hlavní 383, 696 17, Dolní Bojanovice
15. Obec Domanín, do rukou [redacted] obce, Domanín 9, 696 83 Domanín
16. Obec Hrušky, do rukou [redacted] obce, U Zbrojnice 100, 691 56, Hrušky
17. Obec Ježov, do rukou [redacted] obce, Ježov 75, 696 48 Ježov
18. Obec Josefov, do rukou [redacted] obce, Josefov 131, 696 21 Josefov
19. Obec Kelčany, do rukou [redacted] obce, Kelčany 3, 696 49 Kelčany
20. Obec Kostice, do rukou [redacted] obce, nám. Osvobození, 14 691 52 Kostice
21. Obec Lednice, do rukou [redacted] obce, Zámecké náměstí 70, 691 44 Lednice
22. Obec Lužice, do rukou [redacted] obce, Česká 1, 696 18, Lužice
23. Obec Mikulčice, do rukou [redacted] obce, Mikulčice 2, 696 19 Mikulčice
24. Obec Milotice, do rukou [redacted] obce, Milotie u Kyjova 72, 696 05 Milotice
25. Obec Moravská Nová Ves, do rukou [redacted] obce, Moravská Nová Ves, 691 55 Moravská Nová Ves
26. Obec Moravský Žižkov, do rukou [redacted] obce, 691 01 Moravský Žižkov
27. Obec Mutěnice, do rukou [redacted] obce, Masarykova 200, 696 11 Mutěnice
28. Obec Nový Poddvorov, do rukou [redacted] obce, Nový Poddvorov 25, 696 16 Nový Poddvorov
29. Obec Prušánky, do rukou [redacted] obce, Hlavní 100, 696 21 Prušánky
30. Obec Ratiškovice, do rukou [redacted] obce, U Radnice 1300, 696 02 Ratiškovice
31. Obec Rohatec, do rukou [redacted] obce, Květná 1, 696 01 Rohatec
32. Obec Skoronice, do rukou [redacted] obce, Skoronice 102, 696 41 Skoronice
33. Obec Starý Poddvorov, do rukou [redacted] obce, Starý Poddvorov 230, 696 16 Starý Poddvorov
34. Obec Svatobořice-Mistřín, do rukou [redacted] obce, 696 04 Svatobořice-Mistřín
35. Obec Syrovín, do rukou [redacted] obce, Syrovín 170, 696 84 Syrovín
36. Obec Těmice, do rukou [redacted] obce, Těmice 176, 696 84 Těmice
37. Obec Tvrdonice, do rukou [redacted] obce, nám. Míru 31, 691 53 Tvrdonice
38. Obec Týnec, do rukou [redacted] obce, Náves 1, 691 54 Týnec
39. Obec Vacenovice, do rukou [redacted] obce, Vacenovice 243, 696 06 Vacenovice
40. Obec Vlkoš, do rukou [redacted] obce, Vlkoš 95, 696 41 Vlkoš
41. Obec Vrbice, do rukou [redacted] obce, Vrbice 1, 691 09 Vrbice
42. Obec Žádovice, do rukou [redacted] obce, Žádovice 89, 696 49 Žádovice

43. Obec Žeravice, do rukou [redacted] obce, Žeravice 40, 696 47 Žeravice

**B) ostatním na vědomí po nabytí právní moci:**

1. Česká geologická služba - Geofond, odbor 331 - informací o nerostných surovinách, Kostelní 26, 170 06 Praha 7
2. Krajský úřad Jihomoravského kraje - OŽPZ, Žerotínovo nám. 3/5, 602 00 Brno 2
3. Ministerstvo průmyslu a obchodu, odbor 6600 - surovinové politiky, Na Františku 32, 110 15 Praha 1
4. Ministerstvo zdravotnictví, Český inspektorát lázní a zříděl, Palackého nám. 4, 128 01 Praha 2
5. Ministerstvo životního prostředí, odbor 660 - geologie, Vršovická 65, 100 10 Praha 10
6. Ministerstvo životního prostředí, odbor výkonu státní správy VIII, tř.Kosmonautů 10, 779 00 Olomouc
7. Obvodní báňský úřad v Brně, Cejl 13, 601 42 Brno 1
8. Transgas, a. s. , Limuzská 12/3135, 1090 98 Praha 10
9. Transgas, a. s., pobočka Brno, Pražská 158, 642 009 Brno

---  
MŽP OVSS VII Brno – k archivaci

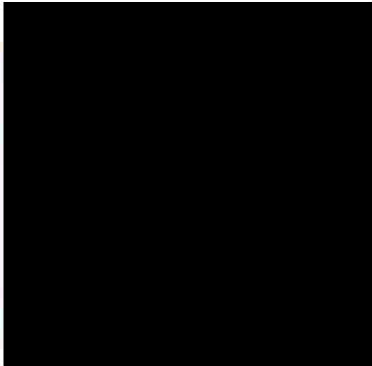

to rozhodnutí nabylo právní moci  
dne 31. 1. 2013  
odbor výkonu státní správy VII MŽP  
dne 1. 2. 2013  
(podpis)

č. j. 2492/560/12  
103181/ENV/12  
Sp.zn: GEO 23/2012

## ROZHODNUTÍ

Ministerstvo životního prostředí – odbor výkonu státní správy VII (dále jen MŽP OVSS VII) jako věcně příslušný správní orgán pro ochranu horninového prostředí a nerostných zdrojů, pro geologické práce a ekologický dohled nad těžbou, ve smyslu § 19 odst. 2 zákona ČNR č. 2/1969 Sb., o zřízení ministerstev a jiných ústředních orgánů státní správy, ve znění pozdějších předpisů,

### rozhodlo

**prodloužit** podle § 4a odst. 7 zákona č.62/1988 Sb. o geologických pracích, ve znění pozdějších předpisů (dále jen zákon) a § 36, § 49, § 68 a souvisejících ustanovení zákona č. 500/2004 Sb., správní řád, ve znění pozdějších předpisů, na základě návrhu organizace MND a.s. Hodonín, Úprkova 807/6, Hodonín PSČ 695 01, IČ 28483006 (dále jen zadavatel) ze dne 3.12.2012, dobu platnosti rozhodnutí o stanovení průzkumného území pro vyhledávání a průzkum výhradních ložisek nerostných surovin vyhrazených nerostů – ropy a hořlavého zemního plynu

### VÍDEŇSKÁ PÁNEV VIII

do 31.12.2025 s účinností od nabytí právní moci tohoto rozhodnutí. Podmínky rozhodnutí č.j. 560/1948/2003, ze dne 23.2.2004, které nabylo právní moci dne 19.3.2004 a účinnosti k datu 1.4.2004 zůstávají v platnosti beze změny.

### Kontrola prací

Kontrolu geologických prací a dodržování podmínek tohoto rozhodnutí provádí MŽP. Porušování povinností vyplývajících z tohoto rozhodnutí může být sankcionováno podle § 20 geologického zákona, ve znění pozdějších předpisů.

### ODŮVODNĚNÍ

Organizace MND a.s., požádala podle ustanovení § 4a odst. 7 zákona, podáním ze dne 3.12.2012, zaevidovaným na MŽP dne 3.12.2012 pod č. j. 2492/560/12; 103181/ENV/12 o prodloužení platnosti rozhodnutí o stanovení průzkumného území pro průzkum vyhrazeného nerostu – ropy a hořlavého zemního plynu VÍDEŇSKÁ PÁNEV VIII do 31.12.2025. MŽP OVSS VII konstatuje, že v žádosti uvedené důvody odpovídají skutečnosti a považuje prodloužení doby platnosti rozhodnutí o stanovení průzkumného území VÍDEŇSKÁ PÁNEV VIII k

vyhledávání a průzkumu výhradních ložisek vyhrazeného nerostu – ropy a hořlavého zemního plynu na uvedenou dobu za přiměřené okolností. Zohledněním konkrétních okolností uvedených v žádosti byl naplněn obsah sdělení sekretariátu rozkladové komise o výkladech právních předpisů, přijatých výkladovou komisí ministra životního prostředí č. 1/2004. S ohledem na charakter věci nenařídil správní orgán ústní jednání. Současně správní orgán konstatoval, že byly naplněny požadavky dané § 4a odst. 6 a 7 zákona a rozhodl tak, jak je ve výroku uvedeno.

Při ověřování doposud provedených geologických prací v rámci stanoveného průzkumného území (PÚ) správní orgán dále konstatoval, že v minulých letech byl v PÚ VÍDEŇSKÁ PÁNEV VIII proveden geologický průzkum, jehož výsledkem byl nález 11 nových ložisek uhlovodíků. V období do 31.12.2025 hodlá žadatel pokračovat v průzkumných aktivitách v několika dílčích oblastech specifikovaných v žádosti. MŽP OVSS VII po celou dobu platnosti původního rozhodnutí provádí kontroly plnění podmínek a neshledal žádná pochybení v provádění průzkumných prací.

Rozhodnutí vydané v tomto řízení podléhá podle zákona č. 634/2004 Sb., o správních poplatcích, ve znění pozdějších předpisů a doplňků, správnímu poplatku ve výši [REDAKCE] - Kč (sazebník část IV položka 60, 2) písm. a). Zadavatel poplatek uhradil formou kolkových známek při podání žádosti dne 3.12.2012.

#### **POUČENÍ O OPRAVNÉM PROSTŘEDKU**

Proti tomuto rozhodnutí mohou účastníci řízení podat rozklad podle § 152 zákona 500/2004 Sb., správní řád, do 15 dní ode dne doručení, podáním u Ministerstva životního prostředí - odboru výkonu státní správy VII v Brně, Mezírka 1 PSČ 602 00.

Vyhotoveno dne 2013-01-08

[REDAKCE]  
[REDAKCE] odboru výkonu státní správy VII

**Rozdělovník:**

**A) účastníci řízení do vlastních rukou datovou schránkou:**

**a) zadavatel:**

MND a.s, Úprkova 807/6, 695 01 Hodonín

**b dotčené obce:**

1. Město Břeclav, náměstí T. G. Masaryka 42/3, 690 02 Břeclav
2. Město Bzenec, náměstí Svobody 73, 69681 Bzenec
3. Město Dubňany, Náměstí 15. dubna 1149, 696 03 Dubňany
4. Město Hodonín, Národní třída 373/25, 695 35 Hodonín
5. Město Kyjov, Masarykovo náměstí 30/1, 697 22 Kyjov 1
6. Město Lanžhot, Náměstí 177, 691 51 Lanžhot
7. Město Podivín, Masarykovo náměstí 180/20, 691 45 Podivín
8. Město Valtice, nám. Svobody 21, 69142 Valtice
9. Město Velké Bílovice, nám. Osvoboditelů 570, 691 02 Velké Bílovice
10. Město Vracov, náměstí Míru 202, 696 42 Vracov
11. Obec Čejkovice, Ulice Templářská č. 500, 696 15 Čejkovice
12. Obec Dolní Bojanovice, Hlavní 383, 696 17 Dolní Bojanovice
13. Obec Domanín, Domanín 9, 696 83 Domanín
14. Obec Hrušky, U zbrojnice 100, 691 56 Hrušky
15. Obec Ježov, Ježov 75, 696 48 Ježov
16. Obec Josefov, Hlavní 131, 696 21 Prušánky
17. Obec Kelčany, Kelčany 3, 696 49 Žádovice
18. Obec Kostice, nám. Osvobození 445/14, 691 52 Kostice u Břeclavě
19. Obec Ladná, Masarykova 119/60, 691 46 Ladná
20. Obec Lednice. Zámecké náměstí 70, 691 44, Lednice
21. Obec Lužice, Česká 1, 696 18 Lužice
22. Obec Mikulčice, Mikulčice 245, 696 19 Mikulčice
23. Obec Milotice, Školní 72, 696 05 Milotice
24. Obec Moravská Nová Ves, nám. Republiky 107, 691 55 Moravská Nová Ves
25. Obec Moravský Žižkov, Bílovská 145, 691 01 Moravský Žižkov
26. Obec Mutěnice, Masarykova 200, 696 11 Mutěnice
27. Obec Nový Poddvorov, Nový Poddvorov č.p.25, 696 16 Nový Poddvorov
28. Obec Prušánky, Hlavní 100, 696 21 Prušánky
29. Obec Ratíškovice, U Radnice 1300, 696 02 Ratíškovice
30. Obec Rohatec, Květná 359/1, 696 01 Rohatec
31. Obec Skoronice, Skoronice 102 , 696 41 Vikoš
32. Obec Starý Poddvorov, Starý Poddvorov č.p.230, 696 16 Starý Poddvorov
33. Obec Svatobořice-Mistřín, Hlavní 1000/113, 696 04 Svatobořice-Mistřín
34. Obec Syrovín, Syrovín 70, 696 84 Těmice
35. Obec Těmice, Těmice 176, 696 84 Těmice
36. Obec Tvrdonice, náměstí Míru 31, 691 53 Tvrdonice
37. Obec Týnec, Náves 1, 691 54 Týnec u Břeclavě
38. Obec Vacenovice, Vacenovice č. 243, 696 06, Vacenovice
39. Obec Vikoš, Vikoš 95, 696 41 Vikoš
40. Obec Vrbice, Vrbice č.p. 89, 691 09 Vrbice

41. Obec Žádovice, Žádovice 41, 696 49 Žádovice
42. Obec Žeravice, Žeravice 40, 696 47 Žeravice

**B) ostatním na vědomí po nabytí právní moci:**

43. Ministerstvo průmyslu a obchodu, odbor hornictví, Na Františku 32, 110 15 Praha 1
44. Ministerstvo životního prostředí, odbor OG, Vršovická 65, 100 10 Praha 10 – interní sdělení
45. Krajský úřad Jihomoravského kraje, OŽP, Žerotínovo náměstí 3/5, 601 82 Brno
46. Obvodní báňský úřad pro území krajů Jihomoravského a Zlínského, Cejl 13, 601 42 Brno 1
47. Česká geologická služba, útvar 600 (Geofond), odbor informací o nerostných surovinách, Klárov 131/3, 118 21 Praha 1
48. MŽP OVSS VII - spis

## Ověřovací doložka konverze na žádost do dokumentu v listinné podobě

Ověřuji pod pořadovým číslem **43087391-8325-130110155558**, že tento dokument v listinné podobě, který vznikl převedením z dokumentu obsaženého v datové zprávě, skládajícího se z 4 listů, se shoduje s obsahem dokumentu, jehož převedením vznikl.

Autorizovanou konverzí dokumentu se nepotvrzuje správnost a pravdivost údajů obsažených v dokumentu a jejich soulad s právními předpisy.

Vstupující dokument obsažený v datové zprávě byl podepsán zaručeným elektronickým podpisem založeným na kvalifikovaném certifikátu vydaném akreditovaným poskytovatelem certifikačních služeb a platnost zaručeného elektronického podpisu byla ověřena dne 10.01.2013 v 15:56:06. Zaručený elektronický podpis byl shledán platným ve smyslu ověření integrity dokumentu, tzn. dokument nebyl změněn, a ověření platnosti kvalifikovaného certifikátu bylo provedeno vůči poslednímu zveřejněnému seznamu zneplatněných kvalifikovaných certifikátů vydanému k datu 10.01.2013 13:52:12. Údaje o zaručeném elektronickém podpisu: číslo kvalifikovaného certifikátu **00 A3 27 EC**, kvalifikovaný certifikát byl vydán akreditovaným poskytovatelem certifikačních služeb **I.CA - Qualified Certification Authority, 09/2009, První certifikační autorita, a.s.** pro podepisující osobu (označující osobu) [redacted] **odboru, odbor výkonu státní správy VII, Ministerstvo životního prostředí**. Elektronický podpis nebyl označen časovým razítkem.

**Subjekt, který autorizovanou konverzi dokumentu provedl:**  
[redacted]

**Datum vyhotovení ověřovací doložky:**  
10.01.2013

**Jméno, příjmení a podpis osoby, která autorizovanou konverzi dokumentu provedla:**  
[redacted]

**Otisk úředního razítka:** [redacted]

**Poznámka:**

*V době od uveřejnění seznamu zneplatněných kvalifikovaných certifikátů, vůči kterému byla ověřována platnost kvalifikovaného certifikátu 00 A3 27 EC, do provedení autorizované konverze dokumentů mohlo dojít k zneplatnění kvalifikovaného certifikátu.*

*Kontrolu této ověřovací doložky lze provést v centrální evidenci ověřovacích doložek přístupné způsobem umožňujícím dálkový přístup na adrese <https://www.czechpoint.cz/overovacidolozky>.*

Ministerstvo životního prostředí

Brno 13. prosince 2024

Č. j.: MZP/2024/240/2230

Sp. zn.: ZN/MZP/2024/240/253

## ROZHODNUTÍ

Ministerstvo životního prostředí, odbor výkonu státní správy IV (dále také „MŽP OVSS IV“ nebo „ministerstvo“), v rámci své působnosti vymezené ustanovením § 4 a § 4a zákona č. 62/1988 Sb., o geologických pracích, ve znění pozdějších předpisů, (dále také „geologický zákon“), po provedeném správním řízení **rozhodlo** o žádosti organizace MND a.s. se sídlem Úprkova 807/6, 695 01 Hodonín, IČ: 28483006 (dále jen žadatel) ze dne 22.10.2024 (č. j. MZP/2024/240/2230; ev. č. ENV/2024/347187) o prodloužení doby platnosti rozhodnutí o stanovení průzkumného území Vídeňská pánev VIII,

**takto:**

**I.**

**Doba platnosti rozhodnutí Ministerstva životního prostředí ze dne 23.02.2004, č. j. 560/1948/2003, o stanovení průzkumného území (dále jen „PÚ“) Vídeňská pánev VIII pro vyhledávání a průzkum výhradních ložisek nerostných surovin – vyhrazených nerostů – ropy a hořlavého zemního plynu, se podle ustanovení § 4a odst. 7 geologického zákona, prodlužuje do 31.12.2035.**

**II.**

**Při realizaci geologických prací pro vyhledávání a průzkum hlavních kritických vyhrazených nerostů ropy a hořlavého zemního plynu mohou být realizovány geologické práce za účelem vyhledávání a průzkumu užitkových složek uhlovodíků, vedlejších nerostů a technicky využitelných přírodních plynů, jestliže jsou vázány na hlavní nerosty.**

PÚ Vídeňská pánev VIII je v souladu s ustanovením § 4a geologického zákona v současnosti vymezeno na povrchu terénu uzavřeným geometrickým obrazcem s těmito souřadnicemi (souřadnicový systém JTSK):

Vrchol	Y	X
1	582154.23	1215691.55
2	583150.00	1215800.00
3	583800.00	1215020.00
4	584180.00	1215020.00
5	584900.00	1216000.00
6	586800.00	1215900.00

7	587230.00	1215300.00
8	588100.00	1215940.00
9	589470.00	1215630.00
10	589890.00	1216090.00
11	589973.00	1215749.00
12	590000.00	1215000.00
13	588000.00	1208500.00
14	586200.00	1209300.00
15	586270.00	1211600.00
16	584840.00	1213600.00
17	583360.00	1212470.00
18	579100.00	1212200.00
19	577500.00	1208450.00
20	579850.00	1208300.00
21	582980.00	1208300.00
22	584270.00	1211240.00
23	585360.00	1209200.00
24	586200.00	1209300.00
25	588000.00	1208500.00
26	583200.00	1204500.00
27	583500.00	1203800.00
28	582500.00	1202500.00
29	583898.00	1199618.00
30	577500.00	1195500.00
31	572500.00	1195000.00
32	570846.24	1195902.05
117	571679.08	1196758.47
118	572042.00	1196789.00
119	573052.53	1197380.01
120	573093.38	1197766.44
121	573242.95	1199181.14
122	572085.08	1201239.82
123	572036.83	1201325.30
124	571140.00	1201130.00
125	569810.27	1200374.06
126	569205.29	1199330.40
127	569126.37	1199080.84
128	569480.00	1198710.00
129	570360.00	1198130.00
130	571446.78	1197000.00
131	571679.08	1196758.47
132	570846.24	1195902.05
33	568762.77	1194356.66
34	564700.00	1192000.00
35	563200.00	1190650.00
36	565000.00	1188600.00
37	563700.00	1187350.00
38	559017.25	1186866.86
39	558150.00	1186065.00
40	557210.00	1186740.00
41	553150.00	1184550.00
133	552650.00	1186030.00
134	562500.00	1191400.00
135	558100.00	1196160.00
136	563110.00	1201030.00

47	563545.10	1200497.80
48	566665.00	1203440.00
49	566184.00	1203870.00
50	567000.00	1205000.00
51	567800.00	1205800.00
52	568300.00	1205800.00
53	568300.00	1206200.00
54	567900.00	1206200.00
55	567900.00	1206700.00
56	567700.00	1206800.00
57	567500.00	1206250.00
58	567500.00	1206000.00
59	567000.00	1206000.00
60	566420.00	1206010.00
61	566320.00	1206120.00
62	566430.00	1207150.00
63	566770.00	1207180.00
64	566910.00	1207520.00
65	567370.00	1207820.00
66	567470.00	1208240.00
67	567820.00	1208530.00
68	567890.00	1209580.00
69	568610.00	1209710.00
70	569420.00	1210100.00
71	569870.00	1210660.00
72	570255.00	1210900.00
73	570408.21	1211142.83
74	570845.92	1211285.65
75	571279.53	1211469.42
76	571628.00	1211773.00
77	571752.00	1212335.00
78	571948.00	1212845.00
79	572333.00	1213224.00
80	572720.00	1213361.00
81	572849.00	1213503.00
82	573133.00	1214049.00
83	573328.00	1214554.00
84	573806.00	1214572.00
85	573771.00	1214800.00
86	574196.00	1215172.00
87	574077.00	1215339.00
88	574362.00	1215565.00
89	574479.00	1215540.00
90	574570.00	1215566.00
91	575087.00	1215721.00
92	575548.00	1216104.00
137	578790.00	1218240.00
116	582000.00	1216000.00

Celková plocha aktuálního vymezení PÚ Vídeňská pánev VIII činí 406 654 063 m<sup>2</sup>.

Podmínky rozhodnutí č. j. 560/1948/2003 ze dne 23.02.2004, které nabylo právní moci dne 19.03.2004 a účinnosti k datu 01.04.2004, zůstávají v platnosti beze změny.

Kontrolu provádění geologických prací a dodržování podmínek rozhodnutí provádí ministerstvo. Porušování povinností vyplývajících z tohoto rozhodnutí může být sankcionováno podle ustanovení § 20 geologického zákona.

### **O d ů v o d n ě n í**

Žadatel předložil dne 23.10.2024 v souladu s ustanovením § 4a odst. 7 geologického zákona MŽP OVSS IV žádost o prodloužení doby platnosti rozhodnutí o stanovení průzkumného území Vídeňská pánev VIII pro vyhledávání a průzkum výhradních ložisek nerostných surovin – vyhrazených nerostů – ropy a hořlavého zemního plynu, která byla na MŽP OVSS IV evidována pod č. j. MZP/2024/240/2230 (ENV/2024/347187), spisová značka ZN/MZP/2024/240/253.

Průzkumné území (PÚ) Vídeňská pánev VIII bylo stanoveno rozhodnutím Ministerstva životního prostředí, odboru výkonu státní správy VII pod č.j. 560/1948/2003 ze dne 23.02.2004. Rozhodnutí o stanovení PÚ Vídeňská pánev VIII nabylo právní moci dne 19.03.2004. Doba platnosti PÚ Vídeňská pánev VIII byla stanovena do 30.06.2016. Na žádost žadatele ze dne 29.11.2012 byla doba platnosti rozhodnutí o stanovení PÚ Vídeňská pánev VIII prodloužena do 31.12.2025, a to rozhodnutím ministerstva životního prostředí ze dne 08.01.2013, č.j. 2492/560/12, které nabylo právní moci dne 31.01.2013.

Žadatel je držitelem oprávnění k hornické činnosti poř. č. 2061, vydaného Obvodním báňským úřadem pro území krajů Jihomoravského a Zlínského dne 11.10.2021 pod č.j. SBS 37961/2021/OBÚ-01/1, právní moc ke dni 30.10.2021.

Od doby stanovení PÚ Vídeňská pánev VIII provedl žadatel celou řadu náročných geologických průzkumných prací. Od posledního prodloužení platnosti PÚ vedly provedené průzkumné práce k nalezení šesti výhradních ložisek vyhrazeného nerostu ropy a hořlavého zemního plynu, nebo jen výhradních ložisek hořlavého zemního plynu.

Žadatel ve své žádosti podrobně rozepsal důvody pro prodloužení doby platnosti. Jedním z důvodů je fakt, že PÚ bylo stanoveno již v roce 2004, tedy za odlišných podmínek politického a geopolitického uspořádání a začlenění České republiky v Evropě, ale i z pohledu legislativních změn. Jednou z významných legislativních změn, na kterou žadatel odkazuje, je přijetí Nařízení Evropského parlamentu a Rady (EU) 2024/1252 ze dne 11.04.2024, kterým se stanoví rámec pro zajištění bezpečných a udržitelných dodávek kritických surovin a mění nařízení (EU) č. 168/2013, (EU) 2018/858, (EU) 2018/1724 a (EU) 2019/1020, včetně návrhu Programu národního výzkumu a průzkumu ložisek kritických nerostných surovin na období 01.01.2025 do 31.12.2030.

Z hlediska dosavadních provedených prací je žadatel také přesvědčen o dalším průzkumném potenciálu PÚ Vídeňská pánev VIII.

Cíle navrhovaných geologických prací zůstávají nezměněné, tj. upřesnit geologickou stavbu předmětné oblasti a vyhledávání možných výhradních ložisek kritických vyhrazených nerostů případně průzkumu užitkových složek uhlovodíků, vedlejších nerostů, technicky využitelných přírodních plynů, jestliže jsou vázány na hlavní nerosty. Provádění výzkumných a průzkumných prací zaměřených na vyhledávání ložisek vyhrazených nerostů ropy a hořlavého zemního plynu je nesmírně časově, technicky i finančně náročné. Zamýšlené průzkumné práce jsou veřejným

zájmem, který je plně v souladu nejen se schválenou Surovinovou politikou ČR, ale i se Státní energetickou koncepcí (včetně připravené nové Státní energetické koncepce).

Zahájení řízení ve věci prodloužení doby platnosti rozhodnutí o stanovení PÚ Vídeňská pánev VIII oznámilo ministerstvo všem známým účastníkům řízení a dotčeným orgánům státní správy dopisem ze dne 31.10.2024 č. j. MZP/2024/240/2258 a zároveň je požádalo o zaslání případných stanovisek v předmětné věci do 15 dní ode dne doručení oznámení.

Ve stanovené pořádkové lhůtě 15 dnů ode dne doručení oznámení byla na MŽP OVSS IV doručena stanoviska Krajského úřadu Jihomoravského kraje, odboru životního prostředí (ze dne 11.11.2024 č. j. JMK 157269/2024), ministerstva průmyslu a obchodu, odboru hornictví a surovinové politiky (ze dne 12.11.2024 č. j. MPO 99775/2024) a Obcí Syrovín (ze dne 12.11.2024, č. j. OÚS-596/2024) a Moravský Žižkov (ze dne 13.11.2024, č. j. OUMZ/793/2024). Všechna stanoviska jsou souhlasná bez připomínek. Vzhledem k charakteru věci a charakteru doručených stanovisek upustilo MŽP OVSS IV od nařízení ústního projednání žádosti. Další písemná stanoviska nebyla na MŽP OVSS IV doručena, ministerstvo má tedy za to, že proti vydání předmětného rozhodnutí o prodloužení platnosti PÚ Vídeňská pánev VIII nemají další účastníci řízení, ani další dotčené orgány připomínky a námítky.

Ministerstvo, jako příslušný orgán státní správy ve věcech geologického průzkumu, posoudilo předloženou žádost a s přihlédnutím ke všem skutečnostem, které jsou uvedeny v žádosti a byly zjištěny v rámci daného správního řízení, rozhodlo následně ve shodě s usnesením § 4a odst. 7 geologického zákona tak, že žádosti vyhovuje v plném rozsahu a vydává rozhodnutí o prodloužení doby platnosti stanoveného PÚ Vídeňská pánev VIII do 31.12.2035.

Předmětem tohoto správního řízení není povolování těžby suroviny, ale vymezení území pro vyhledávání a průzkum výhradních ložisek (prodloužení platnosti stanovení PÚ). Stanovením PÚ ani prodloužením platnosti již stanoveného PÚ nevzniká organizaci automaticky oprávnění zahájit okamžitě provádění terénních průzkumných prací. Rozhodnutí o stanovení, nebo prodloužení platnosti PÚ není ani rozhodnutím, kterým by bylo rozhodnuto o umístění stavby, povolení terénních technických prací, případně hornické činnosti nebo kterým by byly dotčeny zájmy chráněné zákonem č. 114/1992 Sb., o ochraně přírody a krajiny, v platném znění. Vydané rozhodnutí samo o sobě neumožňuje jakýkoliv zásah do přírody a krajiny bez projednání a schválení vypracovaného projektu geologických prací příslušnými orgány zajišťujícími ochranu jednotlivých složek životního prostředí. Rozhodnutí o stanovení nebo prodloužení platnosti PÚ nemá povahu územního rozhodnutí, nezaznamenává se do územně plánovací dokumentace, ani nenahrazuje žádné rozhodnutí orgánů státní správy či samosprávy, příslušných k ochraně objektů či zájmů chráněných zvláštními zákony.

Řízení k vydání tohoto rozhodnutí podléhá ve smyslu zákona č. 634/2004 Sb., o správních poplatcích, ve znění pozdějších předpisů, správnímu poplatku ve výši ████████- Kč podle položky 60 sazebníku. Poplatek byl žadatelem uhrazen převodem na příjmový účet ministerstva.

## **P o u č e n í**

Proti tomuto rozhodnutí lze do 15 dnů po jeho oznámení podat rozklad k ministru životního prostředí, který o rozkladu rozhodne, a to podáním u Ministerstva životního prostředí, odboru výkonu státní správy IV, Mezírka 1, 602 00 Brno.

Lhůta pro podání rozkladu se počítá ode dne následujícího po doručení písemného vyhotovení rozhodnutí, nejpozději však po uplynutí desátého dne ode dne, kdy bylo nedoručené a uložené rozhodnutí připraveno k vyzvednutí.

Včas podaný rozklad má podle ustanovení § 85 odst. 1 správního řádu odkladný účinek.

**otisk úředního razítka**

████████████████████  
██████████ odboru výkonu státní správy IV  
*podepsáno elektronicky*

## **Rozdělovník**

### **Účastníci řízení:**

#### **MND a.s.**

Úprkova 807/6  
695 01 Hodonín

#### **Město Břeclav**

T. G. Masaryka 42/3  
690 02 Břeclav

#### **Město Dubňany**

Náměstí 15. dubna 1149  
696 03 Dubňany

#### **Město Hodonín**

Národní Třída 373/25  
695 35 Hodonín

#### **Město Kyjov**

Masarykovo náměstí 30/1  
697 01 Kyjov

#### **Město Lanžhot**

Náměstí 177/2  
691 51 Lanžhot

#### **Město Podivín**

Masarykovo náměstí 192/2  
691 45 Podivín

#### **Město Valtice**

Nám. Svobody 21  
691 42 Valtice

#### **Město Velké Bílovice**

Nám. Osvoboditelů 570/570  
691 02 Velké Bílovice

#### **Město Vracov**

náměstí Míru 202  
696 42 Vracov

#### **Městys Moravská Nová Ves**

nám. Republiky 107  
691 55 Moravská Nová Ves

#### **Obec Čejkovice**

Templářská 500  
696 15 Čejkovice

#### **Obec Dolní Bojanovice**

Hlavní 383  
696 17 Dolní Bojanovice

**Obec Hrušky**

U zbrojnice 100  
691 56 Hrušky

**Obec Ježov**

Ježov 22  
696 48 Ježov

**Obec Josefov**

Hlavní 131  
696 21 Josefov

**Obec Kelčany**

Kelčany 3  
696 49 Kelčany

**Obec Kostice**

nám. Osvobození 445/14  
691 52 Kostice

**Obec Ladná**

Masarykova 119/60  
691 46 Ladná

**Obec Lednice**

Zámecké náměstí 70  
691 44 Lednice

**Obec Lužice**

Česká 592/1  
696 18 Lužice

**Obec Mikulčice**

Mikulčice 245  
696 19 Mikulčice

**Obec Milotice**

Školní 72  
696 05 Milotice

**Obec Moravský Žižkov**

Za školou 555  
691 01 Moravský Žižkov

**Obec Mutěnice**

Masarykova 200  
696 11 Mutěnice

**Obec Nový Poddvorov**

Nový Poddvorov 25  
696 16 Nový Poddvorov

**Obec Prušánky**

Prušánky 100  
692 21 Prušánky

**Obec Ratíškovice**

U Radnice 1300  
696 02 Ratíškovice

**Obec Rohatec**

Květná 359/1  
696 01 Rohatec

**Obec Skoronice**

Skoronice 102  
696 41 Skoronice

**Obec Starý Poddvorov**

Starý Poddvorov 230  
696 16 Starý Poddvorov

**Obec Svatobořice – Mistřín**

Hlavní 1000/113, Svatobořice  
696 04 Svatobořice - Mistřín

**Obec Syrovín**

Syrovín 70  
696 84 Syrovín

**Obec Těmice**

Těmice 176  
696 84 Těmice

**Obec Tvrdonice**

nám. Míru 96/31  
691 53 Tvrdonice

**Obec Týnec**

Náves 1  
691 54 Týnec

**Obec Vacenovice**

Na Dědině 243  
696 06 Vacenovice

**Obec Vlkoš**

Vlkoš 95  
696 41 Vlkoš

**Obec Vrbice**

Vrbice č.p. 89  
691 09 Vrbice

**Obec Žádovice**

Žádovice 41  
696 49 Žádovice

**Obec Žeravice**

Žeravice 40  
696 47 Žeravice

**Ostatním na vědomí po nabytí právní moci:**

**Ministerstvo průmyslu a obchodu, odbor hornictví a surovinové politiky**

Na Františku 31  
110 15 Praha

**Ministerstvo životního prostředí, OG**

Vršovická 65  
110 10 Praha 10

**Obvodní báňský úřad pro území krajů Jihomoravského a Zlínského**

Cejl 13  
601 42 Brno



**Krajský úřad Jihomoravského kraje, odbor ŽP**

Žerotínovo nám. 3/5  
602 00 Brno 2

**Česká geologická služba**

Klárov 131/3  
118 21 Praha 1

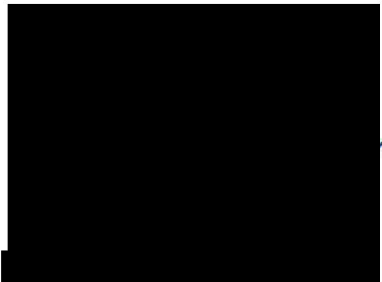
Dosavadní stav				Vymezená zájmová plocha										
Označení pozemku parc. číslem	Výměra parcely		Druh pozemku Způsob využití	Označení pozemku parc. číslem(KN)	Výměra parcely		Druh pozemku Způsob využití	Poznámka	Porovnání se stavem evidence právních vztahů					
									Díl přechází z pozemku označeného v		Číslo listu vlast..	Výměra dílu		Označení dílu
									katastru nemovitostí	dřívější poz.evidence		ha	m <sup>2</sup>	
				3144/60	4	48		část						
				3144/1	25	66		část						
				3144/62	14	94		část						
				3144/64	13	63		část						
				3144/68	27	93		část						
				3144/71	8	94		část						
				3144/73		30		část						
				3143/3		14		část						
				CELKEM	96	02								
SEZNAM SOUŘADNIC (S-JTSK)														
č.b. Y X														
1 584966.24 1214752.69														
2 584915.02 1214768.07														
3 584910.07 1214768.22														
4 584903.77 1214766.73														
5 584894.49 1214761.00														
6 584880.48 1214757.69														
7 584886.24 1214763.28														
8 584890.64 1214768.90														
9 584891.01 1214769.88														
10 584892.61 1214775.71														
11 584901.96 1214809.74														
12 584900.38 1214824.49														
13 584902.68 1214840.25														
14 584917.06 1214883.05														
15 584942.44 1214879.91														
16 584999.32 1214862.83														

MND a.s. Úprkova 807/6, Hodonín	Okres : Břeclav	Obec : Břeclav	K.Ú. : Poštorná
	Číslo zak.	Mapový list: DKM	Měř.: 1:1000
	<b>EVIDENČNÍ ÚDAJE o pozemcích</b>		
Manipulační plocha pro průzkum a těžbu v k.ú. Poštorná		Potvrdil:	
Projektovaná plocha vrtu Břeclav 44			
Dne: 22.7.2022		2.8.2022 16/2022	
Vyhotovil: 		Datum, razítko, podpis	



# Poštorná - vrt Břeclav 44

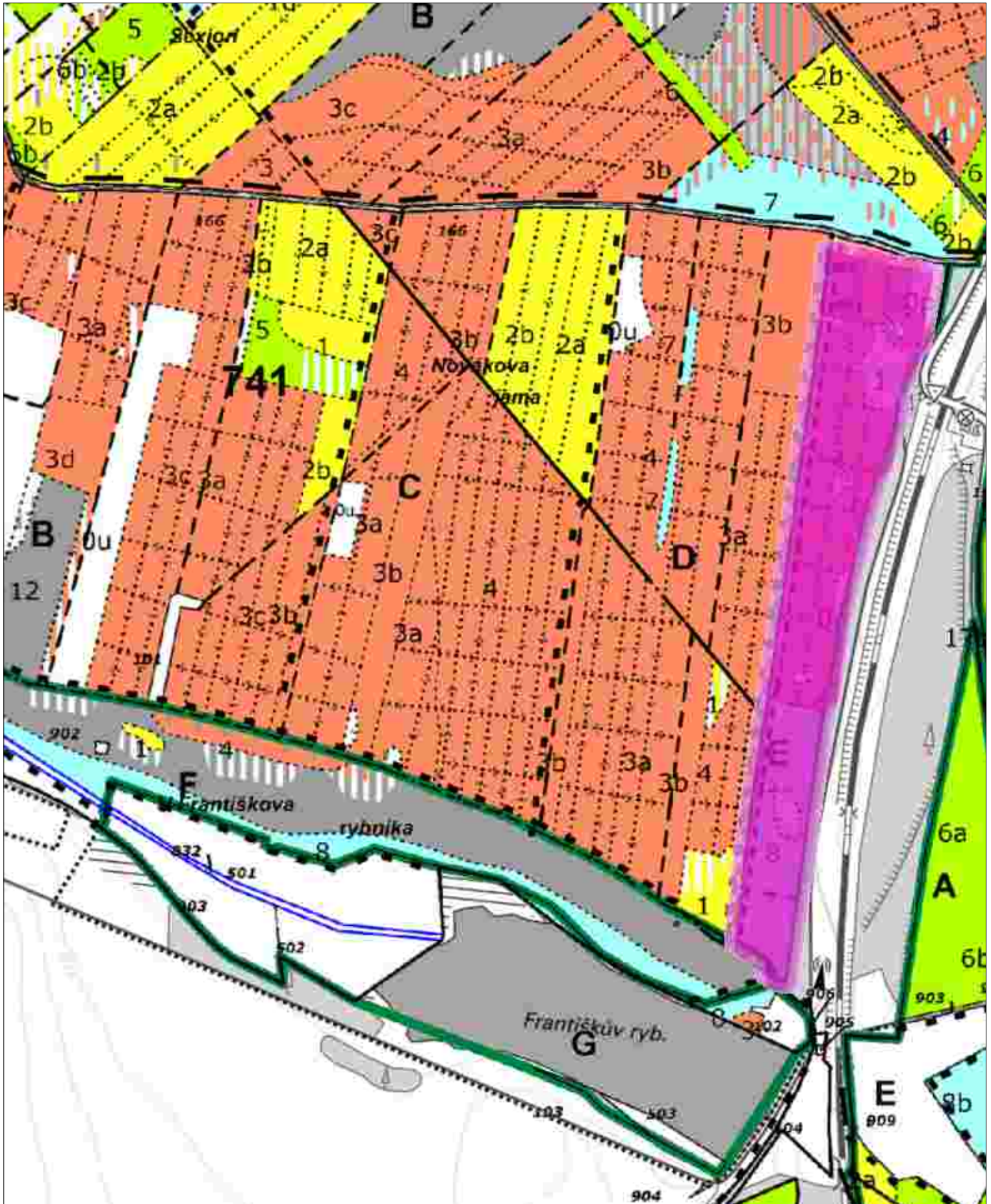

1 : 5 000

# Mapa PÚ

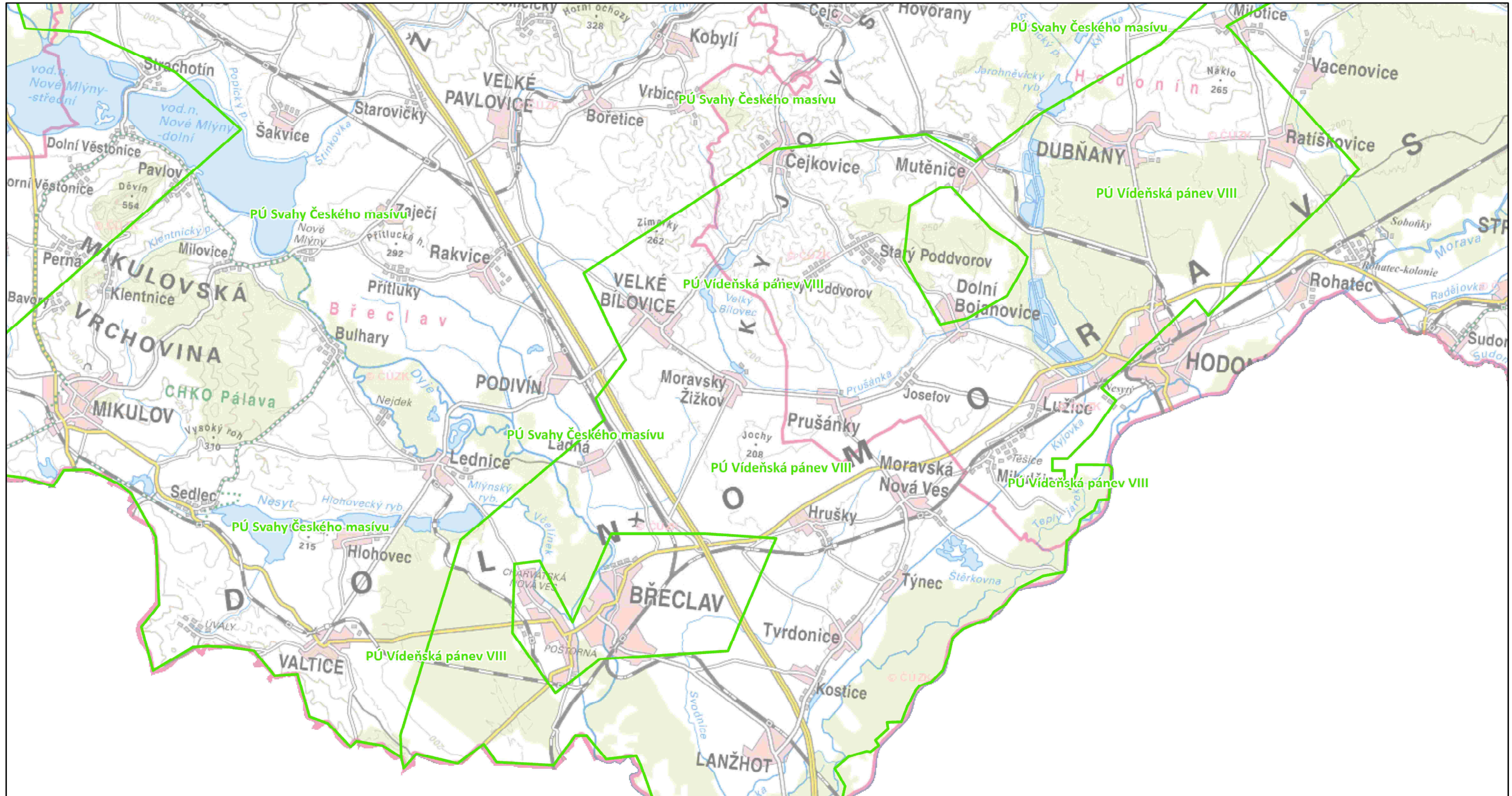

7. 10. 2022 14:42:49

Průzkumná území

1:125 000

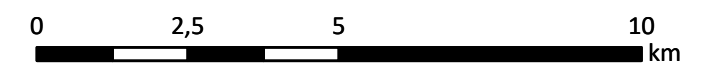

© MND  
© ČÚZK



Toto rozhodnutí nabylo  
právní moci dne 30.10.2021  
je vykonatelné dne 30.10.2021  
Obvodní báňský úřad pro území krajů  
Jihomoravského a Zlínského  
dne 15.11.2021



## OBVODNÍ BÁŇSKÝ ÚŘAD

PRO ÚZEMÍ KRAJŮ JIHOMORAVSKÉHO A ZLÍNSKÉHO

č.j. SBS 37961/2021/OBÚ-01/1

poř. č. 2061

vydává pro

**MND a.s.**

Hodonín, Úprkova 807/6, PSČ 695 01

IČ: 284 83 006

podle § 5 odst. 2 zák. č. 61/1988 Sb., o hornické činnosti výbušninách a o státní báňské správě, v platném znění (dále jen zákona č. 61/1988 Sb.), na základě splnění podmínek stanovených obecně závaznými právními předpisy pro výkon požadovaného předmětu činnosti, ve znění pozdějších předpisů,

### OPRÁVNĚNÍ

#### **k hornické činnosti a projektování objektů a zařízení pro hornickou činnost a k projektování, provádění a vyhodnocování geologických prací**

v rozsahu podle § 2 zákona č. 61/1988 Sb., písmene:

- vyhledávání a průzkum ložisek vyhrazených nerostů,
- otvírka, příprava a dobývání výhradních ložisek,
- zřizování, zajišťování a likvidace důlních děl a lomů,
- úprava a zušlechťování nerostů prováděné v souvislosti s jejich dobýváním,
- zřizování a provozování odvalů, výsypek a odkališť při činnostech uvedených v písmenech a) až d),
- zvláštní zásahy do zemské kůry,
- zajišťování a likvidace starých důlních děl,
- báňská záchranná služba,
- důlně měřická činnost,

#### **k činnosti prováděné hornickým způsobem a projektování objektů a zařízení pro činnost prováděnou hornickým způsobem**

v rozsahu podle § 3 zákona č. 61/1988 Sb., písmene:

- vrtání vrtů s délkou nad 30 m pro jiné účely než k činností uvedeným v § 2 a 3.

**Odborné vedení organizace je uvedeno v příloze, která je nedílnou součástí tohoto oprávnění.**

Oprávnění, poř. č. 2061, vydané pod č.j. SBS 37961/2021/OBÚ-01/1 dne 11.10.2021, nahrazuje dříve vydané oprávnění Obvodním báňským úřadem pro území krajů Jihomoravského a Zlínského, ev.č. 2038, vydané pod č.j. SBS 41358/2020/OBÚ-01/1 dne 26.10.2020, z důvodu změn.

#### **Odůvodnění:**

Na základě žádosti organizace MND a.s., doručené dne 15.9.2021, evidované pod č.j. SBS 37961/2021. Předmětem žádosti je změna oprávnění k hornické činnosti a činnosti prováděné hornickým způsobem. Organizace vyhověla všem požadavkům uvedeným v § 1 vyhl. č. 15/1995 Sb., o oprávnění k hornické činnosti a činnosti prováděné hornickým způsobem, jakož i k projektování objektů a zařízení, která jsou součástí této činnosti.

#### **Poučení o odvolání:**

Proti tomuto rozhodnutí se lze odvolat podle § 81 a násl. zákona č. 500/2004 Sb., správní řád, k Českému báňskému úřadu v Praze prostřednictvím Obvodního báňského úřadu pro území krajů Jihomoravského a Zlínského do 15-ti dnů ode dne jeho doručení.

V Brně dne 11.10.2021

Obvodního báňského úřadu  
pro území krajů Jihomoravského a Zlínského



[redacted]  
narozen: [redacted]

osvědčení:  
Závodní § 2 a),b),c),d),e),f),g), § 3 f), vydané Obvodním báňským úřadem v Brně pod ev. č. 0666  
Báňský projektant § 2a),b),c),d),e),f),g), § 3f) vydané Obvodním báňským úřadem v Brně pod ev. č. 0667  
ředitel HBZS - protokol Českého báňského úřadu v Praze č.j. SBS/27946/2013/ČBÚ-21 ze dne 4.11.2013

[redacted]  
narozen: [redacted]

osvědčení:  
Závodní § 2 a),b),c),d),e),f), § 3 f), vydané Obvodním báňským úřadem v Brně pod ev. č. 0186, č.j. 0197/2007/01/001 dne 17.1.2007  
Báňský projektant § 2 a),b),c),d),e),f),g), § 3 f), vydané Obvodním báňským úřadem v Brně pod ev. č. 0618, č.j. SBS 03279/2011/01 dne 28.1.2011

[redacted]  
narozen: [redacted]

osvědčení:  
Závodní § 2 a),b),c),d),e),f),g), § 3 f), vydané Obvodním báňským úřadem v Brně pod ev. č. 0662, č.j. SBS /40242/2011/OBÚ-01/001 dne 9.1.2012  
Báňský projektant § 2 a),b),c),d),e),f),g), § 3f), vydané Obvodním báňským úřadem v Brně pod ev. č. 0663, č.j. SBS 40242/2011/OBÚ-01/002 dne 9.1.2012

[redacted]  
narozen: [redacted]

osvědčení:  
Závodní § 2 a),b),c),d),e),f), § 3 f), vydané Obvodním báňským úřadem v Brně pod ev. č. 0539, č.j. 02899/2009/01/001 dne 26.9.2009  
Báňský projektant § 2 b),c),d),f),g), § 3 f), vydané Obvodním báňským úřadem v Brně pod ev. č. 0212, č.j. 01336/2007/01/001 dne 21.3.2007

[redacted]  
narozen: [redacted]

osvědčení:  
Závodní § 2 a),b),c),d),e),f), § 3 f), vydané Obvodním báňským úřadem pro území krajů Jihomoravského a Zlínského pod ev. č. 0851, č.j. SBS 10490/2017/OBÚ-01/1 dne 27.3.2017  
Báňský projektant § 2 a),b),c),d),e),f), § 3 f), vydané Obvodním báňským úřadem pro území krajů Jihomoravského a Zlínského pod ev. č. 0852, č.j. SBS 10490/2017/OBÚ-01/2 dne 27.3.2017

[redacted]  
narozen: [redacted]

osvědčení:  
Hlavní důlní měřič, č.j. SBS 23288/2017/ČBÚ-22, vydané Českým báňským úřadem dne 23.8.2017

[redacted]  
narozen: [redacted]

osvědčení:  
Projektant instalací elektrických zařízení pro hornickou činnost EP – poř.č. 0842/E2-C4,C8/BO-01658/2017, vydané Obvodním báňským úřadem úřadem pro území krajů Jihomoravského a Zlínského dle přílohy č.1 vyhl. č.75/2002 Sb., dne 12.1.2017 pod č.j SBS 01658/2017

[redacted]  
narozen: [redacted]

osvědčení:

Projektant strojního vybavení § 2 a),b),c),d),e),f), § 3f), vydané Obvodním báňským úřadem v Brně pod ev. č. 0036, č.j. 08-8830/2005-415.2 dne 26.11.2005

[redacted]  
narozen: [redacted]

osvědčení:

Projektant strojního vybavení § 2 a),b),c),d),f), § 3f), vydané Obvodním báňským úřadem v Brně pod ev. č. 0029, č.j. 08-8830/2005-415.2 dne 25.11.2005

[redacted]  
narozena: [redacted]

Osvědčení k projektování, provádění a vyhodnocování geologických prací v oboru ložisková geologie, vydané Ministerstvem životního prostředí České republiky dne 2.10.2003, č.j. 65/660/13436/03, poř.č. 1755/2003

[redacted]  
narozen: [redacted]

Osvědčení k projektování, provádění a vyhodnocování geologických prací v oboru ložisková geologie, vydané Ministerstvem životního prostředí České republiky dne 1.2.2001, č.j. 3808/630/232882/00, poř.č.1243/2001

[redacted]  
narozen: [redacted]

Osvědčení k projektování, provádění a vyhodnocování geologických prací v oboru ložisková geologie, vydané Ministerstvem životního prostředí České republiky dne 26.2.2009, č.j. 1037/660/2836/ENV/08, poř. č. 2086/2009

[redacted]  
narozena: [redacted]

Osvědčení k projektování, provádění a vyhodnocování geologických prací v oboru ložisková geologie, vydané Ministerstvem životního prostředí České republiky dne 14.1.2016, č.j. 1832/660/79175/ENV/15, poř. č. 2295/2016

V Brně dne 11.10.2021

[redacted]

[redacted]  
Obvodního báňského úřadu  
pro území krajů Jihomoravského a Zlínského



## Plná moc

Společnost **MND a.s.**, se sídlem Hodonín, Úprkova 807/6, PSČ 695 01, Česká republika, IČ: 28483006, zapsaná v obchodním rejstříku u Krajského soudu v Brně, sp. zn. B 6209 (dále jen „Zmocnitel“ či „Společnost“), zastoupená níže uvedenými členy představenstva,

zplnomocňuje tímto zaměstnance Společnosti:

\_\_\_\_\_  
\_\_\_\_\_  
\_\_\_\_\_

(dále jen „Zmocněnec“),

adresa pro doručování: **MND a.s., Hodonín, Úprkova 807/6, PSČ 695 01, Česká republika,**

takto:

I.

Zmocněnec je v rámci výkonu práce pro Zmocnitele na dané pozici oprávněn samostatně jednat jménem Zmocnitele a zastupovat Zmocnitele vůči všem institucím, orgánům, organizacím, fyzickým osobám či jiným třetím osobám, zejména pak vůči orgánům státní správy a samosprávy, soudním a rozhodčím orgánům, vůči orgánům činným v trestním řízení, dále vůči bankám či jiným finančním institucím apod.

Zmocněnec je rovněž oprávněn samostatně jednat jménem Zmocnitele v jakékoli záležitosti i v případech, že je pro takové jednání zákonem vyžadována zvláštní plná moc (zejména, nikoli však pouze, podle § 84 notářského řádu, apod., případně podle jakýchkoli ustanovení zákona č. 89/2012 Sb., občanského zákoníku či zákona č. 90/2012 Sb., o obchodních korporacích, v platném znění).

Zmocněnec je samostatně oprávněn zejména:

- podepisovat prohlášení, smlouvy, dohody, či jakékoli jiné dokumenty jménem Zmocnitele, za podmínky, že hodnota plnění, které je předmětem těchto dokumentů, nepřesahuje 1 000 000 Kč;
- zřizovat, rušit bankovní účty společnosti a podepisovat bankovní dokumenty vztahující se k těmto právním jednáním;
- podepisovat jakékoli smluvní či jiné právní akty nebo činit i jiná jednání v rámci pracovněprávních vztahů;

## Power of Attorney

The company **MND a.s.**, with its registered office in Hodonín, Úprkova 807/6, Postal Code 695 01, the Czech Republic, Identification No.: 28483006, registered in the Commercial Register kept with the Regional Court in Brno, Reg. No. B 6209, (hereinafter the “Principal” or “Company”), represented by the below mentioned members of the Board of Directors,

hereby authorizes the employee of the Company:

\_\_\_\_\_  
\_\_\_\_\_  
\_\_\_\_\_

(hereinafter the “Attorney”),

Delivery address: **MND a.s., Hodonín, Úprkova 807/6, Postal Code 695 01, the Czech Republic,**

as follows:

I.

The Attorney, acting as an employee of the Principal in the relevant position, is entitled to individually act on behalf of the Principal and represent the Principal towards all institutions, authorities, organizations, individuals or other third parties, especially to state and local governmental bodies, to judicial and arbitral bodies, to law enforcement authority management, as well as to banks and other financial institutions, etc.

The Attorney is also entitled to individually act on behalf of the Company in all and any affairs even when a special power of attorney is required for these acts by the law (in particular, but without limitation, under Sect. 84 of the Notary Rules Act, etc., eventually under any provisions of the Act No. 89/2012 Coll., the Civil Code or Act No. 90/2012 Coll., on business corporations, as amended).

The Attorney is individually authorized, in particular, to:

- sign, on behalf of the Principal, declarations, contracts, agreements or other documents, provided that the value of the transaction which is the object of these documents does not exceed CZK 1,000,000;
- establish, discontinue or otherwise dispose of the Company’s bank accounts and sign bank documents relating to such acts;
- sign any contractual or other legal acts or take other actions as part of employment relationships;

d) podávat návrhy a žádosti k soudům, správním orgánům či rozhodčím orgánům, přijímat doručované písemnosti;

e) vzdávat se práv, nároků či plnění, je-li to v zájmu Zmocnitele.

to vše v záležitostech týkajících se činnosti Divize Energy.

Zmocněnec není oprávněn uzavírat smlouvy, dohody, či jiné dokumenty v níže uvedených záležitostech, které jsou vyhrazeny představenstvu Společnosti, přesahuje-li jejich hodnota plnění 500 000 Kč:

- uzavírání a podepisování úvěrových smluv,
- uzavírání a podepisování smluv o sponzoringu, darování, grantu či jiné formě podpory,
- uzavírání a podepisování dohod o narovnání, vypořádání či obdobných,
- uzavírání a podepisování smluv o postoupení pohledávky či převodu práva,
- uzavírání a podepisování dohod o obchodním zastoupení či obdobné spolupráci,

(dále jen „Vyhrazené záležitosti“).

## II.

Nad rámec samostatného zmocnění, jak je uvedeno výše v článku I., je Zmocněnec dále oprávněn, avšak pouze vždy společně s jedním z následujících zaměstnanců Společnosti:

[i] [REDACTED]  
[REDACTED]  
[REDACTED]  
[REDACTED]  
[REDACTED]  
[REDACTED]  
[REDACTED]

podepisovat prohlášení, smlouvy, dohody, či jiné dokumenty jménem Zmocnitele, za podmínky, že hodnota plnění, jež je předmětem těchto dokumentů, nepřesahuje 10 000 000 Kč, v záležitostech týkajících se činnosti Divize Energy.

Toto oprávnění se netýká jednání ve Vyhrazených záležitostech, jak jsou definovány výše.

## III.

Zmocněnec je oprávněn, ve výše uvedeném rozsahu nebo pouze k určitému jednání, udělit písemnou plnou moc jiné fyzické osobě, aby místo něho jednala za Zmocnitele, za podmínky, že hodnota případného plnění nepřesáhne 500 000 Kč.

d) submit proposals and applications to the courts, administrative authorities or arbitration authorities and to accept registered documents;

e) waiving rights, claims or performance when in the interest of the Principal.

all in the matters related to activities of the Energy Division.

The Attorney is not entitled to sign contracts, agreements or other documents in the following affairs, which are reserved to Company's Board of Directors, if the transaction value exceeds CZK 500,000:

- signing of credit / loan agreements,
- signing of agreements on sponsorship, donation, grant or similar form of support,
- signing of agreements on settlement, composition or similar,
- signing of agreements on assignment of receivable or transfer of right,
- signing of agreements on dealership or similar partnership,

(hereinafter the “Reserved Affairs”)

## II.

In addition to individual authorization of the Attorney as stated in Clause I. above, the Attorney is further authorized, but only always together with one of the following employees of the Company:

[REDACTED]  
[REDACTED]  
[REDACTED]  
[REDACTED]  
[REDACTED]  
[REDACTED]  
[REDACTED]

to sign on behalf of the Principal a declarations, contracts, agreements or other documents, provided that the value of the transaction which is object of these documents does not exceed CZK 10,000,000.00, in the matters related to activities of the Energy Division.

This authorization does not relate to acting in the Reserved Affairs, as defined here above.

## III.

The Attorney is also authorized, in the above range or only to a particular act, to issue a written power of attorney to another person to represent the Principal on his behalf, but on condition that the eventual value of such transaction does not exceed CZK 500,000.

Pro vyloučení pochybností, není-li výslovně vyžadováno jednání společně s další osobou, je Zmocněnec v rámci tohoto zmocnění oprávněn jednat samostatně.

Pro účely této plné moci se hodnotou plnění transakce nebo smlouvy rozumí smluvní nebo jinak předpokládaná cena či hodnota bez daně z přidané hodnoty, jiných daní a poplatků, vyjádřená v Kč nebo ekvivalentu v jiné měně.

Toto zplnomocnění se řídí českým právem. V případě rozporů mezi českou a anglickou jazykovou verzí je rozhodující česká verze.

Toto zplnomocnění je uděleno na dobu určitou a zaniká [i] dnem 31. ledna 2026, nebo [ii] dnem skončení pracovního poměru Zmocněnce ke Společnosti, anebo [iii] změnou pracovního zařazení Zmocněnce u Společnosti; podle toho, co nastane dříve. Tímto zplnomocněním se rovněž nahrazují veškerá dřívější zplnomocnění udělená Společností Zmocněnci stejného či obdobného obsahu.

V Praze, dne 30. ledna 2025

za MND a.s.



Ing. Miroslav Jestřabík  
člen představenstva /  
*the member of the Board of Directors*



To avoid any doubts, within this empowering the Attorney is authorized to act separately unless acting together with another person is required explicitly.

For the purpose of this authorization, a contractual or otherwise presumed price or value excluding value added tax, other taxes and levies, expressed in CZK or equivalent in other currency, shall be deemed to be the transaction or contract value.

This authorization is governed by the Czech laws. In the event of any discrepancies between the Czech and English language versions hereof, the Czech version shall prevail.

This Power of Attorney is being granted for a time-limited period and expires [i] on 31<sup>st</sup> January, 2026, or [ii] on the day of termination of Attorney's employment with the Principal, or [iii] by the change of the Attorney's working position at the Principal; whatever occurs first. By this Power of Attorney all and any previous authorizations with the same or similar object granted by the Principal to the Attorney are replaced.

In Prague, dated 30 January 2025

On behalf of MND a.s.

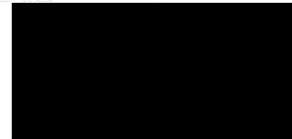

Ing. Jiří Ječmen  
člen představenstva /  
*the member of the Board of Directors*



Toto zplnomocnění v plném rozsahu přijímám. / I accept this Power of Attorney in the full extent.

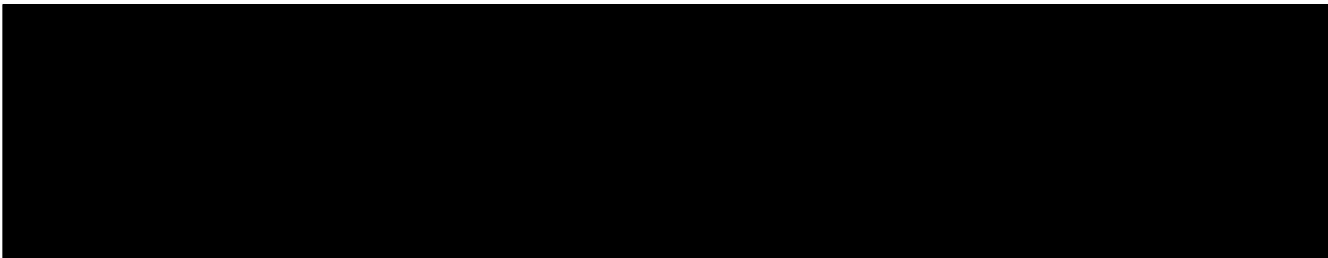

Ověření - legalizace

Ověřuji, že:

1) pod pořadovým číslem 11P3BF4S tuto listinu přede mnou vlastnoručně podepsala níže uvedená osoba, jejíž totožnost byla prokázána:

Ing. Miroslav Jestřábík, nar. [REDACTED] 1966, K Potokům 173, 25203 Řitka.



2) pod pořadovým číslem 11P3BH7X tuto listinu přede mnou vlastnoručně podepsala níže uvedená osoba, jejíž totožnost byla prokázána:

Jiří Ječmen, nar. [REDACTED].1977, Na Vyhlídce 1305, 25210 Mníšek pod Brdy.



Praha, dne 30.01.2025

