

## KUPNÍ SMLOUVA S 711/25

dle ustanovení § 2079 a násl. zákona č. 89/2012 Sb., občanský zákoník,  
ve znění pozdějších předpisů (dále jen „občanský zákoník“)

### **Lesy České republiky, s.p.**

se sídlem Přemyslova 1106/19, Nový Hradec Králové, 500 08 Hradec Králové

IČO: 421 96 451

DIČ: CZ42196451

zapsaný v obchodním rejstříku vedeném Krajským soudem v Hradci Králové, oddíl AXII,  
vložka 540

zastoupený [redacted] Oblastního ředitelství jižní Morava,  
na základě pověření účinného ode dne 1.6.2023

bankovní spojení: Komerční banka, a.s., pobočka Uherský Brod

číslo účtu: 1582270207/0100

(dále jako „*prodávající*“) na straně jedné

**a**

### **Vodovody a kanalizace Zlín, a.s.**

se sídlem třída Tomáše Bati 383, Louky, 763 02 Zlín

IČO: 494 54 561

DIČ: CZ49454561

zapsaná v obchodním rejstříku vedeném Krajským soudem v Brně, oddíl B, vložka 1169

zastoupená prof. Ing. Borisem Popeskem, Ph.D., předsedou představenstva

(dále jako „*kupující*“) na straně druhé

(prodávající a kupující dále též společně jako „*smluvní strany*“ a každý jednotlivě jako „*smluvní strana*“)

uzavírají níže uvedeného dne, měsíce a roku tuto Kupní smlouvu (dále jen „*smlouva*“):

### **I.**

#### **Úvodní ustanovení**

1. Prodávající prohlašuje, že Česká republika je výlučným vlastníkem a prodávajícímu svědčí právo hospodařit s následující nemovitou věcí - pozemkem:

**KN p.č. 915/11 - lesní pozemek o výměře 92090 m<sup>2</sup>,**

- zapsaným v katastru nemovitostí u Katastrálního úřadu pro Zlínský kraj, Katastrálního pracoviště Zlín, na LV č. 3, pro obec Zlín, k. ú. Zlín.
2. Geometrickým plánem č. 10300-52/2025, schváleným Katastrálním úřadem pro Zlínský kraj, Katastrálním pracovištěm Zlín, dne 25.8.2025, byla z pozemku p.č. 915/11 oddělena část a nově označena jako:

pozemek p.č. 915/40, o výměře 221 m<sup>2</sup>, k.ú. Zlín  
(dále jen „**předmět koupě**“).

3. Rozhodnutím Magistrátu města Zlína, Odborem městské zeleně, č.j. MMZL 204705/2025, ze dne 5.9.2025, ve spojitosti s rozhodnutím č.j. MMZL 218117/2025 ze dne 22.9.2025, byl nově vzniklý pozemek p.č. 915/40 v k.ú. Zlín trvale odňat z pozemků určených k plnění funkcí lesa. Toto rozhodnutí nabylo právní moci dne 9.10.2025.

## II.

### Kupní cena

1. Prodávající touto smlouvou prodává kupujícímu předmět koupě v rozsahu prodávané výměry uvedené v čl. I. odst. 2 této smlouvy se všemi součástmi a příslušenstvím za smluvními stranami ujednanou kupní cenu ve výši **348 000,- Kč (slovy: tři sta čtyřicet osm tisíc korun českých)**.
2. Kupující tímto předmět koupě uvedený v čl. I. odst. 2 této smlouvy včetně všech součástí a příslušenství od prodávajícího za tuto kupní cenu kupuje a přijímá do svého výlučného vlastnictví.
3. Smluvní strany ujednaly, že kupní cena, tj. částka ve výši 348 000,- Kč (slovy: tři sta čtyřicet osm tisíc korun českých), bude kupujícím uhrazena prodávajícímu nejpozději do 30 dnů od oboustranného podpisu této smlouvy, a to bezhotovostně ve prospěch účtu prodávajícího, č. ú. 1582270207/0100, vedeného u Komerční banky, a.s., pod VS: 71125. Za den úhrady kupní ceny se považuje den, v němž bude kupní cena v její plné výši připsána ve prospěch účtu prodávajícího.
4. Smluvní strany si dále ujednaly, že kupující prodávajícímu zvlášť uhradí poplatek spojený s návrhem na vklad vlastnického práva do katastru nemovitostí ve výši 2000,- Kč (slovy: dva tisíce korun českých), a to ve shodném termínu úhrady kupní ceny, bezhotovostně ve prospěch účtu prodávajícího, č. ú. 1582270207/0100, vedeného u Komerční banky, a.s., pod VS: 71125.

## III.

### Prohlášení smluvních stran, další ujednání

1. Prodávající prohlašuje, že ke dni oboustranného podpisu této smlouvy neuzavřel smlouvu o převodu vlastnického práva k předmětu koupě s jinými osobami a že v právu nakládat s předmětem koupě není pro naplnění účelu této smlouvy nikterak omezen.
2. Prodávající prohlašuje, že na předmětu koupě neváznou ke dni oboustranného podpisu této smlouvy žádná zástavní práva, věcná břemena, právo stavby či jiná omezení.

3. Kupující prohlašuje, že byl ze strany prodávajícího řádně seznámen se stavem předmětu koupě a tento je mu dobře znám, což níže stvrzuje svým podpisem.
4. Smluvní strany ujednaly, že nebezpečí škody na předmětu koupě přechází na kupujícího ke dni vkladu vlastnického práva kupujícího k předmětu koupě do katastru nemovitostí.
5. Návrh na vklad vlastnického práva kupujícího do katastru nemovitostí je oprávněn podat pouze prodávající; návrh bude prodávajícím podán po úhradě kupní ceny v její plné výši a poplatku spojeného s návrhem na vklad vlastnického práva do katastru nemovitostí.
6. Poplatek spojený s návrhem na vklad vlastnického práva do katastru nemovitostí se zavazuje uhradit kupující.
7. V případě, že zápis do katastru nemovitostí dle této smlouvy nebude příslušným katastrálním úřadem proveden, zavazují se smluvní strany poskytnout si bez zbytečného odkladu vzájemně součinnost a podat v souladu s touto smlouvou nový návrh na vklad do katastru nemovitostí.
8. Kupující prohlašuje, že nabývaný majetek nepořizuje za účelem stavební činnosti a nabývaný majetek není ani nebyl předmětem přípravných stavebních činností.

#### IV.

##### **Sankční ujednání, odstoupení od smlouvy**

1. Pro případ prodlení kupujícího s úhradou jakéhokoli peněžitého závazku dle této smlouvy, zejména kupní ceny, se kupující zavazuje zaplatit prodávajícímu smluvní pokutu ve výši 0,05 % z dlužné částky, a to za každý i započatý den prodlení. Právo prodávajícího na náhradu škody či jiná jeho práva vyplývající z právních předpisů a této smlouvy tím nejsou dotčena.
2. Kterákoli ze smluvních stran je oprávněna od této smlouvy písemně odstoupit v případech a za podmínek stanovených příslušnými právními předpisy nebo touto smlouvou.
3. Kterákoli ze smluvních stran je oprávněna od této smlouvy písemně odstoupit v případě, že:
  - a) vklad vlastnického práva k předmětu koupě dle této smlouvy nebude u příslušného katastrálního úřadu zapsán ani do 12 kalendářních měsíců ode dne, v němž k podání návrhu na vklad došlo,
  - b) prohlášení druhé smluvní strany učiněné v čl. III. této smlouvy je nebo se ukáže být nepravdivým nebo pokud druhá smluvní strana poskytla nepravdivé informace.
4. Prodávající je dále oprávněn od této smlouvy odstoupit v případě, že kupující je v prodlení s úhradou kupní ceny dle čl. II. této smlouvy, a to o dobu delší než 30 kalendářních dnů.
5. V případě, že před zápisem vlastnického práva k předmětu koupě dle této smlouvy dojde k odstoupení od této smlouvy, smluvní strany se zavazují vyhotovit a podat k příslušnému katastrálnímu úřadu návrh na zpětvzetí (již podaného) návrhu na vklad vlastnického práva, a to nejpozději do 5 pracovních dnů od doručení písemného odstoupení od této smlouvy.

## V.

### Doložky platnosti

1. Pro platnost této smlouvy je v souladu se Statutem prodávajícího, zákonem č. 77/1997 Sb., o státním podniku, ve znění pozdějších předpisů (dále jen „zákon o státním podniku“), nutný souhlas Ministerstva zemědělství České republiky jako zakladatele prodávajícího (dále jen „zakladatel“), a to ve smyslu ustanovení § 17 odst. 2 zákona o státním podniku.
2. Zakladatel udělil prodávajícímu dle zákona o státním podniku předchozí souhlas k nakládání s určeným majetkem prostřednictvím Statutu prodávajícího ze dne 19. 10. 2022, č. j. MZE-57984/2022-16221, bod 6.5.7. Statutu.

## VI.

### Criminal Compliance doložka

1. Smluvní strany níže svým podpisem stvrzují, že v průběhu vyjednávání o této smlouvě vždy jednaly a postupovaly čestně, transparentně a v souladu s veškerými právními předpisy, a že takto budou jednat i při jejím plnění.
2. Smluvní strany prohlašují, že v souvislosti s touto smlouvou vyvinou maximální úsilí, aby žádné ze smluvních stran nemohla být přičtena trestní odpovědnost podle příslušných právních předpisů.
3. Proávající zachovává nulovou toleranci k jakémukoli nelegálnímu jednání, dodržuje maximální transparentnost, legalitu, etiku a uplatňuje zásady Criminal Compliance Programu ([www.lesycr.cz/ccp](http://www.lesycr.cz/ccp)).

## VII.

### Závěrečná ustanovení

1. Pokud není v této smlouvě ujednáno jinak, řídí se vztahy mezi smluvními stranami právním řádem České republiky, zejména občanským zákoníkem a právními předpisy souvisejícími.
2. Tuto smlouvu lze měnit či doplňovat pouze formou písemných dodatků podepsaných oběma smluvními stranami.
3. Tato smlouva nabývá platnosti dnem jejího podpisu oběma smluvními stranami.
4. Tato smlouva podléhá povinnosti uveřejnění dle zákona č. 340/2015 Sb., o zvláštních podmínkách účinnosti některých smluv, uveřejňování těchto smluv a o registru smluv (zákon o registru smluv), ve znění pozdějších předpisů, tudíž nabývá účinnosti dnem jejího uveřejnění v souladu se zmíněným zákonem; smluvní strany pro tyto případy vyjadřují svůj souhlas s uveřejněním celého znění smlouvy včetně metadat, a to v rozsahu a způsobem stanoveným zákonem.
5. Tato smlouva je vyhotovena v počtu 5 stejnopisů, z nichž po 2 vyhotoveních obdrží každá ze smluvních stran a jedno vyhotovení je určeno pro účely vkladového řízení u Katastrálního úřadu pro Zlínský kraj, Katastrálního pracoviště Zlín.
6. Smluvní strany prohlašují, že si tuto smlouvu před jejím podpisem přečetly, jejímu obsahu rozumí a bez výhrad s ním souhlasí. Smlouva je vyjádřením jejich pravé, skutečné, svobodné a vážné vůle, na důkaz čehož níže připojují, prosty omylu, své vlastnoruční podpisy.

7. Nedílnou součástí této smlouvy jsou tyto přílohy:  
Příloha č. 1 - Geometrický plán č. 10300-52/2025

Za prodávajícího:

Ve Zlíně dne..... 16. 01. 2026

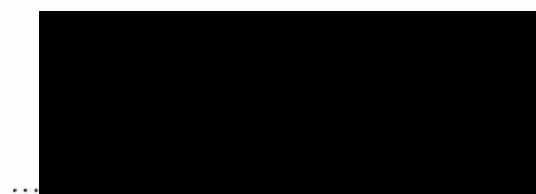

.....  
.....  
..... Oblastního ředitelství jižní Morava  
Lesy České republiky, s.p.

Za kupujícího:

Ve Zlíně dne..... 9. 1. 2026

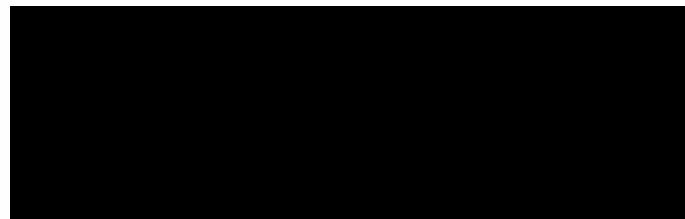

**prof. Ing. Boris Popesko, Ph.D.**  
předseda představenstva  
Vodovody a kanalizace Zlín, a.s.

Seznam souřadnic (S-JTSK)  
Číslo bodu Souřadnice pro zápis do KN

Číslo bodu	Souřadnice pro zápis do KN		Kód kv.	Poznámka
	Y	X		
55-8709	520315.91	1166123.32	6	
55-8710	520309.50	1166134.37	6	
55-8711	520303.85	1166131.26	6	
55-8713	520285.43	1166127.26	6	
1	520298.29	1166136.96	3	
3	520310.41	1166146.38	3	
4	520319.10	1166134.06	3	
5	520320.86	1166131.32	3	
6	520319.84	1166127.33	3	
7	520315.51	1166124.01	3	

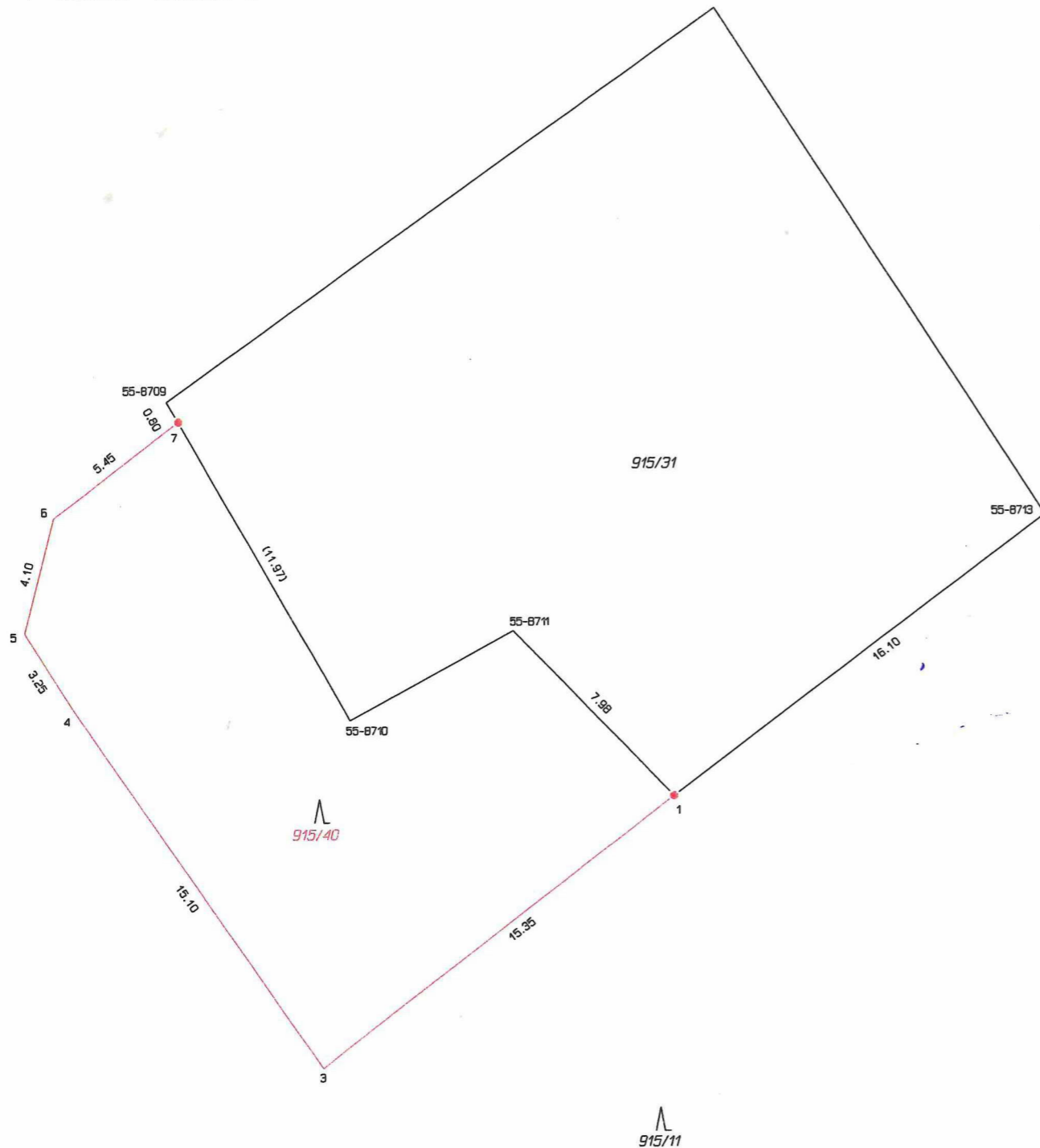

VÝKAZ DOSAVADNÍHO A NOVÉHO STAVU ÚDAJŮ KATASTRU NEMOVITOSTÍ															
Dosavadní stav				Nový stav											
Označení pozemku parc. číslem	Výměra parcely		Druh pozemku Způsob využití	Označení pozemku parc. číslem	Výměra parcely		Druh pozemku Způsob využití	Typ stavby Způsob využití	Způsob určení výměr	Porovnání se stavem evidence právních vztahů					
	ha	m <sup>2</sup>			ha	m <sup>2</sup>				Díl přechází z pozemku označeného v katastru nemovitostí	dřívější poz. evidenci	Číslo listu vlastnictví	Výměra dílu		Označení dílu
												ha	m <sup>2</sup>		
915/11	9	20	90	lesní poz	915/11	9	18	69	lesní poz	0	915/11	3	9	18	69
				915/40	915/40	2	21	lesní poz	0	915/11	3	2	21		
915/31		4	43	ostat. pl. jiná plocha	915/31	4	43	ostat. pl. jiná plocha	0		2322				
	9	25	33			9	25	33							

Pozn. Zpřesnění geometrického a polohového určení pozemků podle §50 odst.1 písm.a) katastrálního zákona navržené v tomto geometrickém plánu lze v katastru nemovitostí provést jen na základě souhlasného prohlášení podle §84 odst.8 katastrální vyhlášky.

<b>GEOMETRICKÝ PLÁN pro</b> rozdělení pozemku, průběh vlastníky zpřesněné hranice pozemků	Geometrický plán ověřil autorizovaný zeměměřický inženýr:		Stejnopis ověřil autorizovaný zeměměřický inženýr:	
	Jméno, příjmení:		Jméno, příjmení:	
	Číslo položky rejstříku autorizovaných zeměměřických inženýrů:	2718	Číslo položky rejstříku autorizovaných zeměměřických inženýrů:	2610
	Dne: 20. srpna 2025	Číslo: 38/2025	Dne: 31. srpna 2025	Číslo: 219/2025
Náležitosti a přesnosti odpovídá právním předpisům.	Katastrální úřad souhlasí s očišlováním parcel.		Tento stejnopis odpovídá geometrickému plánu v elektronické podobě uloženému v dokumentaci katastrálního úřadu.	
Vyhovitel:  Nábřeží 455, 760 01 Zlín IČO: 27691772 tel.: začel:	Katastrální úřad souhlasí s očišlováním parcel.   KÚ pro Zlínský kraj KP Zlín PGP 1574/2025-705 2025.08.25 14:14:11 +02'00'		Ověření stejnopisu geometrického plánu v listinné podobě. 	
Číslo plánu: 10300-52/2025 Okres: Zlín Obec: Zlín Kat. území: Zlín Mapový list: Zlín 8-3/22 Dosavadním vlastníkem pozemku byla poskytnuta možnost seznámit se v terénu s průběhem navrhovaných nových hranic, které byly označeny předepsaným způsobem: plotem				