

RÁMCOVÁ DOHODA

Číslo Rámcové dohody: 15PU-002117

Evidenční číslo (ISPROFIN/ISPROFOND): 500 116 0009

Název související veřejné zakázky: RD - **Kácení stromů a řez dřevin v ZK**

uzavřená níže uvedeného dne, měsíce a roku mezi následujícími smluvními stranami (dále jako „Rámcová dohoda“):

1. Ředitelství silnic a dálnic s. p.

se sídlem

Čerčanská 2023/12, Krč, 140 00 Praha 4

IČO:

65993390

DIČ:

CZ65993390

právní forma:

státní podnik

zapsaný v obchodním rejstříku pod sp. zn.: A 80478 vedenou u Městského soudu v Praze

bankovní spojení:

ČNB, č. ú. 10006-15937031/0710

zastoupeno:

kontaktní osoba ve věcech smluvních:

e-mail:

tel:

kontaktní osoba ve věcech technických:

e-mail:

tel:

e-mail:

tel:

e-mail:

tel:

e-mail:

tel:

(dále jen „ŘSD“)

a

2. Společnost Progressive

Zastoupena: **T2K Progressive s. r. o. jako vedoucím společníkem**

se sídlem:

Nový Dvůr 908, 538 03 Heřmanův Městec

IČO:

09849009

DIČ: CZ09849009
zápis v obchodním rejstříku: C46993
právní forma: společnost s ručením omezeným
bankovní spojení: Raiffeisenbank a.s., č. ú. 9844900990/5500
zastoupen:
kontaktní osoba ve věcech smluvních:
e-mail:
tel:
kontaktní osoba ve věcech technických:
e-mail:
tel:

společníkem:

Vertical Limit spol. s r. o.
se sídlem: Dornych 129/57
IČO: 63482037
DIČ: CZ63482037
zápis v obchodním rejstříku: C 20978 vedená u Krajského soudu v Brně
právní forma: společnost s ručením omezeným (dále jen

„Dodavatel“)

(ŘSD a Dodavatel společně dále jen „Smluvní strany“ nebo každý samostatně jen „Smluvní strana“)

I.

ÚVODNÍ USTANOVENÍ

- 1.1 Rámcová dohoda je uzavřena v souladu s § 1746 odst. 2 zákona č. 89/2012 Sb., občanský zákoník, ve znění pozdějších předpisů (dále jen „NOZ“) a § 131 a násl. zákona č. 134/2016 Sb., o zadávání veřejných zakázek, ve znění pozdějších předpisů (dále jen „ZZVZ“).
- 1.2 Rámcová dohoda je uzavřena na základě výsledku zadávacího řízení na veřejnou zakázku, jejíž název je uveden výše (dále jen „**Veřejná zakázka**“) zadávanou ŘSD v režimu ZZVZ.
- 1.3 Rámcová dohoda je uzavřena pouze s jedním dodavatelem a při uzavírání dílčích smluv tak bude postupováno ve smyslu § 134 ZZVZ bez obnovení soutěže.
- 1.4 ŘSD prohlašuje, že:
 - 1.4.1 je státním podnikem zřízeným Ministerstvem dopravy ČR, jehož základním předmětem činnosti je výkon vlastnických práv státu k nemovitostem tvořícím dálnice a silnice I. třídy, zabezpečení správy, údržby a oprav dálnic a silnic I. třídy a zabezpečení výstavby a modernizace dálnic a silnic I. třídy; a
 - 1.4.2 splňuje veškeré podmínky a požadavky v Rámcové dohodě stanovené a je jí oprávněno uzavřít a řádně plnit závazky v ní obsažené.
- 1.5 Dodavatel prohlašuje, že:

- 1.5.1 splňuje veškeré podmínky a požadavky stanovené v Rámcové dohodě, a je oprávněn Rámcovou dohodu uzavřít a řádně plnit závazky v ní obsažené;
 - 1.5.2 ke dni uzavření Rámcové dohody vůči němu není vedeno řízení dle zákona č. 182/2006 Sb., o úpadku a způsobech jeho řešení (insolvenční zákon), ve znění pozdějších předpisů, a zároveň se zavazuje ŘSD o všech skutečnostech o hrozícím úpadku bezodkladně informovat;
 - 1.5.3 se náležitě seznámil se všemi podklady, které byly součástí zadávací dokumentace Veřejné zakázky včetně všech jejích příloh (dále jen „Zadávací dokumentace“);
 - 1.5.4 je odborně způsobilý ke splnění všech svých závazků podle Rámcové dohody;
 - 1.5.5 se detailně seznámil s rozsahem a povahou předmětu plnění, že jsou mu známy veškeré relevantní technické, kvalitativní a jiné podmínky nezbytné k realizaci předmětu plnění, a že disponuje takovými kapacitami a odbornými znalostmi, které jsou nezbytné pro realizaci předmětu plnění za dohodnuté maximální ceny stanovené v Rámcové dohodě, a to rovněž ve vazbě na jím prokázanou kvalifikaci pro plnění Veřejné zakázky; a
 - 1.5.6 jím poskytované plnění odpovídá všem požadavkům vyplývajícím z platných právních předpisů, které se na plnění vztahují.
- 1.6 Pro vyloučení jakýchkoliv pochybností o vztahu Rámcové dohody a Zadávací dokumentace jsou stanovena tato výkladová pravidla:
- 1.6.1 v případě jakékoliv nejistoty ohledně výkladu ustanovení Rámcové dohody budou tato ustanovení vykládána tak, aby v co nejširší míře zohledňovala účel Veřejné zakázky vyjádřený Zadávací dokumentací;
 - 1.6.2 v případě chybějících ustanovení Rámcové dohody budou použita dostatečně konkrétní ustanovení Zadávací dokumentace;
 - 1.6.3 v případě rozporu mezi ustanoveními Rámcové dohody a Zadávací dokumentace mají přednost ustanovení Rámcové dohody.

II.

PŘEDMĚT RÁMCOVÉ DOHODY

- 2.1 Předmětem Rámcové dohody je závazek Dodavatele dodávat (resp. poskytovat) ŘSD na základě jednotlivých dílčích smluv sjednaných na základě Rámcové dohody a způsobem v Rámcové dohodě stanoveným řádně a včas plnění specifikované v příloze č. 1 Rámcové dohody s názvem „Specifikace Plnění“ (dále jen „**Plnění**“), a to vždy dle aktuálních potřeb ŘSD.
- 2.2 Předmětem Rámcové dohody je závazek ŘSD za řádně a včas dodané (poskytnuté) Plnění zaplatit Dodavateli cenu stanovenou v souladu s čl. V. Rámcové dohody.
- 2.3 Rámcová dohoda nezakládá povinnost ŘSD odebrat jakékoliv závazné množství Plnění od Dodavatele nebo činit jakékoliv výzvy k poskytnutí Plnění (dílčí objednávky).
- 2.4 Dodavatel se zavazuje dodat Plnění prostě jakýchkoliv právních či faktických vad.

- 2.5 Dodavatel se zavazuje dodávat Plnění v jakosti a kvalitě uvedené v příloze č. 1 Rámcové dohody, minimálně však v jakosti a kvalitě odpovídající účelu, k němuž se dodávané Plnění obvykle užívá.
- 2.6 Dodavatel se zavazuje dodat Plnění včetně všech oprávnění a práv duševního vlastnictví (zejména licencí) tak, aby mělo ŘSD veškerá práva nezbytná k řádnému a nerušenému užívání Plnění a nakládání s Plněním. Plnění musí být opatřeno veškerými zkouškami, atesty, povoleními a schváleními vyžadovanými českým právním řádem a příslušnými technickými normami.
- 2.7 Dodavatel je povinen ŘSD dodat a odevzdat spolu s Plněním veškeré doklady a dokumenty vztahující se k Plnění, jež jsou nezbytné k řádnému užívání Plnění a k řádnému nakládání s Plněním (dále jen „Dokumentace“). Dokumentace musí být ŘSD předána v českém jazyce, není-li písemně dohodnuto Smluvními stranami v konkrétním případě jinak. Dodavatel je povinen na základě této Rámcové dohody dodat ŘSD spolu s Plněním zejména následující Dokumentaci: ŘSD nepožaduje dodání zvláštní dokumentace.
- 2.8 ŘSD si ve smyslu ust. § 100 odst. 2 ZZVZ vyhrazuje právo realizovat změnu v osobě dodavatele v průběhu plnění Rámcové dohody, pokud budou naplněny podmínky pro předčasné ukončení Rámcové dohody ze strany dodavatele nebo pro předčasné ukončení Rámcové dohody ze strany zadavatele z důvodu porušení povinností dodavatele. Zadavatel si pro takový případ vyhrazuje právo uzavřít Rámcovou dohodu s dodavatelem, jehož nabídka se umístí jako další v pořadí v rámci tohoto zadávacího řízení, a to s cenou stanovenou v souladu s nabídkou takového dodavatele. Takto uzavřená nová Rámcová dohoda bude uzavřena na dobu trvání stejnou, jaká by zbývala ke dni jejího uzavření z Rámcové dohody s původním dodavatelem za situace, kdy by tato původní Rámcová dohoda nebyla ukončena. Obdobně to platí pro finanční limit čerpání nové Rámcové dohody, který se odvíjí od míry vyčerpání původní Rámcové dohody. Uvedená výhrada se týká pouze nahrazení dodavatele v Rámcové dohodě a nemá vliv na již uzavřené dílčí smlouvy s původním dodavatelem. Tento postup zadavatel může uplatnit i opakovaně.

III. UZAVÍRÁNÍ DÍLČÍCH SMLUV

- 3.1 Jednotlivé dílčí smlouvy dle Rámcové dohody budou uzavírány na základě výzvy ŘSD odeslané Dodavateli k poskytnutí Plnění (dále též jako „dílčí objednávka“), jež je návrhem na uzavření dílčí smlouvy a odesláním potvrzení (akceptace) dílčí objednávky ze strany Dodavatele, jenž je přijetím návrhu na uzavření dílčí smlouvy (dále též „dílčí smlouva“). Nezávazný vzor dílčí objednávky je přílohou č. 5 této Rámcové dohody.
- 3.2 ŘSD se zavazuje zaslat Dodavateli dílčí objednávku jedním z následujících způsobů:
- 3.2.1 elektronickou poštou (e-mailem) na e-mailovou adresu kontaktní osoby Dodavatele;
- 3.2.2 do datové schránky Dodavatele.
- 3.3 Dílčí objednávka musí obsahovat minimálně:

- 3.3.1 popis (specifikace) objednávaného druhu Plnění v souladu se čl. II a přílohou č. 1 Rámcové dohody;
 - 3.3.2 požadované množství Plnění;
 - 3.3.3 místo dodání Plnění v souladu s čl. IV. Rámcové dohody;
 - 3.3.4 termín dodání Plnění v souladu s čl. IV. Rámcové dohody.
- 3.4 Dodavatel se zavazuje nejpozději do 3 (tří) pracovních dnů ode dne obdržení dílčí objednávky její přijetí ŘSD potvrdit. Je-li však v dílčí objednávce požadováno provedení prací k zajištění bezpečnosti silničního provozu (BESIP), které je nutné provést bezodkladně za účelem odvrácení nebo zmírnění bezprostředně hrozící újmy pro život, zdraví, majetek nebo životní prostředí (dále jen „Bezodkladné práce BESIP“), zavazuje se dodavatel potvrdit ŘSD přijetí dílčí objednávky nejpozději do 24 (dvaceti čtyř) hodin od jejího obdržení. Skutečnost, že se jedná o provedení Bezodkladných prací BESIP musí být v dílčí objednávce uvedena. Dodavatel se zavazuje potvrdit přijetí dílčí objednávky ŘSD jedním z následujících způsobů:
- 3.4.1 elektronickou poštou (e-mailem) na e-mailovou adresu kontaktní osoby ŘSD;
 - 3.4.2 do datové schránky ŘSD;
 - 3.4.3 přijetím vady v systému CEV, a to pouze v případě Bezodkladné práce BESIP.
- 3.5 Porušení povinnosti Dodavatele potvrdit ve stanovené lhůtě přijetí dílčí objednávky nemá za následek zánik povinnosti Dodavatele dodat ŘSD poptávané Plnění řádně a včas dle dílčí objednávky.
- 3.6 V případě, že Dodavatel nepotvrdí přijetí dílčí objednávky ve lhůtě stanovené v čl. 3.4 Rámcové dohody, považuje se dílčí objednávka za přijatou Dodavatelem 3. (třetím) pracovním dnem po dni prokazatelného doručení Dodavateli nebo uplynutím 24 (dvaceti čtyř) hodin od prokazatelného doručení Dodavateli, jde-li o dílčí objednávku na provedení Bezodkladných prací BESIP.
- 3.7 Dodavatel je povinen potvrdit přijetí (akceptaci) dílčí objednávky ŘSD beze změn, tj. není oprávněn obsah objednávky jakýmkoliv způsobem upravovat. Přijetí (akceptace) dílčí objednávky Dodavatelem se změnou jejího obsahu oproti návrhu ŘSD je zdánlivým právním jednáním, tj. hledí se na něj tak, jako by nebylo učiněno, a to se všemi souvisejícími důsledky (např. z pohledu souvisejících lhůt stanovených v této Rámcové dohodě).
- 3.8 V případě, že bude dílčí objednávka ŘSD obsahovat chybné nebo pro řádné plnění dodavatelem nedostatečné údaje (dále také jako „vadná objednávka“), je Dodavatel povinen na tuto skutečnost ŘSD písemně upozornit doručením datové zprávy na e-mailovou adresu ŘSD, ze které byla Dodavateli tato dílčí objednávka doručena nebo doručením datové zprávy do datové schránky ŘSD, a to do konce lhůty pro potvrzení přijetí (akceptace) objednávky stanovené v odstavci 3.4 Rámcové dohody. V případě, že je dílčí objednávka skutečně stížena vadou platí, že ŘSD je po informování Dodavatelem povinno zaslat Dodavateli novou opravenou dílčí objednávku (a po jejím doručení opětovně běží lhůta dle odst. 3.4 Rámcové dohody) nebo informaci, že na

plnění uvedené ve vadné objednávce již netrvá (zneplatnění (storno) vadné objednávky). Pokud dílčí objednávka přes písemné upozornění Dodavatele ve skutečnosti stížena vadou není, tak je Dodavatel po písemném oznámení této skutečnosti ze strany ŘSD povinen potvrdit přijetí (akceptaci) této objednávky bezodkladně, nejpozději však následující pracovní den po doručení tohoto oznámení Dodavateli. Při postupu dle předcházející věty se čl. 3.6 Rámcové dohody uplatní obdobně, pouze na místo třetího pracovního dne od doručení se použije následující pracovní den od doručení Dodavateli.

IV. MÍSTO A TERMÍN PLNĚNÍ

- 4.1 Místo dodání
Nestanoví-li příslušná potvrzená dílčí objednávka jinak, zavazuje se Dodavatel dodat Plnění na následující adresu ŘSD: Konkrétní místo plnění je uvedeno vždy v dílčí objednávce.
- 4.2 Termín dodání
Dodavatel se zavazuje dodat Plnění ŘSD v termínu stanoveném v dílčí objednávce.
- 4.3 Dodavatel se zavazuje v termínu uvedeném ve čl. 4.2 Rámcové dohody dodat ŘSD Plnění včetně veškeré Dokumentace.
- 4.4 Oprávněná osoba ŘSD potvrdí Dodavateli dodání (poskytnutí) Plnění podpisem předávacího protokolu, dodacího listu nebo jiného obdobného dokladu (dále jednotně jako „Předávací protokol“). Vzor Předávacího protokolu je přílohou č. 4 Rámcové dohody.

V. CENA A PLATEBNÍ PODMÍNKY

- 5.1 ŘSD se zavazuje Dodavateli zaplatit za Plnění dodávané (poskytované) na základě dílčích smluv cenu určenou podle jednotkových cen Plnění uvedených v příloze č. 2 Rámcové dohody („**Položkový rozpočet Plnění**“). Cena Plnění dodaného na základě dílčí smlouvy bude vypočtena dle jednotkové ceny uvedené v příloze č. 2 Rámcové dohody za dodání jedné položky daného druhu Plnění vynásobené skutečně poskytnutým množstvím daného druhu Plnění (dále jako „**Cena Plnění**“). Skutečně dodané (poskytnuté) množství jednotlivých položek Plnění se může lišit od předpokládaného množství položek Plnění, které bylo uvedeno v dílčí objednávce. Celková cena, tj. součet všech částek uhrazených faktur za dobu trvání Rámcové dohody, nepřekročí částku **21 786 000,- Kč** (slovy: Dvacet jedna milionů sedm set osmdesát šest tisíc korun českých) bez DPH.
- 5.2 Jednotkové ceny za Plnění uvedené v příloze č. 2 Rámcové dohody jsou konečné a závazné po celou dobu trvání tohoto smluvního vztahu. Jednotkové ceny je možno překročit pouze v případě zvýšení sazby DPH, a to o částku odpovídající tomuto zvýšení. V případě snížení sazby DPH budou jednotkové ceny sníženy, a to o částku odpovídající tomuto snížení. V Ceně Plnění jsou zahrnuty veškeré náklady Dodavatele

související s dodávkami Plnění, např. **správní poplatky, licenční poplatky**, náklady na materiál, na **technologická zařízení**, na přepravu a na vyhotovení Dokumentace.

- 5.3 **Veškeré Ceny Plnění** jsou uvedeny v korunách českých.
- 5.4 **ŘSD se zavazuje zaplatit dohodnutou Cenu Plnění po řádném a úplném dodání Plnění na základě dílčí smlouvy. Právo vystavení daňového dokladu (dále jen „Faktura“) tak vzniká Dodavateli vždy po řádném a úplném splnění dílčí smlouvy potvrzeném sepsáním Předávacího protokolu ve smyslu čl. 4.4 Rámcové dohody.**
- 5.5 Dodavatel se zavazuje vystavit Fakturu nejpozději do 30 (třiceti) kalendářních dnů ode dne řádného převzetí celého Plnění na základě dílčí smlouvy ze strany ŘSD.
- 5.6 Faktura musí obsahovat evidenční číslo Rámcové dohody a příslušné dílčí objednávky (dílčí smlouvy), k níž se Faktura vztahuje, a veškeré údaje vyžadované právními předpisy, zejména ust. § 29 zákona č. 235/2004 Sb., o dani z přidané hodnoty, ve znění pozdějších předpisů (dále jen „ZDPH“) a ust. § 435 NOZ.
- 5.7 Den splatnosti řádně vystavené Faktury musí následovat nejdříve 30 (třicet) kalendářních dní po dni doručení Faktury ŘSD.
- 5.8 Dodavatel je povinen zaslat ŘSD Fakturu v elektronické formě.
- 5.9 Faktury vystavené Dodavatelem v elektronické formě budou zaslány datovou schránkou (ID DS zjq4rhz) nebo e-mailem na adresu posta@rsd.cz, v národním standardu pro elektronickou fakturaci ISDOC verze 5.2. až 6.0.2 (preferovaný formát) nebo ve formátu Portable Document Format for the Long-term Archiving, tzv. PDF/A a vyšší. Na faktuře bude uvedeno číslo Rámcové dohody ŘSD, pokud je faktura ve formátu ISDOC v příslušných elementech, případně u faktur ve formátu PDF v poznámce.
- 5.10 ŘSD neposkytuje Dodavateli žádné zálohy na plnění Rámcové dohody.
- 5.11 Dodavatel prohlašuje, že správce daně před uzavřením Rámcové dohody nerozhodl, že Dodavatel je nespolehlivým plátcem ve smyslu § 106a ZDPH (dále jen „Nespolehlivý plátcem“). V případě, že správce daně rozhodne o tom, že Dodavatel je Nespolehlivým plátcem, zavazuje se Dodavatel o tomto informovat ŘSD do 3 (tří) kalendářních dní. Stane-li se Dodavatel nespolehlivým plátcem, uhradí ŘSD Dodavateli pouze základ daně, přičemž DPH bude ŘSD uhrazena Dodavateli až po písemném doložení Dodavatele o jeho úhradě této DPH příslušnému správci daně.
- 5.12 **ŘSD je oprávněno Fakturu ve lhůtě splatnosti Dodavateli vrátit a nehradit ji, jestliže:**
 - 5.12.1 Faktura neobsahuje správné nebo úplné údaje o Ceně Plnění;
 - 5.12.2 Faktura neobsahuje správné nebo úplné náležitosti požadované právním řádem nebo Rámcovou dohodou;
 - 5.12.3 Dodavatel nemá bankovní účet uvedený na Faktuře řádně registrovaný v databázi „Registrů plátců DPH“.
- 5.13 Vrácením Faktury Dodavateli se ruší povinnost úhrady dané Faktury v původně stanovený den její splatnosti. Dodavatel je povinen vystavit novou Fakturu, která bude

mít všechny náležitosti v souladu s právním řádem a Rámcovou dohodou a bude mít stanoven den splatnosti tak, aby doba mezi doručení opravené Faktury ŘSD a dnem splatnosti činila nejméně 30 (třicet) kalendářních dnů.

- 5.14 Faktury se pro účely Rámcové dohody, resp. jednotlivých dílčích smluv považují za uhrazené okamžikem odepsání fakturované částky z bankovního účtu ŘSD ve prospěch účtu Dodavatele.
- 5.15 Informace, zda přijaté plnění bude použito pro účely, které nejsou předmětem DPH, nebo pro účely určené k ekonomické činnosti ŘSD, bude Dodavateli sdělena v dílčí objednávce.

VI.

DALŠÍ PRÁVA A POVINNOSTI SMLUVNÍCH STRAN

- 6.1 Práva a povinnosti Dodavatele:
- 6.1.1 Dodavatel se zavazuje dodávat (poskytovat) Plnění v souladu se všemi podmínkami a požadavky ŘSD uvedenými v Rámcové dohodě a v příslušné dílčí smlouvě;
- 6.1.2 Dodavatel se zavazuje dodávat (poskytovat) Plnění v souladu se Zadávací dokumentací a s nabídkou Dodavatele, kterou je Dodavatel vázán po celou dobu trvání tohoto smluvního vztahu;
- 6.1.3 při dodávce Plnění je Dodavatel vázán zákony, jinými obecně závaznými právními předpisy a technickými normami vztahujícími se k Plnění;
- 6.1.4 Dodavatel je povinen postupovat při plnění Rámcové dohody a dílčích smluv s odbornou péčí, podle svých nejlepších znalostí a schopností, sledovat a chránit oprávněné zájmy ŘSD a postupovat v souladu s jeho pokyny a interními předpisy souvisejícími s předmětem plnění Rámcové dohody, které ŘSD Dodavateli poskytlo, nebo s pokyny osob k tomu pověřených ze strany ŘSD; Dodavatel je povinen zabezpečit účast svých zaměstnanců nebo jiných určených osob na pracovních schůzkách;
- 6.1.5 Dodavatel se zavazuje, že dodávané Plnění nebude zatíženo jakýmkoli právními vadami či právy třetích osob, zejména takovými, ze kterých by pro ŘSD vplynuly jakékoliv další finanční nebo jiné nároky ve prospěch třetích stran; v opačném případě Dodavatel ponese veškeré důsledky a náklady takového porušení práv třetích osob;
- 6.1.6 Dodavatel se zavazuje, že dodávané Plnění nebude zatíženo jakýmkoli faktickými vadami;
- 6.1.7 Dodavatel se zavazuje informovat ŘSD o všech okolnostech důležitých pro řádné a včasné plnění Rámcové dohody a/nebo dílčích smluv; Dodavatel se zavazuje bez zbytečného odkladu oznámit ŘSD veškeré skutečnosti, které mohou mít vliv na podmínky plnění Rámcové dohody a/nebo dílčích smluv, zejména je Dodavatel nejpozději do 3 (tří) kalendářních dnů povinen písemně oznámit ŘSD změny své majetkové struktury, změnu své právní formy, snížení základního kapitálu, vstup

do likvidace, zahájení insolvenčního řízení s Dodavatelem a prohlášení úpadku Dodavatele;

- 6.1.8 Dodavatel se zavazuje informovat ŘSD bezodkladně, nejpozději však do 3 (tří) kalendářních dnů, o jakýchkoliv zjištěných překážkách plnění Rámcové dohody a/nebo dílčích smluv (byť by za ně Dodavatel neodpovídal), o vznesených požadavcích orgánů veřejné moci (státního dozoru) a o uplatněných nárocích třetích osob, které by mohly nepříznivě ovlivnit plnění Rámcové dohody a/nebo dílčích smluv Dodavatelem;
- 6.1.9 Dodavatel se zavazuje informovat ŘSD na jeho žádost o průběhu plnění předmětu Rámcové dohody a/nebo dílčí smlouvy a akceptovat jeho doplňující pokyny a připomínky k plnění předmětu Rámcové dohody a/nebo dílčí smlouvy;
- 6.1.10 Dodavatel se zavazuje poskytovat ŘSD součinnost nezbytnou pro řádné a včasné dodání Plnění; za takovou součinnost se považuje rovněž maximální nezbytná součinnost dalším dodavatelům ŘSD v souvislosti s dodávkou Plnění;
- 6.1.11 Dodavatel není oprávněn postoupit či jinak převést svá práva či povinnosti vyplývající z této Rámcové dohody a/nebo dílčí smlouvy na třetí osobu bez předchozího písemného souhlasu ŘSD. Dodavatel není oprávněn jednostranně započítat své peněžité pohledávky vůči ŘSD vyplývající z Rámcové dohody a dílčí smlouvy proti peněžitým pohledávkám ŘSD vůči Dodavateli;
- 6.1.12 Dodavatel je povinen i opakovaně předložit ŘSD na jeho žádost bez zbytečného odkladu originály veškerých dokladů osvědčujících, že má všechna příslušná oprávnění nezbytná k dodání Plnění, a to zejména oprávnění a certifikáty požadované Zadávací dokumentací; Dodavatel je povinen udržovat veškerá taková oprávnění a certifikáty v platnosti po celou dobu platnosti Rámcové dohody a dílčích smluv; v případě shledání jakéhokoliv nedostatku nebo vady je ŘSD oprávněn vyzvat Dodavatele k jeho odstranění a Dodavatel je povinen nedostatek bezodkladně po doručení výzvy odstranit; Dodavatel je povinen předložit ŘSD uvedené originály dokladů vždy nejpozději do 3 (tří) pracovních dnů ode dne doručení písemné žádosti ŘSD.
- 6.1.13 Pokud se na jakoukoliv část plnění poskytovanou Dodavatelem vztahuje nařízení GDPR (Nařízení Evropského parlamentu a Rady (EU) č. 2016/679 ze dne 27. dubna 2016 o ochraně fyzických osob v souvislosti se zpracováním osobních údajů a o volném pohybu těchto údajů a o zrušení směrnice 95/46/ES (obecné nařízení o ochraně osobních údajů)), je Dodavatel povinen zajistit plnění svých povinností v nařízení GDPR stanovených. V případě, kdy bude Dodavatel v kterémkoliv okamžiku plnění svých smluvních povinností zpracovatelem osobních údajů poskytnutých ŘSD nebo získaných pro ŘSD, je povinen na tuto skutečnost ŘSD upozornit a bezodkladně (vždy však před zahájením zpracování osobních údajů) s ním uzavřít smlouvu o zpracování osobních údajů. Smlouvu dle předcházející věty je dále Dodavatel s ŘSD povinen uzavřít vždy, když jej k tomu ŘSD písemně vyzve. Přílohu č. 6 této Rámcové dohody tvoří nezávazný vzor Smlouvy o zpracování osobních údajů, který je možné pro výše uvedené účely použít, přičemž výsledné znění Smlouvy o zpracování osobních údajů bude vždy

stanoveno dohodou Smluvních stran tak, aby byla zachována konformita s nařízením GDPR a případně dalšími dotčenými obecně závaznými právními předpisy.

6.1.14 Dodavatel písemně informuje ŘSD o tom, že se dozvěděl o některé z následujících skutečností, do 5 pracovních dnů od zjištění těchto skutečností:

- a) Dodavatel nebo některý z jeho poddodavatelů, kterým Dodavatel prokazoval kvalifikaci, nebo poddodavatel, pokud se budou podílet na Plnění podílem vyšším než 10 % Ceny Plnění, rozhodl o přesunutí svého sídla na území Ruské federace,
- b) došlo k takové změně ve struktuře majitelů Dodavatele nebo některého z jeho výše specifikovaných poddodavatelů, která vede k tomu, že je z více než 50 % přímo či nepřímo vlastněn jakýmkoli ruským státním příslušníkem nebo fyzickou či právnickou osobou nebo subjektem či orgánem se sídlem v Rusku, přičemž se vlastnické podíly sčítají,
- c) Dodavatel nebo některý z jeho výše specifikovaných poddodavatelů začal jednat jménem nebo na pokyn jakéhokoli ruského státního příslušníka nebo fyzické či právnické osoby nebo subjektu či orgánu se sídlem v Rusku,
- d) osobě, na kterou se vztahují mezinárodní sankce ve smyslu zákona č. 69/2006 Sb., o provádění mezinárodních sankcí, ve znění pozdějších předpisů, resp. ve smyslu přímo použitelných nařízeních EU [zejména Nařízení Rady (EU) č. 269/2014 ze dne 17. března 2014 o omezujících opatřeních vzhledem k činnostem narušujícím nebo ohrožujícím územní celistvost, svrchovanost a nezávislost Ukrajiny a nařízení Rady (EU) č. 208/2014 ze dne 5. března 2014 o omezujících opatřeních vůči některým osobám, subjektům a orgánům vzhledem k situaci na Ukrajině], vzniklo právo na převod finančních prostředků, které Dodavatel obdrží od ŘSD za Plnění.

6.1.15 Dodavatel je povinen mít pro poskytování Plnění k dispozici potřebné technické vybavení dle bodu 9 přílohy č. 1 Rámcové dohody – Specifikace plnění.

6.1.16 Dodavatel je povinen z pozemní komunikace odstranit veškerou dřevní hmotu, která vznikla při Plnění, a to v den jejího vzniku. Jedná se o odstranění větví, kmenů a seříznutých částí pařezů z pozemní komunikace (dle ČSN 736101 - odstranění pevné překážky).

6.2 Dodavatel se zavazuje udržovat v platnosti a účinnosti po celou dobu účinnosti Rámcové dohody a dílčích smluv uzavíraných na jejím základě pojistnou smlouvu, jejímž předmětem je pojištění odpovědnosti za škodu způsobenou Dodavatelem třetí osobě v souvislosti s plněním Rámcové dohody a/nebo dílčích smluv s limitem pojistného plnění vyplývající z pojistné smlouvy nejméně ve výši 1 000 000,- Kč (slovy: jeden milion korun českých). Dodavatel je povinen předat kopii pojistné smlouvy nebo odpovídajícího pojistného dokladu ŘSD nejpozději do 5 (pět) pracovních dnů od uzavření Rámcové dohody a dále pak na vyžádání ŘSD vždy bez zbytečného odkladu, nejpozději však do 5 (slovy: pět) pracovních dnů od doručení písemné žádosti ŘSD. V případě, že při činnosti prováděné Dodavatelem na základě

této Rámcové dohody a/nebo dílčí smlouvy dojde ke způsobení škody ŘSD nebo třetím osobám, která nebude kryta pojištěním sjednaným ve smyslu tohoto článku Rámcové dohody, bude Dodavatel povinen tuto škodu uhradit z vlastních peněžních prostředků.

- 6.3 Dodavatel se zavazuje po celou dobu trvání všech smluvních vztahů založených dílčími smlouvami na základě této Rámcové dohody zajistit dodržování veškerých právních předpisů, zejména pak pracovněprávních (odměňování, pracovní doba, doba odpočinku mezi směnami, placené přesčasy), dále předpisů týkajících se oblasti zaměstnanosti a bezpečnosti a ochrany zdraví při práci, tj. zejména zákona č. 435/2004 Sb., o zaměstnanosti, ve znění pozdějších předpisů, a Zákoníku práce, a to vůči všem osobám, které se na plnění dílčích smluv podílejí (a bez ohledu na to, zda budou činnosti prováděny Dodavatelem či jeho poddodavatelem). Dodavatel se také zavazuje zajistit, že všechny osoby, které se na plnění dílčích smluv podílejí (bez ohledu na to, zda budou činnosti prováděny Dodavatelem či jeho poddodavatelem), jsou vedeny v příslušných registrech, jako například v registru pojištěnců ČSSZ, a mají příslušná povolení k pobytu v ČR. Dodavatel je dále povinen zajistit, že všechny osoby, které se na plnění dílčích smluv podílejí (bez ohledu na to, zda budou činnosti prováděny Dodavatelem či jeho poddodavatelem), budou proškoleny z problematiky BOZP a že jsou vybaveny osobními ochrannými pracovními prostředky dle účinné legislativy, je-li používání osobních ochranných pracovních prostředků s ohledem na předmět dílčích smluv vyžadováno. V případě, že Dodavatel (či jeho poddodavatel) bude v rámci řízení zahájeného dle tohoto článku Rámcové dohody orgánem veřejné moci pravomocně uznán vinným ze spáchání přestupku, správního deliktu či jiného obdobného protiprávního jednání, je Dodavatel povinen přijmout nápravná opatření a o těchto, včetně jejich realizace, písemně informovat ŘSD, a to v přiměřené lhůtě stanovené po dohodě s ŘSD. ŘSD je oprávněno odstoupit od dílčí smlouvy, pokud Dodavatel nebo jeho poddodavatel bude orgánem veřejné moci uznán pravomocně vinným ze spáchání přestupku či správního deliktu, popř. jiného obdobného protiprávního jednání, v řízení dle tohoto článku Rámcové dohody.
- 6.4 Dodavatel musí po celou dobu trvání všech smluvních vztahů založených dílčími smlouvami na základě této Rámcové dohody sjednat a dodržovat srovnatelné smluvní podmínky v oblasti rozdělení rizika a smluvních pokut se svými poddodavatelem s ohledem na charakter, rozsah a cenu plnění poddodavatele, jako jsou podmínky sjednané v této Rámcové dohodě.
- 6.5 Dodavatel se zavazuje po celou dobu trvání smluvního vztahu založeného touto Rámcovou dohodou zajistit dodržování právních předpisů z oblasti práva životního prostředí, jež naplňuje cíle environmentální politiky související se změnou klimatu, využíváním zdrojů a udržitelnou spotřebou a výrobou, především zákona č. 114/1992 Sb., o ochraně přírody a krajiny, ve znění pozdějších předpisů a zákona č. 17/1992 Sb., o životním prostředí, ve znění pozdějších předpisů. Dodavatel tak musí přijmout veškerá opatření, která po něm lze rozumně požadovat, aby chránil životní prostředí a omezil škody způsobené znečištěním, hlukem a jinými jeho činnostmi a musí zajistit, aby emise, půdní znečištění a odpadní vody z jeho činnosti nepřesáhly hodnoty stanovené příslušnými právními předpisy.

- 6.6 V případě, že Dodavatel (či jeho poddodavatel) bude v rámci řízení zahájeného orgánem veřejné moci pravomocně uznán vinným ze spáchání přestupku či jiného závažného protiprávního jednání v oblasti práva životního prostředí, je Dodavatel povinen:
- 1) o této skutečnosti nejpozději do 7 pracovních dnů písemně informovat ŘSD,
 - 2) přijmout nápravná opatření k odstranění trvání protiprávního stavu a tento v přiměřené lhůtě odstranit a/nebo učinit prevenční nápravná opatření za účelem zamezení opakování předmětného protiprávního jednání,
 - 3) písemně informovat ŘSD o opatřeních dle bodu 2 tohoto odstavce, včetně jejich realizace, a to bezodkladně nebo v ŘSD stanovené lhůtě (bude-li ŘSD stanovena).
- 6.7 ŘSD je oprávněno odstoupit od Rámcové dohody:
- 1) do 1 měsíce od okamžiku, kdy se dozvěděl, že Dodavatel byl v rámci řízení zahájeného orgánem veřejné moci pravomocně uznán vinným ze spáchání přestupku či jiného závažného protiprávního jednání v oblasti práva životního prostředí,
 - 2) pokud Dodavatel nepřijme nápravná opatření v souladu s bodem 2 odstavce 6.6 této Rámcové dohody a ke zjednání nápravy Dodavatelem nedojde ani na základě písemné výzvy ŘSD v ŘSD určené dodatečné lhůtě, pokud tato výzva na možnost odstoupení od Rámcové dohody ŘSD Dodavatele výslovně upozorní,
 - 3) v případě opakovaného porušení povinnosti Dodavatele písemně informovat ŘSD o přijatých nápravných opatřeních (minimálně 2 porušení předmětné povinnosti) a dále
 - 4) v případě, že Dodavatel uvede v písemné informaci dle bodů 1 nebo 3 odstavce 6.6 této Rámcové dohody doručené ŘSD zjevně nepravdivé informace.
- 6.8 Dodavatel se v rámci svých vnitřních procesů zavazuje k podpoře firemní kultury založené na motivaci pracovníků k zavádění inovativních prvků, procesů či technologií v rámci tzv. Best Practices.
- 6.9 Práva a povinnosti ŘSD:
- 6.9.1 ŘSD se zavazuje informovat Dodavatele o všech okolnostech důležitých pro řádné a včasné plnění Rámcové dohody a jednotlivých dílčích smluv;
 - 6.9.2 ŘSD se zavazuje poskytovat Dodavateli součinnost nezbytnou pro řádné a včasné dodání Plnění;
 - 6.9.3 ŘSD se zavazuje zabezpečit pro zaměstnance a jiné oprávněné osoby Dodavatele přístup do míst dodání Plnění za účelem řádného a včasného plnění Rámcové dohody;
 - 6.9.4 poskytnout Dodavateli podklady nezbytné k dodání Plnění, jestliže Dodavatel takovými podklady nedisponuje a objektivně si je není schopen a/nebo oprávněn opatřit sám;
 - 6.9.5 zabezpečit účast zaměstnanců ŘSD či jiných určených osob na pracovních schůzkách;
 - 6.9.6 ŘSD není povinno převzít Plnění, pokud vykazuje vady; za nepřevzaté Plnění není ŘSD povinno zaplatit Dodavateli jakoukoliv úplatu (Cenu Plnění), postupuje se přitom dle čl. XI Rámcové dohody.

- 6.10 Dodavatel se zavazuje poskytnout veškerou součinnost vůči ŘSD, Státnímu fondu dopravní infrastruktury a Ministerstvu dopravy ČR v rámci výkonu jejich kontrolní činnosti, a to zejména dle zákona č. 104/2000 Sb., o Státním fondu dopravní infrastruktury, zákona č. 320/2001 Sb., o finanční kontrole ve veřejné správě a o změně některých zákonů (zákon o finanční kontrole), ve znění pozdějších předpisů, zákona č. 255/2012 Sb., o kontrole (kontrolní řád), ve znění pozdějších předpisů, zákona č. 13/1997 Sb., o pozemních komunikacích, ve znění pozdějších předpisů a vyhlášky č. 104/1997 Sb., kterou se provádí zákon o pozemních komunikacích. V rámci poskytnuté součinnosti Dodavatel mimo jiné poskytne ŘSD, Státnímu fondu dopravní infrastruktury nebo Ministerstvu dopravy ČR veškeré podklady a údaje potřebné pro prováděnou kontrolu.

VII.

REGISTR SMLUV

- 7.1 Dodavatel poskytuje ŘSD souhlas s uveřejněním Rámcové dohody a dílčích smluv uzavřených na jejím základě v registru smluv zřízeném zákonem č. 340/2015 Sb., o zvláštních podmínkách účinnosti některých smluv, uveřejňování těchto smluv a o registru smluv, ve znění pozdějších předpisů (dále jako „zákon o registru smluv“). Dodavatel bere na vědomí, že uveřejnění Rámcové dohody a dílčích smluv v registru smluv zajistí ŘSD. Předmětem uveřejnění v registru smluv bude jak dílčí objednávka ŘSD, tak její akceptace ze strany Dodavatele, a to včetně všech případně uzavřených dodatků. Do registru smluv bude vložen elektronický obraz textového obsahu Rámcové dohody a dílčích smluv v otevřeném a strojově čitelném formátu a rovněž jejich metadata.
- 7.2 Dodavatel bere na vědomí a výslovně souhlasí, že Rámcová dohoda a dílčí smlouvy budou uveřejněny v registru smluv bez ohledu na skutečnost, zda spadají pod některou z výjimek z povinnosti uveřejnění stanovenou v ust. § 3 odst. 2 zákona o registru smluv.
- 7.3 V rámci Rámcové dohody a dílčích smluv nebudou uveřejněny informace stanovené v ust. § 3 odst. 1 zákona o registru smluv označené Dodavatelem před podpisem Rámcové dohody nebo dílčí smlouvy.
- 7.4 ŘSD je povinno informovat Dodavatele o termínu uveřejnění Rámcové dohody a dílčí smlouvy v registru smluv vždy nejpozději do 3 (tří) pracovních dnů ode dne jejich uveřejnění.

VIII.

KOMUNIKACE MEZI SMLUVNÍMI STRANAMI

- 8.1 Smluvní strany se zavazují vzájemně spolupracovat a poskytovat si veškeré informace potřebné pro řádné plnění svých závazků.
- 8.2 Veškerá komunikace mezi Smluvními stranami bude probíhat prostřednictvím kontaktních osob nebo statutárních orgánů Smluvních stran.
- 8.3 Smluvní strany jsou povinny činit jakákoli oznámení, žádosti či jiná sdělení dle Rámcové dohody nebo dílčích smluv vůči druhé Smluvní straně v písemné formě. Za

účinné způsoby doručení se považují osobní doručování, doručování doporučenou poštou, datovou schránkou či elektronickou poštou, a to na kontaktní údaje Smluvních stran uvedené v úvodním ustanovení Rámcové dohody týkajícím se identifikace Smluvních stran. V rámci dílčí objednávky (dílčí smlouvy) je ŘSD oprávněno uvést pro plnění této konkrétní dílčí objednávky (dílčí smlouvy) kontaktní osobu odlišnou od kontaktní osoby uvedené v této Rámcové dohodě.

- 8.4 V případě změny kontaktní osoby je Smluvní strana povinna oznámit tuto změnu bez zbytečného odkladu písemně druhé Smluvní straně. Změna je pro druhou Smluvní stranou závazná ode dne doručení takového oznámení a nevyžaduje tak změnu Rámcové dohody prostřednictvím dodatku.
- 8.5 Oznámení učiněná Smluvní stranou dle tohoto článku VIII. Rámcové dohody se považují za doručená:
- 8.5.1 dnem, o němž tak stanoví zákon č. 300/2008 Sb., o elektronických úkonech a autorizované konverzi dokumentů, ve znění pozdějších předpisů (dále jen „ZDS“), je-li oznámení odesláno prostřednictvím datové schránky;
 - 8.5.2 dnem odeslání e-mailu pokud bude doručení v tento den druhou smluvní stranou potvrzeno (postačí automatizované potvrzení o doručení e-mailu do poštovní schránky adresáta) nebo dnem následujícím po dni odeslání e-mailu;
 - 8.5.3 dnem fyzického předání oznámení, je-li oznámení doručováno osobně;
 - 8.5.4 dnem doručení potvrzeným na doručence, je-li oznámení zasíláno doporučenou poštou prostřednictvím provozovatele poštovních služeb; v případě, že Smluvní strana odešle oznámení dle čl. VIII. Rámcové dohody doporučenou poštou a druhá Smluvní strana z jakéhokoliv důvodu zaslané oznámení od provozovatele poštovních služeb nepřevzme ani si ho ve lhůtě 3 (třech) pracovních dnů nepřevzme, považuje se oznámení za doručené 3. (třetím) pracovním dnem po jeho odeslání Smluvní stranou.

IX. PODDODAVATELÉ

- 9.1 Seznam poddodavatelů a jiných osob, prostřednictvím kterých prokázal Dodavatel splnění kvalifikačních předpokladů, je uveden v příloze č. 3 Rámcové dohody (dále společně jako „poddodavatelé“).
- 9.2 Dodavatel se zavazuje písemně oznámit ŘSD změnu poddodavatelů, a to vždy před zahájením plnění novým poddodavatelem. Tímto ustanovením nejsou dotčeny čl. 9.3 a 9.4 Rámcové dohody.
- 9.3 Dodavatel není oprávněn k využití poddodavatele v části Plnění, ve které si ŘSD vyhradilo v Zadávací dokumentaci její plnění prostřednictvím Dodavatele bez možnosti využití poddodavatele, nebo poddodavatele, který nespĺňuje požadavky zadavatele na kvalifikaci poddodavatelů vyjádřené v Zadávací dokumentaci.
- 9.4 V případě, že má Dodavatel v úmyslu změnit poddodavatele, prostřednictvím kterého prokázal v zadávacím řízení splnění kvalifikačních předpokladů, je povinen tuto změnu

předem písemně oznámit ŘSD a požádat ho v oznámení o souhlas s touto změnou. Součástí oznámení musí být doklady prokazující splnění kvalifikačních předpokladů novým poddodavatelem v rozsahu požadovaném ve veřejné zakázce a další požadavky zadavatele stanovené v zadávací dokumentaci. Před odsouhlasením změny ze strany ŘSD není Dodavatel oprávněn tuto změnu realizovat. ŘSD je povinno poskytnout Dodavateli souhlas ke změně poddodavatele, ledaže existující závažné důvody, pro které představuje z pohledu ŘSD změna poddodavatele riziko pro řádné a včasné plnění Rámcové dohody a/nebo dílčí smlouvy nebo by změna poddodavatele byla v rozporu s pravidly pro zadávání veřejných zakázek stanovenými v ZZVZ nebo Dodavatel nedoložil splnění kvalifikačních předpokladů novým poddodavatelem v požadovaném rozsahu.

- 9.5 V případě, že Dodavatel využije při plnění Rámcové dohody a dílčí smlouvy třetích osob, zůstává vůči ŘSD plně odpovědný za řádné a včasné plnění Rámcové dohody a dílčí smlouvy tak, jako kdyby Rámcovou dohodu plnil sám. Uzavření poddodavatelské smlouvy na plnění části předmětu Rámcové dohody s poddodavatelem nezbavuje Dodavatele jakýchkoliv závazků vyplývajících z Rámcové dohody.

X.

VLASTNICKÉ PRÁVO A NEBEZPEČÍ ŠKODY NA PLNĚNÍ

- 10.1 Vlastnické právo k Plnění přechází na ŘSD okamžikem převzetí příslušného Plnění ze strany ŘSD, tj. okamžikem podpisu příslušného Předávacího protokolu.
- 10.2 Nebezpečí škody na Plnění přechází na ŘSD okamžikem převzetí příslušného Plnění ze strany ŘSD, tj. okamžikem podpisu příslušného Předávacího protokolu.

XI.

ODPOVĚDNOST ZA VADY, ZÁRUKA ZA JAKOST, REKLAMACE

- 11.1 ŘSD se zavazuje provést prvotní kontrolu Plnění včetně příslušenství ihned při jeho převzetí. V případě, že Plnění vykazuje zjevné vady, není ŘSD povinno Plnění převzít. ŘSD v takovém případě písemně odmítne převzetí Plnění s uvedením zjevné vady (zjevných vad) a lhůty k dodání bezvadného Plnění. V případě, že se ŘSD i přes existenci zjevných vad rozhodne Plnění převzít, je povinno uvést (reklamovat) zjevné vady v Předávacím protokolu při převzetí Plnění. V případě, že ŘSD zjistí vady Plnění až po jeho převzetí a chce uplatnit u Dodavatele nárok z odpovědnosti za vady nebo záruky za jakost, je povinno tyto vady reklamovat u Dodavatele bez zbytečného odkladu po jejich zjištění.
- 11.2 Nepoužije se.
- 11.3 ŘSD se zavazuje vady Plnění reklamovat u Dodavatele v písemné (listinné nebo elektronické) formě reklamačního listu nebo jiného písemného zápisu o reklamaci, ve kterém ŘSD uvede vady Plnění, číslo dílčí objednávky (dílčí smlouvy) a číslo Faktury, pokud již byla Dodavatelem vystavena.
- 11.4 Jestliže je vada Plnění odstranitelná opravou, je ŘSD oprávněno požadovat po Dodavateli: (a) bezplatné odstranění vady - opravu Plnění, (b) bezplatné dodání nového

Plnění, pokud by uplatnění tohoto práva ŘSD nebylo zjevně nepřiměřené povaze vady ve vztahu k předmětu plnění nebo bezplatné dodání chybějícího Plnění, nebo (c) přiměřenou slevu z Ceny Plnění.

- 11.5 Jestliže je vada Plnění neodstranitelná opravou, je ŘSD oprávněno požadovat po Dodavateli: (a) bezplatné dodání nového Plnění nebo chybějícího Plnění, (b) přiměřenou slevu z Ceny Plnění nebo je (c) oprávněno od dílčí smlouvy odstoupit.
- 11.6 Jestliže je vada Plnění vadou právní, je ŘSD oprávněno požadovat po Dodavateli: (a) odstranění vady Plnění tak, aby mohl Plnění nadále užívat, disponovat s ním dle svého uvážení a nebyl v dispozici s užíváním Plnění omezen třetí osobou nebo (b) slevu z Ceny Plnění, nebo je (c) oprávněno od dílčí smlouvy odstoupit.
- 11.7 ŘSD je povinno sdělit Dodavateli volbu svého nároku dle čl. 11.4 až 11.6 Rámcové dohody nejpozději při uplatnění reklamace Plnění, v opačném případě volba způsobu odstranění vady náleží Dodavateli.
- 11.8 Smluvní strany se mohou na žádost ŘSD písemně dohodnout na jiném způsobu řešení reklamace, než je stanoven ve čl. 11.4 až 11.6 Rámcové dohody.
- 11.9 Dodavatel se zavazuje reklamaci vady Plnění vyřídit do 15 (patnácti) kalendářních dnů ode dne jejího uplatnění, nebude-li v konkrétním případě ze strany ŘSD stanovena lhůta delší.

XII.

NÁHRADA ŠKODY A SMLUVNÍ POKUTY

- 12.1 Smluvní strany se zavazují k vyvinutí maximálního úsilí k předcházení škodám a k minimalizaci vzniklých škod. Smluvní strany nesou odpovědnost za škodu dle platných právních předpisů, Rámcové dohody a dílčích smluv.
- 12.2 Ujednáním o smluvní pokutě není dotčeno právo Smluvních stran na náhradu škody či jiné újmy v plné výši. Zaplacením smluvní pokuty není dotčeno splnění povinnosti, která je prostřednictvím smluvní pokuty zajištěna.
- 12.3 Smluvní strany sjednávají následující smluvní pokuty:
 - 12.3.1 v případě prodlení Dodavatele s řádným poskytnutím Plnění na základě dílčí smlouvy na běžné kácení stromů a řez dřevin v termínu stanoveném dle čl. IV. Rámcové dohody, je ŘSD oprávněno požadovat po Dodavateli úhradu smluvní pokuty ve výši 0,5 % z Ceny Plnění poskytovaného na základě dílčí smlouvy na běžné kácení stromů a řez dřevin, s jejímž plněním je Dodavatel v prodlení, a to za každý i započatý den prodlení;
 - 12.3.2 v případě prodlení Dodavatele s řádným poskytnutím Plnění na základě dílčí smlouvy na bezodkladné kácení stromů a řez dřevin BESIP v termínu stanoveném dle čl. IV. Rámcové dohody, je ŘSD oprávněno požadovat po Dodavateli úhradu smluvní pokuty ve výši 30.000 Kč (slovy: třicet tisíc korun českých) za každý i započatý den prodlení;

- 12.3.3 v případě prodlení Dodavatele s odstraněním jakékoliv reklamované vady Plnění v termínu stanoveném dle čl. 11.9 Rámcové dohody, vzniká ŘSD vůči Dodavateli nárok na smluvní pokutu ve výši 10.000 Kč (slovy: deset tisíc korun českých) za každý i započatý den prodlení a jednotlivou vadu;
- 12.3.4 v případě porušení povinností Dodavatele poskytnout součinnost ve smyslu čl. 6.1.10 Rámcové dohody vzniká ŘSD vůči Dodavateli nárok na smluvní pokutu ve výši 25 000 Kč (slovy: dvacet pět tisíc korun českých) za každý jednotlivý případ;
- 12.3.5 v případě prodlení Dodavatele s předložením pojistné smlouvy ŘSD v termínu stanoveném dle čl. 6.2 Rámcové dohody vzniká ŘSD nárok na smluvní pokutu ve výši 10.000 Kč (slovy: deset tisíc korun českých) za každý i započatý den prodlení a jednotlivý případ;
- 12.3.6 za porušení oznamovací povinnosti dle čl. 6.1.14 Smlouvy zaplatí Dodavatel ŘSD smluvní pokutu ve výši 0,5 % Celkové ceny ve smyslu Rámcové dohody;
- 12.3.7 v případě, že Dodavatel poruší povinnost stanovenou v čl. 6.1.16 Rámcové dohody, tj. neodstraní z místa plnění dřevní hmotu ve stanoveném termínu, vzniká ŘSD nárok na smluvní pokutu ve výši 10.000 Kč (slovy: deset tisíc korun českých) za každý i započatý den prodlení;
- 12.3.8 v případě, že Dodavatel v rozporu s bodem 12 přílohy č. 1 Rámcové dohody – Specifikace plnění neodešle ve stanovené lhůtě odsouhlasený soupis prací elektronicky do systému Helios, vzniká ŘSD nárok na smluvní pokutu ve výši 10.000 Kč (slovy: deset tisíc korun českých) za každý jednotlivý případ;
- 12.3.9 v případě, že Dodavatel v rozporu s bodem 12 přílohy č. 1 Rámcové dohody – Specifikace plnění neprovede evidenci vykonaných činností v aplikaci „Provozní deník“ v ISUDaS včetně kompletních údajů z GPS dle bodu 10 přílohy č. 1 Rámcové dohody a nezaznamená v IS dálnice krátkodobé pracovní místo na dálnicích a silnicích I. třídy v souladu s platnou směrnicí ŘSD, vzniká ŘSD nárok na smluvní pokutu ve výši 1.000 Kč (slovy: jeden tisíc korun českých) za každý jednotlivý případ nezaznamenání činností v Provozním deníku nebo za každý jednotlivý případ nezaznamenání krátkodobého pracovního místa (případem se rozumí den provádění prací, který nebyl zaevidován).
- 12.4 V případě prodlení kterékoliv Smluvní strany se zaplacením peněžitého závazku, je tato Smluvní strana povinna zaplatit druhé Smluvní straně úrok z prodlení ve výši stanovené nařízením vlády č. 351/2013 Sb., kterým se určuje výše úroků z prodlení.
- 12.5 Smluvní pokuta i úrok z prodlení jsou splatné do 30 (třiceti) kalendářních dnů po obdržení výzvy druhé Smluvní strany k jejich úhradě.
- 12.6 Povinnosti k náhradě škody, k zaplacení smluvní pokuty nebo úroku z prodlení se Smluvní strana zproští, jestliže prokáže, že jí v plnění povinností vyplývajících z Rámcové dohody a/nebo dílčí smlouvy dočasně nebo trvale zabránila mimořádná nepředvídatelná a nepřekonatelná překážka vzniklá nezávisle na její vůli ve smyslu ust. § 2913 NOZ (dále jako „Okolnost vylučující odpovědnost“). Nastane-li Okolnost

vylučující odpovědnost, je dotčená Smluvní strana povinna písemně oznámit tuto skutečnost nejpozději do 3 (tří) kalendářních dnů od vzniku takové Okolnosti vylučující odpovědnost druhé Smluvní straně. Doba plnění se v takovém případě prodlužuje o dobu trvání Okolnosti vylučující odpovědnost. Za Okolnost vylučující odpovědnost se nepovažuje překážka vzniklá z osobních (např. personální změny) nebo hospodářských (např. prodlení poddodavatelů) poměrů Smluvní strany, překážka vzniklá až v době, kdy byla dotčená Smluvní strana již v prodlení s plněním dané smluvní povinnosti, ani překážka, kterou byla Smluvní strana povinna podle Rámcové dohody a/nebo dílčí smlouvy překonat.

- 12.7 Dodavatel si je vědom toho, že poskytnutí Plnění na základě Rámcové dohody a dílčích smluv může být spolufinancováno z prostředků třetí osoby, např. ze strukturálních fondů Evropské unie (dále jako „Spolufinancující osoba“). Od okamžiku, kdy ŘSD písemně oznámí Dodavateli, že na úhradu Ceny Plnění budou poskytnuty peněžní prostředky Spolufinancující osobou spolu s označením Spolufinancující osoby a příslušného programu, ze kterého jsou peněžní prostředky na úhradu Ceny Plnění poskytnuty, zavazuje se Dodavatel při plnění Rámcové dohody a dílčích smluv postupovat v souladu s pravidly pro příjemce příspěvků (spolufinancování) od Spolufinancující osoby včetně relevantních příruček, metodik, oznámení a písemných pokynů Spolufinancující osoby. Dodavatel se v této souvislosti zavazuje umožnit osobám oprávněným k výkonu kontroly dle právních předpisů nebo pravidel Spolufinancující osoby provedení kontroly dokladů a Dokumentace souvisejících s plněním Rámcové dohody a dílčích smluv, a to po celou dobu stanovenou právními předpisy a pravidly Spolufinancující osoby. V případě, že nebude v důsledku prodlení Dodavatele s plněním dílčí smlouvy vyplacena finanční podpora Spolufinancující osobou nebo bude finanční podpora vyplácená ŘSD zkrácena nebo bude ŘSD uložena z uvedeného důvodu Spolufinancující osobou sankce, bude Dodavatel povinen uhradit ŘSD takto vzniklou škodu.

XIII.

PRÁVA DUŠEVNÍHO VLASTNICTVÍ

- 13.1 Je-li součástí plnění na základě této Rámcové dohody dodání Plnění nebo Dokumentace obsahující autorské dílo ve smyslu zákona č. 121/2000 Sb., o právu autorském, ve znění pozdějších předpisů (dále jen „AZ“ a „Autorské dílo“), postupuje se při užití Plnění nebo Dokumentace podle tohoto článku Rámcové dohody.
- 13.2 Dodavatel poskytuje ŘSD oprávnění Autorské dílo užívat dle níže uvedených licenčních podmínek (dále jen „Licence“). Dodavatel poskytuje ŘSD Licenci k užívání Autorského díla s účinností od okamžiku předání Plnění nebo Dokumentace nebo jejich části, jehož je Autorské dílo součástí. Licence je udělena k užití Autorského díla ŘSD k jakémukoliv účelu a v rozsahu, v jakém uzná za nezbytné, vhodné či přiměřené. Pro vyloučení všech pochybností to znamená, že:
- 13.2.1 Licence je nevýhradní a neomezená, a to zejména ke splnění celého předmětu Rámcové dohody a/nebo dílčí smlouvy;

- 13.2.2 Licence je bez časového omezení (trvá po celou dobu trvání majetkových práv autorských k příslušným Autorským dílům), územního omezení a množstevního omezení a pro všechny způsoby užití;
- 13.2.3 ŘSD je oprávněno výsledky činnosti dle Rámcové dohody a dílčích smluv (Autorská díla) užit v původní nebo jiným zpracované či jinak změněné podobě, samostatně nebo v souboru anebo ve spojení s jiným dílem či prvky;
- 13.2.4 Licence je bez jakéhokoliv dalšího svolení Dodavatele udělena ŘSD s právem podlicence a je rovněž dále postupitelná jakékoliv třetí osobě;
- 13.2.5 Licence se vztahuje automaticky i na všechny nové verze, úpravy a překlady příslušného Autorského díla;
- 13.2.6 Dodavatel společně s Licencí poskytuje ŘSD právo provádět jakékoliv modifikace, úpravy, změny Autorského díla a dle svého uvážení do něj zasahovat, zpracovávat ho do dalších Autorských děl, zařazovat ho do děl souborných či do databází apod., a to i prostřednictvím třetích osob;
- 13.2.7 Licenci není ŘSD povinno využít, a to a ani zčásti;
- 13.2.8 Licenční poplatek za výše uvedená oprávnění k příslušným Autorským dílům je zahrnut v ceně Plnění s přihlédnutím k účelu Licence a způsobu a okolnostem užití Autorského díla a k územnímu, časovému a množstevnímu rozsahu Licence;
- 13.3 V případě, že výsledkem dodaného Plnění na základě Rámcové dohody bude Plnění mající charakter průmyslového vlastnictví (patent, užitný vzor, průmyslový vzor atd.), zavazuje se Dodavatel poskytnout ŘSD k takovému plnění ke dni dodání takového Plnění, resp. ke dni předání Dokumentace, Licenci k užití průmyslového vlastnictví v rozsahu potřebném vzhledem k předmětu Rámcové dohody a/nebo dílčí smlouvy. Smluvní strany sjednávají, že úplata za poskytnutí takové Licence (licenční odměna) je již zahrnuta v ceně Plnění. Úprava článku 13.2.1 až 13.2.8 Rámcové dohody se použije přiměřeně;
- 13.4 Dodavatel uzavřením Rámcové dohody opravňuje ŘSD a uděluje mu veškeré nezbytné souhlasy ke všem formám užití Plnění a Dokumentace a veškerých jiných předmětů práv duševního vlastnictví, které ŘSD potřebuje k řádnému užívání Plnění;
- 13.5 Udělení veškerých práv uvedených v tomto článku Rámcové dohody nelze ze strany Dodavatele vypovědět a na jejich udělení nemá vliv ukončení účinnosti Rámcové dohody.
- 13.6 Dodavatel je povinen uzavřít s vlastníky práv duševního vlastnictví vzniklého v souvislosti s dodaným Plněním dohody zajišťující ŘSD možnost užívání dodaného Plnění včetně Dokumentace v souladu s Rámcovou dohodou.
- 13.7 Dodavatel podpisem Rámcové dohody výslovně prohlašuje, že odměna za veškerá oprávnění poskytnutá ŘSD dle tohoto článku Rámcové dohody je již zahrnuta v ceně Plnění.

XIV.

BANKOVNÍ ZÁRUKA A SOUVISEJÍCÍ UJEDNÁNÍ

- 14.1 Dodavatel se zavazuje na své náklady obstarat zajištění splnění jakýchkoli nároků ŘSD, které vzniknou ŘSD v souvislosti s Rámcovou dohodou a/nebo jednotlivými dílčími smlouvami, včetně nároků na úhradu smluvních pokut, náhradu způsobené škody či majetkové újmy anebo nároků ŘSD vzniklých v případě odstoupení od Rámcové dohody a/nebo jednotlivých smluv, a to ve formě neodvolatelné bankovní záruky v souladu s podmínkami tohoto čl. XIV. Rámcové dohody (dále jen „Bankovní záruka“).
- 14.2 Bankovní záruka bude bankou převzata až do výše 5 % nabídkové ceny za 12 měsíců a bude Dodavatelem ŘSD předložena nejpozději do 15 dnů po uzavření Rámcové dohody. Vystavení Bankovní záruky doloží Dodavatel ŘSD originálem záruční listiny vystavené bankou s platným povolením působit v Evropské unii jako banka ve prospěch ŘSD jako výlučného oprávněného. Originál záruční listiny Bankovní záruky bude v dispozici ŘSD.
- 14.3 Aniž by tím byly dotčeny další povinnosti a ujednání o Bankovní záruce, Bankovní záruka musí být sjednána (a záruční listina vystavena) dle následujících základních podmínek:
- 14.3.1 Bankovní záruka musí být neodvolatelná a bezpodmínečná, přičemž banka se zaváže k plnění až do výše Bankovní záruky dle čl. 14.2 Rámcové dohody, a to bez námitek či jiných omezujících podmínek a na první výzvu ŘSD;
- 14.3.2 Bankovní záruka bude platná a účinná nejpozději v den jejího předání ŘSD;
- 14.3.3 Bankovní záruka bude udržována v platnosti a účinnosti po celou dobu trvání všech práv a povinností plynoucích z Rámcové dohody a jednotlivých dílčích smluv;
- 14.3.4 Bankovní záruka musí podléhat režimu NOZ.
- 14.4 Text Bankovní záruky (záruční listiny) musí obsahovat mj. následující skutečnosti:
- 14.4.1 identifikace Dodavatele jako společnosti, za kterou je Bankovní záruka poskytnuta, která bude shodná s identifikací Dodavatele vyplývající z obchodního rejstříku;
- 14.4.2 identifikace výstavce Bankovní záruky;
- 14.4.3 výše Bankovní záruky;
- 14.4.4 datum platnosti Bankovní záruky;
- 14.4.5 neodvolatelnost Bankovní záruky po dobu její platnosti;
- 14.4.6 bezpodmínečnost plnění na první výzvu příjemce záruky;
- 14.4.7 podřízení Bankovní záruky právnímu řádu České republiky.
- 14.5 ŘSD je oprávněno využít prostředků z Bankovní záruky ve výši, která odpovídá výši jakéhokoli nesplněného dluhu Dodavatele vůči ŘSD, tedy zejména výši:
- 14.5.1 uplatněné smluvní pokuty;
- 14.5.2 nákladů nezbytných k odstranění vad plnění Dodavatele či jinak vzniklých nákladů ŘSD;
- 14.5.3 újmy způsobené plněním či jinou činností nebo nečinností Dodavatele; či

14.5.4 jakékoli částce, která podle mínění ŘSD důvodně odpovídá náhradě vadného plnění Dodavatele;

to vše s ohledem na práva a povinnosti sjednaná mezi Smluvními stranami v Rámcové dohodě či jednotlivých dílčích smlouvách.

- 14.6 Právo z Bankovní záruky je ŘSD oprávněno uplatnit v případech, kdy Dodavatel neprovádí plnění dle této Rámcové dohody a/nebo jednotlivých dílčích smluv v souladu s jejich podmínkami, a došlo tak ke vzniku jakéhokoli dluhu Dodavatele vůči ŘSD, který Dodavatel řádně a včas nesplnil. ŘSD však nemá povinnost práva na čerpání z bankovní záruky uplatnit.
- 14.7 Před uplatněním plnění z Bankovní záruky oznámí ŘSD písemně Dodavateli výši plnění, které bude ŘSD od banky požadovat. Bude-li z Bankovní záruky za podmínek stanovených Rámcovou dohodou ze strany ŘSD čerpáno, má Dodavatel povinnost do 30 dnů od písemného oznámení dle věty první tohoto článku zajistit, aby disponoval Bankovní zárukou v původní výši, a tuto skutečnost prokázat ŘSD; neučiní-li tak Dodavatel, jedná se o porušení Rámcové dohody, jakož i jednotlivých dílčích smluv, podstatným způsobem ve smyslu § 2002 NOZ, při kterém je ŘSD oprávněno odstoupit od Rámcové dohody a/nebo jednotlivých dílčích smluv.
- 14.8 V případě neplatnosti nebo nevymahatelnosti Bankovní záruky se Dodavatel zavazuje neprodleně učinit veškeré kroky nezbytné k obstarání Bankovní záruky ve prospěch ŘSD, jejíž hodnota a podmínky budou v maximálním možném rozsahu odpovídat podmínkám Bankovní záruky dle tohoto čl. XIV Rámcové dohody.

XV.

DOPRAVNĚ INŽENÝRSKÁ OPATŘENÍ A SOUVISEJÍCÍ SMLUVNÍ SANKCE

- 15.1 Dodavatel je při poskytování Plnění povinen dodržovat veškeré povinnosti a pravidla týkající se dopravně inženýrských opatření a přechodného dopravního značení, zejména postupovat v souladu s rozhodnutím příslušného silničního správního úřadu dle zákona č. 13/1997 Sb., o pozemních komunikacích, ve znění pozdějších předpisů (dále jen „rozhodnutí“), a stanovením příslušného správního úřadu ve smyslu zákona č. 361/2000 Sb., o provozu na pozemních komunikacích a o změnách některých zákonů (zákon o silničním provozu), ve znění pozdějších předpisů (dále jen „stanovení“), a používat k označování prvky, které odpovídají veškerým technickým předpisům (především, nikoli však výlučně, označování pracovních míst na dálnicích a silnicích I -VIII. díl, Technické dokumenty jsou uvedeny na internetových stránkách www.rsd.cz v sekci Technické dokumenty nebo na www.pjpk.cz.
- 15.2 Smluvní strany sjednávají, že za porušení povinnosti Dodavatele v podobě lehké závady přechodného značení, kdy značení není provedeno dle požadavků, ale nedochází k ohrožení bezpečnosti provozu či BOZP (dále jen „Lehká závada“), se považují následující situace:
- rozpor dopravního značení se vzorovými listy staveb pozemních komunikací (VL 6.1, VL 6.2, VL 6.3);
 - chybějící dopravní zařízení na podélné uzávěře nebo nesprávné rozestupy těchto zařízení;

- c. špatná kombinace folií nebo nesprávná třída folie (rozpor s požadavky na provedení a kvalitu pro identifikaci třídy folie pro stálé svislé dopravní značky na dálnicích a silnicích ve správě ŘSD (PPK – FOL));
- d. jiné porušení požadavků stanovených v příručce pro označování pracovních míst na dálnicích a silnicích I. - VIII. díl, požadavků na provedení a kvalitu přechodného dopravního značení na dálnicích a silnicích ve správě ŘSD PPK – PRE, požadavků na provedení a kvalitu výstražných světel pro dopravní značení na dálnicích a silnicích ve správě ŘSD PPK-SVE, požadavky na provedení a kvalitu výstražných, předzvěstných a informačních vozíků používaných pro přechodné značení a zobrazování aktuálních zpráv o provozu na dálnicích a silnicích ve správě ŘSD PPK – VOZ, a jinými obdobnými pravidly (zejména špatné soulepy, výška značek, svislost značek, chybějící štítky či jiné nedostatky obdobného rozsahu či charakteru);
- e. použití jiného materiálu na vodorovné značení než schváleného ŘSD

15.3 Smluvní strany sjednávají, že za porušení povinnosti Dodavatele v podobě hrubé závady přechodného značení, kdy značení je provedeno natolik vadně, že dochází k ohrožení bezpečnosti provozu nebo BOZP (dále jen „Hrubá závada“), se považují následující situace:

- a. kratší příčná uzávěra se Z 4 o více než 5 m (pět metrů);
- b. chybějící dopravní značky;
- c. chybějící dopravní zařízení na příčné uzávěře;
- d. nevhodná, chybějící nebo nefunkční výstražná světla (a to včetně výstražných světel špatně natočených, mimo svislici, nepříšroubovaných nebo se špatnou výškou);
- e. špatně provedené nebo neprovedené zneplatnění dopravních značek;
- f. použití neschválených dopravních značek, dopravních zařízení a světelných signálů;
- g. použití výstražných a předzvěstných vozíků ve zjevném rozporu se schváleným schématem;
- h. nedodržení bezpečnostní zóny za příčnou uzávěrou;
- i. nepřijatelný počet podkladních desek na sobě;
- j. chybějící výstražné prahy, předzvěstná šipka nebo dopravní kužel se světlem;
- k. rozpor obsahu dopravní značky se stanovením;
- l. špatné zobrazení na předzvěstném nebo výstražném vozíku (viz schéma 010, 011,012,015) Příručky pro označování pracovních míst na dálnicích a silnicích (např. I. díl);
- m. neschválené zatření rušených vodorovných značek místo jejich odstranění;
- n. porušení podmínek stanovení nebo rozhodnutí.

- 15.4 V případě výskytu Lehké závady se Dodavatel zavazuje uhradit ŘSD smluvní pokutu ve výši 15.000 Kč (slovy: patnáct tisíc korun českých) za každou Lehkou závadu a započatý kalendářní den jejího prokazatelného výskytu.
- 15.5 V případě výskytu Hrubé závady se Dodavatel zavazuje uhradit ŘSD smluvní pokutu ve výši 50.000 Kč (slovy: padesát tisíc korun českých) za každou Hrubou závadu a započatý kalendářní den jejího prokazatelného výskytu.
- 15.6 Smluvní pokuty dle tohoto čl. XV. odst. **Chyba! Nenalezen zdroj odkazů.** a **Chyba! Nenalezen zdroj odkazů.** Rámcové dohody se sčítají, avšak Smluvní strany sjednávají, že smluvní pokuty za výskyt Lehkých závad a/nebo Hrubých závad za jednu dílčí smlouvu mohou činit v součtu maximálně 50.000 Kč (slovy: padesát tisíc korun českých) za jeden kalendářní den výskytu Lehkých závad a/nebo Hrubých závad.
- 15.7 Uplatněním smluvní pokuty není dotčena povinnost Dodavatel:
- k náhradě škody ŘSD v plné výši;
 - k náhradě škody vzniklé v důsledku porušení povinností a pravidel dle tohoto čl. XV. Rámcové dohody třetím osobám (především uživatelům komunikací) v plné výši;
 - k poskytnutí Plnění ŘSD;
 - dodržovat veškeré povinnosti a pravidla stanovená v tomto čl. XV., jiných ustanoveních této Rámcové dohody či plynoucí z obecně závazných právních předpisů či jiných aplikovatelných pravidel a dokumentů.
- 15.8 Dodavatel prohlašuje, že je obeznámen se všemi povinnostmi a pravidly, které je při poskytování Plnění povinen dodržovat dle tohoto čl. XV. Rámcové dohody, a zejména že jsou mu známy veškeré technické či jiné předpisy, na které je v tomto čl. XV. Rámcové dohody odkazováno a které jsou případně uvedeny na internetových stránkách www.rsd.cz v sekci Technické dokumenty nebo na www.pipk.cz. Dodavatel se zavazuje uvedenými povinnostmi, pravidly a technickými či jinými předpisy řídit.
- 15.9 Dodavatel je povinen s povinnostmi, pravidly a předpisy dle tohoto čl. XV. Rámcové dohody seznámit veškeré osoby a subjekty, které se na poskytování Plnění podílí, jakož i osoby a subjekty, které případně využil ke zpracování dopravně inženýrských opatření a přechodného dopravního značení (společně dále jen „Zapojené osoby“). Dodavatel je povinen zajistit dodržování povinností, pravidel a předpisů dle tohoto čl. XV. Rámcové dohody ze strany Zapojených osob a za jejich nesplnění a následky z toho vyplývající odpovídá vůči ŘSD či třetím osobám vždy Dodavatel, a to i v případě, že k porušení povinností došlo zcela nebo částečně ze strany Zapojené osoby.

XVI.

DOBA TRVÁNÍ SMLUVNÍHO VZTAHU

- 16.1 Rámcová dohoda je platná dnem připojení platného elektronického podpisu dle zákona č. 297/2016 Sb., o službách vytvářejících důvěru pro elektronické transakce, ve znění pozdějších předpisů, oběma Smluvními stranami do této Rámcové dohody a jejich

jednotlivých příloh, nejsou-li součástí jediného elektronického dokumentu (tj. do všech samostatných souborů tvořících v souhrnu Rámcovou dohodu¹).

- 16.2 Rámcová dohoda je účinná dnem uveřejnění v registru smluv dle čl. VII. Rámcové dohody. Dílčí smlouva je platná dnem připojení platného elektronického podpisu a účinná dnem uveřejnění v registru smluv dle čl. VII. Rámcové dohody. Pro podpis dílčí smlouvy se použije ustanovení čl. 16.1 obdobně.
- 16.3 Rámcová dohoda je uzavřena na dobu určitou, a to na dobu 24 měsíců ode dne její účinnosti.
- 16.4 Rámcová dohoda může být předčasně ukončena: (a) písemnou dohodou Smluvních stran, (b) odstoupením od Rámcové dohody nebo (c) výpovědí.
- 16.5 Dílčí smlouva může být předčasně ukončena: (a) písemnou dohodou Smluvních stran nebo (b) odstoupením od dílčí smlouvy.
- 16.6 ŘSD si vyhrazuje právo odstoupit od Rámcové dohody a/nebo dílčí smlouvy v případě, že:
 - 16.6.1 Dodavatel porušil Rámcovou dohodu a/nebo dílčí smlouvu podstatným způsobem ve smyslu ust. § 2002 NOZ;
 - 16.6.2 Dodavatel uvedl v nabídce do zadávacího řízení na výběr Dodavatele pro plnění Veřejné zakázky nepravdivé, zkreslené nebo zavádějící skutečnosti nebo nesplňoval kvalifikační předpoklady stanovené v Zadávací dokumentaci;
 - 16.6.3 Dodavatel je v prodlení s dodáním Plnění v termínu dle čl. 4.2 Rámcové dohody a příslušné dílčí smlouvy delším než 30 (třicet) kalendářních dnů, přičemž Dodavatel byl ze strany ŘSD na možnost odstoupení od Rámcové dohody a/nebo příslušné dílčí smlouvy za dobu trvání prodlení alespoň jednou písemně upozorněn;
 - 16.6.4 Dodavatel je v prodlení s odstraněním jakékoliv reklamované vady Plnění ve lhůtě stanovené dle čl. 11.9 Rámcové dohody po dobu delší než 14 (čtrnáct) kalendářních dnů, přičemž Dodavatel byl ze strany ŘSD na možnost odstoupení od Rámcové dohody nebo příslušné dílčí smlouvy za dobu trvání prodlení alespoň jednou písemně upozorněn;
 - 16.6.5 Dodavatel podá insolvenční návrh jako dlužník ve smyslu § 98 zákona č. 182/2006 Sb., o úpadku a způsobech jeho řešení (insolvenční zákon), ve znění pozdějších předpisů (dále jen „insolvenční zákon“), nebo obdobný návrh podle příslušné alikvotní zahraniční právní úpravy (dále jen „zahraniční právní úprava“), insolvenční soud nerozhodne o insolvenčním nebo obdobném návrhu na Dodavatele do šesti (6) měsíců od zahájení insolvenčního nebo obdobného řízení

¹ Uznávaný elektronický podpis může být do všech souborů tvořících elektronický originál Rámcové dohody připojen i prostřednictvím hash souborů s uznávaným elektronickým podpisem, vytvořených otiskem z originálního souboru Rámcové dohody, jednotlivých příloh Rámcové dohody nebo i archivu souborů obsahujícího přílohy Rámcové dohody. Hash soubor zaručuje integritu originálního souboru, ze kterého byl otištěn (tj. při porovnání hash souboru vůči originálnímu souboru, ze kterého byl otištěn, lze s jistotou určit, zda došlo nebo nedošlo k pozměnění obsahu originálního souboru). ŘSD používá hash soubory ve formátu PKCS#7 v DER kódování, vytvořené pomocí algoritmu SHA256 s algoritmem podpisu SHA256RSA.

- nebo insolvenční soud vydá rozhodnutí o úpadku Dodavatele ve smyslu § 136 insolvenčního zákona nebo obdobné rozhodnutí podle zahraniční právní úpravy;
- 16.6.6 vůči Dodavateli bylo vedeno insolvenční řízení, v němž zároveň (a) bylo vydáno rozhodnutí o úpadku nebo (b) insolvenční návrh byl zamítnut, protože majetek Dodavatele nepostačuje k úhradě nákladů insolvenčního řízení, nebo (c) byl konkurs zrušen proto, že majetek Dodavatele byl zcela nepostačující;
- 16.6.7 Dodavatel vstoupil do likvidace;
- 16.6.8 Dodavatel je trestně stíhán pro trestný čin podle zákona č. 418/2011 Sb., o trestní odpovědnosti právnických osob, ve znění pozdějších předpisů, když zároveň v tomto trestním řízení vystupuje ŘSD jako poškozený; pro odstranění pochybností, trestně stíhán je Dodavatel, jemuž bylo doručeno usnesení o zahájení trestního stíhání;
- 16.6.9 Dodavatel poruší svoji povinnost stanovenou ve čl. 6.1.11 nebo čl. 6.1.12 Rámcové dohody;
- 16.6.10 plnění podle Rámcové dohody a/nebo dílčí smlouvy bude obsahovat ruskou účast přesahující meze stanovené v čl. 5k nařízení Rady (EU) č. 833/2014 ze dne 31. června 2014, o omezujících opatřeních vzhledem k činnostem Ruska destabilizujícím situaci na Ukrajině;
- 16.6.11 Dodavatel použije finanční prostředky, které obdrží za Plnění, v rozporu s § 2 zákona č. 69/2006 Sb., o provádění mezinárodních sankcí, ve znění pozdějších předpisů.
- 16.7 Dodavatel je oprávněn od Rámcové dohody a/nebo dílčí smlouvy odstoupit v následujících případech:
- 16.7.1 ŘSD poruší Rámcovou dohodu a/nebo dílčí smlouvu podstatným způsobem ve smyslu ust. § 2002 NOZ;
- 16.7.2 ŘSD je v prodlení s úhradou řádně vystavené Faktury za dodané Plnění po dobu delší než 30 (třicet) kalendářních dnů, přičemž Faktura nebyla Dodavateli vrácena k opravě jako vadná a Dodavatel za dobu prodlení ŘSD na možnost odstoupení alespoň jednou písemně upozornil.
- 16.8 Odstoupení od Rámcové dohody a/nebo dílčí smlouvy musí být učiněno písemně a musí být doručeno druhé Smluvní straně. Odstoupení od Rámcové dohody a/nebo dílčí smlouvy je účinné dnem jeho prokazatelného doručení druhé Smluvní straně. V důsledku odstoupení se Rámcová dohoda a/nebo dílčí smlouva neruší od samotného počátku (ex tunc), ale ruší se ke dni účinnosti odstoupení (ex nunc). Smluvní strany vylučují aplikaci ust. § 2004 odst. 1 NOZ. Odstoupením od Rámcové dohody není dotčena platnost a účinnost dílčích smluv uzavřených na základě Rámcové dohody před účinností odstoupení od Rámcové dohody.
- 16.9 Po odstoupení od Rámcové dohody zůstávají v účinnosti ustanovení upravující náhradu škody, smluvní pokutu, volbu rozhodného práva, volbu příslušného soudu a uveřejňování v registru smluv.

- 16.10 ŘSD je oprávněno Rámcovou dohodu jednostranně písemně vypovědět, a to i bez udání důvodu. Rámcová dohoda zanikne uplynutím výpovědní doby, která činí 2 (dva) kalendářní měsíce a počíná běžet první den měsíce následujícího po měsíci, ve kterém byla písemná výpověď doručena Dodavateli. Výpověď Rámcové dohody není dotčena platnost a účinnost dílčích smluv uzavřených na základě Rámcové dohody před uplynutím výpovědní doby.
- 16.11 Dodavatel je oprávněn Rámcovou dohodu jednostranně písemně vypovědět v případě podstatné změny okolností dle § 1765 odst. 1 NOZ, která založí hrubý nepoměr práv a povinností v jeho neprospěch. Výpovědní doba činí v tomto případě 6 měsíců a počíná běžet první den měsíce následujícího po měsíci, ve kterém byla písemná výpověď doručena ŘSD. Výpověď Rámcové dohody není dotčena platnost a účinnost dílčích smluv uzavřených na základě Rámcové dohody před uplynutím výpovědní doby. Písemná výpověď dle tohoto článku Rámcové dohody musí obsahovat popis podstatné změny okolností v neprospěch Dodavatele a odůvodnění, ze kterého musí mimo jiné vyplývat, že tuto podstatnou změnu Dodavatel sám nezpůsobil a současně jí nemohl s přihlédnutím k odborné péči při podpisu Rámcové dohody předvídat.
- 16.12 Výpověď Rámcové dohody podle čl. 16.10 je neplatná, pokud
- 16.12.1 neobsahuje požadované náležitosti,
 - 16.12.2 popis podstatné změny okolností či odůvodnění výpovědi nedokládá požadované skutečnosti.
- 16.13 V případě domnělé neplatnosti výpovědi Rámcové dohody dle čl. 16.11 je ŘSD povinno tuto skutečnost Dodavateli bezodkladně oznámit s tím, že trvá na dalším poskytování Plnění dle Rámcové dohody a Dodavatel je v tomto případě povinen Plnění dále poskytovat, dokud neprokáže oprávněnost výpovědi nebo dokud nepředloží výpověď platnou. Dodavatel je však vždy povinen dokončit plnění na základě uzavřené dílčí smlouvy, nedohodnou-li Smluvní strany výslovně jinak.

XVII.

ZÁVĚREČNÁ USTANOVENÍ

- 17.1 Rámcová dohoda se vyhotovuje v elektronické podobě, přičemž obě Smluvní strany obdrží její elektronický originál.
- 17.2 Rámcová dohoda představuje úplnou dohodu Smluvních stran o předmětu Rámcové dohody a všech náležitostech, které Smluvní strany měly a chtěly v Rámcové dohodě ujednat, a které považují za důležité pro její závaznost.
- 17.3 Rámcovou dohodu a/nebo dílčí smlouvu je možné měnit pouze písemnou dohodou Smluvních stran ve formě číslovaných dodatků Rámcové dohody a/nebo dílčí smlouvy podepsaných oprávněnými zástupci obou Smluvních stran.
- 17.4 Smluvní strany podpisem Rámcové dohody dohodly, že vylučují aplikaci ust. § 557 a § 1805 NOZ.
- 17.5 Smluvní strany prohlašují, že si sdělily všechny skutkové a právní okolnosti, o nichž k datu podpisu Rámcové dohody věděly nebo vědět musely, a které jsou relevantní ve

vztahu k uzavření a plnění Rámcové dohody. Kromě ujištění, které si Smluvní strany poskytly v Rámcové dohodě, nebude mít žádná ze Smluvních stran žádná další práva a povinnosti v souvislosti s jakýmkoliv skutečnostmi, které vyjdou najevo a o kterých neposkytla druhá Smluvní strana informace při jednání o Rámcové dohodě. Výjimkou budou případy, kdy daná Smluvní strana úmyslně uvedla druhou Smluvní stranu ve skutkový omyl ohledně předmětu Rámcové dohody a případy taxativně stanovené v Rámcové dohodě.

- 17.6 Dodavatel na sebe v souladu s ust. § 1765 odst. 2 NOZ přebírá nebezpečí změny okolností, tímto však nejsou nikterak dotčena práva Smluvních stran upravená v Rámcové dohodě a/nebo dílčí smlouvě.
- 17.7 Jednáním jazykem mezi Smluvními stranami bude pro veškerá plnění vyplývající z Rámcové dohody a/nebo dílčí smlouvy výhradně jazyk český, nebude-li Smluvními stranami výslovně dohodnuto něco jiného.
- 17.8 Pokud se stane jakékoli ustanovení Rámcové dohody neplatným, nezákonným nebo nevynutitelným, netýká se tato neplatnost, nezákonnost a nevynutitelnost zbývajících ustanovení Rámcové dohody. Smluvní strany se tímto zavazují na základě jednání nahradit do 14 (čtrnácti) pracovních dnů po doručení výzvy druhé Smluvní strany jakékoli takové neplatné, nezákonné nebo nevynutitelné ustanovení novým ustanovením, které je platné, zákonné a vynutitelné a má stejný nebo alespoň podobný obchodní a právní význam. Nové ustanovení Rámcové dohody bude přijato ve formě dodatku k Rámcové dohodě.
- 17.9 Rámcová dohoda a dílčí smlouvy se řídí českým právním řádem, zejména pak NOZ a souvisejícími právními předpisy. Smluvní strany se zavazují řešit veškeré případné spory z Rámcové dohody a/nebo dílčí smlouvy primárně jednáním s cílem dosáhnout smírného řešení sporu. Pokud smíru nebude dosaženo během 30 (třiceti) kalendářních dnů ode dne oznámení jedné ze Smluvních stran o vzniku sporu obsahujícího výzvu druhé Smluvní straně k zahájení jednání s cílem smírného řešení sporu, bude spor řešen u věcně a místně příslušného soudu v České republice.
- 17.10 Žádné ustanovení Rámcové dohody a/nebo dílčí smlouvy nesmí být vykládáno tak, aby omezovalo oprávnění ŘSD uvedená v Zadávací dokumentaci.
- 17.11 Dodavatel souhlasí s uveřejněním Rámcové dohody a/nebo dílčí smlouvy na webových stránkách ŘSD a na profilu ŘSD, pokud ŘSD k takovým uveřejněním přistoupí. V rámci Rámcové dohody nebudou uveřejněny informace stanovené v ust. § 3 odst. 1 zákona o registru smluv označené Dodavatelem před podpisem Rámcové dohody a/nebo dílčí smlouvy.
- 17.12 Nedílnou součástí této Rámcové dohody jsou následující přílohy:
- Příloha č. 1 - Specifikace Plnění;
 - Příloha č. 2 - Položkový rozpočet Plnění;
 - Příloha č. 3 - Seznam poddodavatelů;
 - Příloha č. 4 - Předávací protokol – vzor;

Příloha č. 5 - Dílčí objednávka – vzor;

Příloha č. 6 - Smlouva o zpracování osobních údajů (vzor);

Příloha č. 7 - Kupní smlouva – odkup materiálu (vzor)

Příloha č. 8 - Závazek k odkoupení vytěženého materiálu (formulář 2.3.2 Zadávací dokumentace)

NA DŮKAZ SVÉHO SOUHLASU S OBSAHEM TÉTO RÁMCOVÉ DOHODY K NÍ SMLUVNÍ STRANY PŘIPOJILY SVÉ UZNÁVANÉ ELEKTRONICKÉ PODPISY DLE ZÁKONA Č. 297/2016 SB., O SLUŽBÁCH VYTVÁŘEJÍCÍCH DŮVĚRU PRO ELEKTRONICKÉ TRANSAKCE, VE ZNĚNÍ POZDĚJŠÍCH PŘEDPISŮ.

Digitálně podepsal

Datum: 2026.01.12
18:14:46 +01'00'

Příloha č. 1

SPECIFIKACE PLNĚNÍ

Příloha č. 2

POLOŽKOVÝ ROZPOČET PLNĚNÍ

Příloha č. 3

SEZNAM PODDODAVATELŮ

- a) Dodavatel nevyužije při plnění předmětu Rámcové dohody a dílčích smluv žádných poddodavatelů.

Příloha č. 4

PŘEDÁVACÍ PROTOKOL – VZOR

Ředitelství silnic a dálnic s. p.

se sídlem Čerčanská 2023/12, Krč, 140 00 Praha 4

IČO: 65993390

(dále jen „ŘSD“)

a

jméno/název: [doplň dodavatel]

se sídlem: [doplň dodavatel]

IČO: [doplň dodavatel]

(dále jen „Dodavatel“)

tímto potvrzují, že níže uvedeného dne, měsíce a roku:

1. Dodavatel odevzdal a ŘSD od něj převzalo následující Plnění:
druh Plnění: [bude doplněno]
množství / rozsah: [[bude doplněno]
specifikace Plnění (např. výrobce, model, typ, značka): [bude doplněno]
2. Společně s Plněním Dodavatel odevzdal a ŘSD od něj převzalo následující Dokumentaci vztahující se k Plnění: [bude doplněno]
3. ŘSD uvádí, že:
 - a) výše uvedené Plnění bylo převzato ŘSD bez zjevných vad.
 - b) výše uvedené Plnění bylo převzato ŘSD s následujícími zjevnými vadami: [bude doplněno]
4. Tento předávací protokol se podepisuje ve dvou (2) stejnopisech s tím, že jeden (1) stejnopis je určen pro ŘSD a jeden (1) stejnopis je určen pro Dodavatele.

V Praze dne _____

V Praze dne _____

Ředitelství silnic a dálnic s. p.

[jméno zástupce ŘSD]

[název dodavatele]

[jméno zástupce dodavatele]

Příloha č. 5

DÍLČÍ OBJEDNÁVKA - VZOR

Číslo související Rámcové dohody: 15PU-002117

Číslo dílčí objednávky: «InvestorOrderNumber»

Ze dne: [bude doplněno]

Objednatel:

Ředitelství silnic a dálnic s. p.

Správa Zlín

Adresa: Fügnerovo nábřeží 5476, 760 01 Zlín

IČO: 65993390

DIČ: CZ65993390

zapsaný v obchodním rejstříku pod sp. zn.: A 80478 vedenou u Městského soudu v Praze

Dodavatel:

[bude doplněno]

Sídlo: [bude doplněno]

IČO: [bude doplněno]

DIČ: [bude doplněno]

Tato dílčí objednávka je návrhem na uzavření dílčí smlouvy ve smyslu čl. III uzavřené Rámcové dohody. Způsob akceptace dílčí objednávky dodavatelem (uzavření dílčí smlouvy), obchodní, smluvní a platební podmínky a další práva a povinnosti smluvních stran touto dílčí dohodou výslovně neupravená stanovuje Rámcová dohoda.

Na základě uzavřené Rámcové dohody u Vás objednáваме:

[bude doplněn popis (specifikace) objednávaného druhu plnění v souladu s čl. II a přílohou č. 1 Rámcové dohody a požadované množství plnění (je možno uvést včetně dílčích cen požadovaného plnění)]

Místo dodání: [bude doplněno v souladu s Rámcovou dohodou]

Termín dodání: [bude doplněno v souladu s Rámcovou dohodou; pokud je součástí Příloha, bude Termín dodání v dílčí objednávce odstraněn]

Kontaktní osoba objednatele: [bude doplněno]

Celková hodnota objednávky v Kč bez DPH / vč. DPH: [bude doplněno] / [bude doplněno]

Varianta 1

Objednatel použije přijaté plnění pro účely, které nejsou předmětem DPH a ve vztahu k danému plnění nevystupuje jako osoba povinná k této dani.

Varianta 2:

Objednatel použije přijaté plnění pro účely určené k ekonomické činnosti a ve vztahu k danému plnění vystupuje jako osoba povinná k DPH.

Další informace pro dodavatele: Dodavatel akceptací této dílčí objednávky potvrzuje, že:

- 1) Dodavatel nebo některý z jeho poddodavatelů, kterým Dodavatel prokazoval v zadávacím řízení na uzavření Rámcové dohody kvalifikaci, nebo poddodavatel, pokud jejich účast na Plnění bude vyšší než 10 % Ceny Plnění, nerozhodl o přesunutí svého sídla na území Ruské federace,

- 2) nedošlo k takové změně ve struktuře majitelů Dodavatele nebo některého z jeho výše specifikovaných poddodavatelů, která vede k tomu, že je z více než 50 % přímo či nepřímo vlastněn jakýmkoli ruským státním příslušníkem nebo fyzickou či právnickou osobou nebo subjektem či orgánem se sídlem v Rusku, přičemž se vlastnické podíly sčítají,
- 3) Dodavatel nebo některý z jeho výše specifikovaných poddodavatelů nezačal jednat jménem nebo na pokyn jakéhokoli ruského státního příslušníka nebo fyzické či právnické osoby nebo subjektu či orgánu se sídlem v Rusku,
- 4) osobě, na kterou se vztahují mezinárodní sankce ve smyslu zákona č. 69/2006 Sb., o provádění mezinárodních sankcí, ve znění pozdějších předpisů, resp. ve smyslu přímo použitelných nařízeních EU [zejména Nařízení Rady (EU) č. 269/2014 ze dne 17. března 2014 o omezujících opatřeních vzhledem k činnostem narušujícím nebo ohrožujícím územní celistvost, svrchovanost a nezávislost Ukrajiny a nařízení Rady (EU) č. 208/2014 ze dne 5. března 2014 o omezujících opatřeních vůči některým osobám, subjektům a orgánům vzhledem k situaci na Ukrajině], nevzniklo právo na převod finančních prostředků, které Dodavatel obdrží od ŘSD za Plnění,
- 5) se zavazuje poskytnout veškerou součinnost vůči ŘSD, Státnímu fondu dopravní infrastruktury a Ministerstvu dopravy ČR v rámci výkonu jejich kontrolní činnosti, a to zejména dle zákona č. 104/2000 Sb., o Státním fondu dopravní infrastruktury, zákona č. 320/2001 Sb., o finanční kontrole ve veřejné správě a o změně některých zákonů (zákon o finanční kontrole), ve znění pozdějších předpisů, zákona č. 255/2012 Sb., o kontrole (kontrolní řád), ve znění pozdějších předpisů, zákona č. 13/1997 Sb., o pozemních komunikacích, ve znění pozdějších předpisů a vyhlášky č. 104/1997 Sb., kterou se provádí zákon o pozemních komunikacích. V rámci poskytnuté součinnosti Dodavatel mimo jiné poskytne ŘSD, Státnímu fondu dopravní infrastruktury nebo Ministerstvu dopravy ČR veškeré podklady a údaje potřebné pro prováděnou kontrolu.

[Ize doplnit další informace pro dodavatele týkající se dílčí objednávky; tyto informace či požadavky nesmějí být v rozporu či nad rámec uzavřené Rámcové dohody]

Jméno a příjmení oprávněné osoby objednatele: [bude doplněno]

PODEPSÁNO PROSTŘEDNICTVÍM UZNÁVANÉHO ELEKTRONICKÉHO PODPISU DLE ZÁKONA Č. 297/2016 SB., O SLUŽBÁCH VYTVÁŘEJÍCÍCH DŮVĚRU PRO ELEKTRONICKÉ TRANSAKCE, VE ZNĚNÍ POZDĚJŠÍCH PŘEDPISŮ

[Oprávněný zástupce Objednatele připojí k této dílčí objednávce svůj uznávaný elektronický podpis dle zákona č. 297/2016 Sb.]

Příloha č. 6

SMLOUVA O ZPRACOVÁNÍ OSOBNÍCH ÚDAJŮ (VZOR)

Příloha č. 7
KUPNÍ SMLOUVA – ODKUP MATERIÁLU (VZOR)

Příloha č. 8
ZÁVAZEK K ODKOUPENÍ VYTĚŽENÉHO MATERIÁLU
(formulář 2.3.2 Zadávací dokumentace)

Digitálně podepsal:
Datum: 15.01.2026 8:04:43 +01:00

Specifikace Plnění

1. Předmět plnění	1
2. Legislativní rámec	1
3. Seznam vnitropodnikových předpisů	1
4. Seznam ostatních předpisů a norem	2
5. Specifikace služeb	2
5.1. Obecné informace	2
5.2. Kácení stromů	2
5.3. Řez dřevin	3
5.4. Kácení stromů (bezodkladný zásah – BESIP)	3
5.5. Probírky porostů	3
5.6. Odstranění porostů	4
5.7. Úprava a odstranění pařezů	4
5.7.1. Úprava pařezu seříznutím	4
5.7.2. Odstranění pařezu	4
5.8. Nakládání s dřevní hmotou	4
5.8.1. Štěpkování	4
5.8.2. Likvidace dřevní hmoty	4
5.8.3. Odprodej dřevní hmoty	4
5.9. Úklid	4
5.10. DIO (Dopravně inženýrské opatření)	5
6. Požadavky na evidenci kácení a řezů dřevin	5
7. Termíny a lhůty	5
8. Rozsah a místo plnění	5
9. Požadavky na technické vybavení	5
10. Požadavky na GPS systém	6
11. Orientační specifikace komunikací v oblasti	6
12. Další požadavky	6
13. Přílohy	7

1. Předmět plnění

Předmětem plnění je provedení kácení stromů, odstranění a probírky porostů a řez dřevin, které bude realizováno na základě dílčích smluv. Podkladem pro realizaci plnění bude dendrologický průzkum, zpracovaný formou projektové dokumentace a přiložená platná povolení ke kácení dřevin rostoucích mimo les.

2. Legislativní rámec

Legislativní rámec pro Plnění je dán:

- zákonem č. 13/1997 Sb., o pozemních komunikacích ve znění pozdějších předpisů
- zákonem č. 114/1992 Sb., o ochraně přírody a krajiny ve znění pozdějších předpisů
- zákonem č. 226/2013 Sb., o uvádění dřeva a dřevařských výrobků na trh ve znění pozdějších předpisů
- zákonem č. 326/2004 Sb., o rostlinolékařské péči a o změně některých souvisejících zákonů
- zákonem č. 541/2020 Sb., o odpadech ve znění pozdějších předpisů
- vyhláškou Ministerstva dopravy a spojů č. 104/1997 Sb., kterou se provádí zákon o pozemních komunikacích ve znění pozdějších předpisů
- vyhláškou č. 189/2013 Sb., o ochraně dřevin a povolování jejich kácení ve znění pozdějších předpisů
- vyhláškou č. 395/1992 Sb., ministerstva životního prostředí České republiky, kterou se provádí některá ustanovení zákona České národní rady č. 114/1992 Sb., o ochraně přírody a krajiny ve znění pozdějších předpisů

3. Seznam vnitropodnikových předpisů

Dodavatel je povinen při provádění údržby pozemních komunikací se seznámit, používat a dodržovat níže uvedené vnitropodnikové předpisy a směrnice ŘSD s. p. zveřejněné a dostupné na stránkách www.rsd.cz v sekci Technické dokumenty:

- Podnikové standardy ŘSD s. p., tzv. PPK – VEG (Požadavky na provedení a kvalitu)
- Datový předpis **B6 Předpis pro jednotný sběr a evidenci doprovodné vegetace pozemních komunikací v rámci ŘSD** v aktuálním znění
- Příručky pro označování pracovních míst, zejména pak I. – VIII. díl, který je zveřejněn na stránkách ŘSD www.rsd.cz v sekci Technické dokumenty
- Směrnice státního podniku 10-S-14.8. - Pravidla BOZP na silnicích a dálnicích
- Směrnice státního podniku 10-S-12.6 – Zadávání a evidence krátkodobých pracovních míst na dálnicích a silnicích I. třídy jako Příloha č. 6)
- Směrnice státního podniku 10-S-18.4 Provádění údržbových prací a oprav PK
- Provozní směrnice 11 Plánování a provádění pracovních míst na dálnicích a Zavedení typových technologických postupů při práci na pozemní komunikaci za provozu, které jsou zveřejněny na stránkách ŘSD www.rsd.cz v sekci Technické dokumenty
- Výkresy opakovaných řešení (R – plány), které jsou zveřejněny na stránkách ŘSD www.rsd.cz v sekci Technické dokumenty
- Technické podklady pro zajištění údržby silnic a dálnic
- Příručky pro označování pracovních míst na dálnicích, zejména pak I. - IV. díl

- Technické podmínky MD ČR, které jsou zveřejněny na portálu politiky jakosti pozemních komunikací www.pipk.cz
- Vzorové listy, které jsou zveřejněny na portálu politiky jakosti pozemních komunikací www.pipk.cz
- Přečhodné značení a uzavírky musí splňovat veškeré vnitropodnikové předpisy v aktuální verzi uvedené na www.rsd.cz v sekci Technické dokumenty

Veškeré výše uvedené interní předpisy mohou být v průběhu platnosti rámcové dohody přečíslovány nebo přejmenovány v důsledku transformace na státní podnik.

4. Seznam ostatních předpisů a norem

Veškeré terminologie, typy a techniky navrhovaných zásahů budou navrženy a provedeny v souladu s platnými arboristickými standardy Agentury ochrany přírody a krajiny (dále jen AOPK):

- A02 002 Řez stromů
- A02 003 Výsadba a řez keřů
- A02 005 Kácení stromů
- A02 010 Péče o dřeviny kolem veřejné dopravní infrastruktury
- A02 011 Péče o dřeviny kolem veřejné technické infrastruktury
- D02 007 Likvidace vybraných invazivních druhů rostlin, včetně následné péče o lokality

5. Specifikace služeb

5.1. Obecné informace

Cenové položky z Provozního ceníku v sobě zahrnují veškeré náklady spojené s řezem a kácením dřevin (např. úklid vozovky, vytvoření si prostoru pro práci, možnou demontáž dopravního značení, svodidel a další potřebné činnosti).

V rámci zásahů BESIP se jedná o jednorázový okamžitý zásah s výjezdem k jednotlivé dřevině s určenou dobou času provedení, toto je nutno zahrnout do kalkulace nabídkové ceny.

Poskytovatel je povinen vést Pracovní deník dle směrnice státního podniku 10-S-18.4 (dříve SGR č. 4/2019) Provádění údržbových prací a oprav PK v souvislosti s plněním zakázky a dle pokynů Objednatele předávat informace o prováděných činnostech.

Všechna případná poškození dřevin, zařízení nebo příslušenství dálnice dle zákona č. 13/1997 Sb., o pozemních komunikacích, budou zdokumentována záznamem v Pracovním deníku a do 1 pracovního dne budou protokolárně řešena s Objednatelem nebo zástupcem Objednatele.

Povolení ke kácení a řezu dřevin si zajišťují příslušné organizační složky ŘSD samy, pokud to legislativa vyžaduje. Pokud je pro kácení a řez třeba vyřídit povolení nebo oznámení, je nutno počítat s administrativními lhůtami. Před zahájením prací na dřevinách je na straně zhotovitele povinnost provést kontrolu, zda oprávnění k zásahu na dřevinách mají splněna veškerá legislativní kritéria, v případě nesrovnalostí upozornit objednatel.

5.2. Kácení stromů

Kácením stromů se rozumí odstranění nadzemní části stromů s ponecháním pařezu v obvyklé výšce $\frac{1}{3}$ průměru kmene stromu v místě řezu. Ponechání torza stromu tzn. ponechání kmene vyššího, než je obvyklá výška pařezu, se nepřipouští. Kácení se provádí zpravidla v období vegetačního klidu. Obecná pravidla jsou popsána v Arboristickém standardu řady A 02 005 Kácení stromů. Při kácení nesmí dojít ke kolizi se Zákonem o ochraně přírody a krajiny č.

114/1992 Sb. (dále jen „ZOPK“) ve znění pozdějších předpisů a ostatní legislativou související s kácením stromů.

Pro účely rámcové dohody jsou použity tyto druhy kácení:

- **Kácení s přetažením**
Provádí v případech, kdy je pro pokácení stromu k dispozici pouze koridor volného prostoru bez překážek (do vzdálenosti minimálně dvojnásobku výšky káceného stromu o minimální šířce dvojnásobku průměru koruny v dopadové ploše káceného stromu).
- **Kácení volné**
Je v případě, kdy se kácí strom s volným kruhovým prostorem bez překážek o poloměru minimálně dvojnásobku výšky káceného stromu ve všech směrech.
- **Postupné kácení s překážkou v dopadové ploše**
Provádí se v případech, kdy není pro pokácení stromu dostatečný dopadový prostor a poškozitelné překážky zabírají výseč více než 25 % průměru koruny.

Pozemní komunikace není považována za překážku v dopadové ploše.

5.3. Řez dřevin

Řez dřevin je odborný zásah realizovaný převážně na dřevinách rostoucích mimo les za účelem obnovy, zachování nebo zvyšování plnění jejich estetických a ekologických funkcí a zajištění jejich provozní bezpečnosti. Řez dřevin se provádí ve většině případů celoročně, u některých druhů řezu je preferován a doporučován řez (zejména řez zdravotní) ve vegetačním období. Při provádění řezů nesmí dojít k poškození dřevin. U ovocných dřevin ve správě ŘSD se provádí technika řezu jako u okrasných dřevin, neboť plní mimoprodukční funkci. Veškeré řezy dřevin se provádějí v souladu s Arboristickým standardem řady A 02 002 **Řez stromů** a 02 003 **Výsadba a řez keřů a lián**

5.4. Kácení stromů (bezodkladný zásah – BESIP)

Jedná se o neodkladné, okamžité jednotlivé zásahy v rámci havarijních a akutních závad na dřevinách zjištěných při kontrolách dle Zákona č. 114/1992 Sb. § 8 odst. 4. Provádí se Dodavatelem na základě požadavku a výzvy Objednavatele k provedení bezodkladného zásahu k zajištění bezpečnosti silničního provozu (BESIP), ke kterému se vztahují položky z Provozního ceníku Kácení a řez dřevin BESIP. Zásah provede Dodavatel do 24 hodin od doručení výzvy/ dílčí objednávky ze strany Objednatele.

Jedná se o zásahy typu viditelnosti dopravního značení, zajištění průjezdního profilu a jiné.

V rámci zásahu BESIP je možno použít položku 1172 Odstranění pařezy z Pařezy-odstranění BESIP, tato položka bude použita pouze v případech, pokud by pařez po kácení tvořil pevnou překážku dle ČSN 73 6101 (viz obrázek č. 16. s názvem: „Největší rozhodující vzdálenost pevné překážky“). V ostatních případech nebude pařez v rámci BESIP odstraňován.

Dodavatelem kácené stromy nad obvod 80 cm ve 130 cm výšky budou doloženy kopií oznámení o havarijním kácení (dle Zákona č. 114/1992 Sb. § 8 odst. 4) a fotodokumentací.

Uvedené cenové položky v sobě zahrnují veškeré náklady spojené s řezem a kácením dřevin (např. úklid vozovky, vytvoření si prostoru pro práci, možnou demontáž dopravního značení, svodidel a další potřebné činnosti). V rámci zásahů BESIP se jedná o jednorázový okamžitý zásah s výjezdem k jednotlivé dřevině s určenou dobou času provedení, toto je nutno zahrnout do kalkulace nabídkové ceny.

5.5. Probírky porostů

Probírkou porostů se rozumí výchovná probírka porostů (ZOPK §8 odst. 2). Výchovná probírka je prováděna pomocí kladného nebo záporného výběru, při kterém dochází v průběhu růstu porostu ke snižování počtu jedinců odstraňováním nežádoucích jedinců, a to s cílem zlepšení jeho stability a zajištění dlouhodobé existence, a to vždy s ohledem na konkrétní požadovanou funkci porostu.

5.6. Odstranění porostů

Odstranění porostů se rozumí trvalé odstranění vybraných celistvých porostů nebo jejich částí. Pokud plocha přesahuje 40 m² je vždy nutné povolení ke kácení. V případě ponechání pařezů je nutno zajistit zamezení jejich dalšího růstu.

5.7. Úprava a odstranění pařezů

5.7.1. Úprava pařezu seříznutím

Úprava pařezů seříznutím se rozumí snížení pařezu jeho seříznutím v obvyklé výšce 1/3 průměru kmene stromu, dle PPK-VEG však nejvýše 10 cm nad úroveň okolního terénu. Odřezky a oddělené části pařezu nesmí být ponechány na místě a musí být odvezeny nebo zlikvidovány jako ostatní dřevní hmota.

5.7.2. Odstranění pařezu

Odstraněním pařezu se rozumí Odstranění pařezu vykopáním (S-OR) nebo Odstranění pařezu vytržením těžkou mechanizací (S-OK) dle Arboristického standardu SPPK A02 005 Kácení stromů. Pařezy musí být odstraněny včetně náběhových kořenů. Po odstranění pařezu tímto způsobem musí být proveden zásyp jámy, případně i doplnění zeminy, řádné zhutnění a úprava terénu do podoby splňující parametry požadované TKP 13.

5.8. Nakládání s dřevní hmotou

Větve a kmeny do průměru 15 cm budou štěpkovány nebo likvidovány dle 5.8.1. a 5.8.2.

Větve a kmeny o průměru větším jak 15 cm budou odkoupeny dle Směrnice státního podniku 10-S-12.7.

V každé dílčí objednávce bude určeno, jaký způsob likvidace dřevního materiálu do průměru 15 cm bude použit. Rozpočtová položka Štěpkování a Likvidace dřevní hmoty je uvedena pouze u položek Kácení stromů, použije se též pro všechny ostatní činnosti související s kácením a řezem dřevin.

5.8.1. Štěpkování

Jedná se o drcení či štěpkování dřevní hmoty z větví a kmenů do průměru 15 cm. **Položka bude použita pouze v případech, kdy dojde k rozprostření štěpky na místě.** Preferováno je rozprostření štěpky na místě ve vrstvě maximálně 5 cm za účelem biologické degradace.

V ostatních případech se položka 8163 Štěpkování nepoužije a bude použita položka 2169 Likvidace dřevní hmoty.

5.8.2. Likvidace dřevní hmoty

Jedná se o likvidaci dřevní hmoty do průměru 15 cm, která nebude štěpkována či drcena a Dodavatel zajistí její likvidaci včetně nezbytných nákladů na manipulaci a dopravu a skladovné.

Dodavatel doloží Objednateli k předávacímu protokolu vážní lístky z kompostárny nebo skládky, kde byl materiál uložen.

5.8.3. Odprodej dřevní hmoty

Řídí se Směrnicí státního podniku 10-S-12.7, Nařízením EU č. 995/2010 a Zákonem č. 226/2013 Sb. o uvádění dřeva a dřevařských výrobků na trh.

5.9. Úklid

Veškerá dřevní hmota (tj. pokácené stromy a keře, ořezané větve, seříznuté nebo odstraněné pařezy) bude odstraněna ze stavby silnice v den jejího vzniku.

5.10. DIO (Dopravně inženýrské opatření)

Dopravně inženýrské opatření – zajištění pracovního místa v souladu s příslušnou příručkou pro označování pracovních míst na dálnicích a silnicích.

Veškeré přechodné dopravní značení a dopravní zařízení bude provedeno, používáno a zkoušeno dle aktuální verze PPK-PRE, PPK-SVE, PPK-VOZ a dalších vnitropodnikových předpisů (R - plány, PPK).

Součástí je i příslušná administrativní příprava.

Označení pracovních míst musí být prováděno podle Příručky pro označování pracovních míst na dálnicích a silnicích v platném znění, které je uvedeno na <https://www.rsd.cz/web/guest/technicke-dokumenty/ppk-a-dopravni-znaceni#zalozka-prechodne-znaceni>. V případě nutnosti provedení DIO s převedením provozu nebo DIO s dobou provádění delší než 48 hodin je nutné zpracovat projekt DIO a projednat s příslušnými orgány zadavatele a příslušného silničního správního úřadu (viz postup dle PS 11) Projekt DIO musí v takovém případě odpovídat PS 1 „Požadavky na DIO“.

Při zřizování, úpravě nebo ukončování pracovního místa musí být dodržena příručka pro označování pracovních míst VIII. Díl - schémata PP (pracovní postupy při pohybu na komunikaci za provozu) v platném znění, která je uvedena na <https://www.rsd.cz/web/guest/technicke-dokumenty/ppk-a-dopravni-znaceni#zalozka-prechodne-znaceni>.

Veškeré práce na pozemní komunikaci budou prováděny za kompletního zabezpečení DIO a v souladu se „Stanovením přechodné úpravy provozu“ a „rozhodnutím o uzavírce“, které vydává KÚ odbor dopravy a SH, případně MD ČR, které si je povinen Zhotovitel zajistit v dostatečném časovém předstihu. Dále je nutné dodržovat všechny předpisy a vyhlášky související s BOZP, PO, bezpečností silničního provozu a ochranou životního prostředí na dotčených silnicích I. třídy a dálnicích. V případě prací na dálnicích bez převedení provozu, které dobou trvání nepřesáhnou 48 hodin pro jedno pracovní místo, lze využít celoroční rozhodnutí a stanovení přechodné úpravy provozu vydané MD ČR pro vybraná schémata.

6. Požadavky na evidenci kácení a řezů dřevin

Po provedení kácení a řezů dřevin, případně dalších zásahů, je Dodavatel povinen dle datového předpisu B6, zajistit evidenci provedených zásahů do dřevin a předat podklady Objednateli podle čl. 7.5. datového předpisu B6 pro kontrolu a k provedení evidence.

7. Termíny a lhůty

Konkrétní termíny a lhůty pro kácení dřevin, odstranění a probírky porostů a řez dřevin budou vždy upřesněny Dílčí smlouvou.

8. Rozsah a místo plnění

Konkrétní oblasti a rozsahy pro kácení dřevin, odstranění a probírky porostů a řez dřevin budou vždy upřesněny Dílčí smlouvou.

9. Požadavky na technické vybavení

Objednatel předpokládá, že pro plnění zakázky bude využívána následující mechanizace:

- 1 ks frézy na pařezy;
- 2 ks štěpkovače větví a křovin s výkonem min.10 m³/hod.;
- 1 ks montážní plošiny s min. dosahem výšky 14 m;
- 1 ks vozidlo na odvoz vytěžené dřevní hmoty o objemu korby minimálně 7 m³ (musí být vybaveno systémem GPS).

Veškerá mechanizace musí mít před zahájením prací platná veškerá osvědčení o technické způsobilosti k provozu, revize apod. Práce smí být prováděny pouze s vybavením s veškerými platnými osvědčeními o technické způsobilosti k provozu, revizemi apod.

10. Požadavky na GPS systém

Vozidla přepravující likvidovanou dřevní hmotu a výstražný/předzvěstný vozík, musí být vybaveny systémem GPS, který splňuje kritéria:

- **Sledování polohy v reálném čase, nastavitelný interval provádění záznamů**
 - i. Dle času (nastavitelný interval 10 s),
 - ii. Dle ujeté vzdálenosti (minimální nastavitelný interval 10 m),
- **Sledování činnosti pracovního stroje:**
 - i. Vozík
 - ii. Pracovní vozidlo

Dodavatel je povinen zajistit funkčnost telemetrických prvků umístěných na mechanismech.

Technické požadavky viz samostatné přílohy č. 4 a 5 této Specifikace Plnění, v aktuální podobě dostupné na webu ŘSD: [Ke stažení \(rsd.cz\)](http://rsd.cz).

11. Orientační specifikace komunikací v oblasti

Přehled komunikací

- Tabelární přehled komunikací v oblasti. Výčet úseků a ploch bude stanoven v rámci Dílčích smluv.

Viz samostatná příloha č. 1 této Specifikace Plnění.

Mapové podklady

- Mapa oblasti

Viz samostatná příloha č. 2 této Specifikace Plnění.

12. Další požadavky

Poskytovatel si zajistí odvoz a likvidaci odpadu dle platného zákona a vyhlášky o odpadech.

Způsob předání prací bude specifikován v dílčí objednávce.

Dodavatel bude prováděné činnosti údržby pozemních komunikací, které jsou předmětem uzavřené rámcové dohody, evidovat v software webové aplikace „Provozní deník“, kterou ŘSD Dodavateli zpřístupní a umožní vyškolení uživatelů Dodavatele k jejímu užívání.

Při provádění prací na silnicích I. třídy a dálnicích povede Dodavatel evidenci krátkodobých pracovních míst v souladu s pokyny ŘSD a jeho směrnici státního podniku 10-S-12.6) „Zadávání a evidence krátkodobých pracovních míst na dálnicích a silnicích I. třídy“ v platném znění. Směrnice viz samostatná Příloha č. 5 této Specifikace plnění – Směrnice státního podniku 10-S-12.6. Ustanovení uvedené směrnice je platné pro všechny dálnice a silnice I. třídy uvedené v příloze č. 1 této Specifikace plnění.

Identifikuje-li Dodavatel, že skutečný stav neodpovídá předpokládanému rozsahu požadovaného Plnění uvedenému v dílčí objednávce dle čl. 3.3.2 Rámcové dohody, resp. dílčí smlouvě, informuje o nezbytnosti upřesnění rozsahu požadovaného Plnění zástupce ŘSD uvedeného v dílčí smlouvě, potažmo Rámcové dohodě (pokud není kontaktní osoba upřesněna v dílčí smlouvě), a to prostřednictvím e-mailové zprávy.

Součástí e-mailové zprávy budou fotografie, popř. videozáznam, zachycující zjištěný stav. Fotografie, popř. videozáznam. O zaslání e-mailové zprávy informuje Dodavatel zástupce ŘSD uvedeného v dílčí smlouvě, potažmo Rámcové dohodě (pokud není kontaktní osoba upřesněna v dílčí smlouvě) telefonicky. Vyhodnotí-li ŘSD na základě zaslaných podkladů, že skutečný stav vad neodpovídá předpokládanému rozsahu požadovaného Plnění, odsouhlasí e-mailem změnu rozsahu požadovaného Plnění, a to do jedné (1) hodiny od sdělení informace o zaslání e-mailové zprávy jejich provedení zástupci Dodavatele, který mu tuto skutečnost telefonicky oznámil. Před udělením tohoto souhlasu ze strany ŘSD není Dodavatel oprávněn provést práce v jiném rozsahu, než je uvedeno v dílčí smlouvě.

Odsouhlasený soupis prací odešle poskytovatel elektronicky do systému objednatele, kterým je Helios. Postup zasilání viz samostatná Příloha č. 3 této Specifikace plnění – Stálé datové rozhraní.

13. Přílohy

Příloha č. 1 – Přehled komunikací

Příloha č. 2 – Mapové podklady

Příloha č. 3 – Stálé datové rozhraní

Příloha č. 4 – Technický předpis funkce sběru telemetrických dat a jejich předávání pomocí rozhraní TCP/IP Socket a REST – prostřednictvím Veřejného rozhraní ŘSD pro příjem GPS dat

Příloha č. 5 – Technický předpis datového formátu telemetrických údajů

Příloha č. 6 – Směrnice státního podniku 10-S-12.6 – Zadávání a evidence krátkodobých pracovních míst na dálnicích a silnicích I. třídy

Tabelární přehled komunikací v oblasti

SEČENÍ TRAVNÍCH POROSTŮ - sil. I. tř. a dálnice D55 v ZK

Specifikace délky silnic a dálnice D55 ve Zlínském kraji

Silnice	Začátek oblasti				Konec oblasti				Délka tahů	Délka větví a odd.č.2	Délka úseků
	Číslo úseku		Staničení na úseku	Staničení provozní	Číslo úseku		Staničení na úseku	Staničení provozní			
35	2514B004	2514A18306	0,000	303,361	2524A001	2524B001	0,174	342,932	39,571	3,319	42,890
47	2442A00103	2531A024	0,000	24,724	2531A040	2531A00302	2,714	35,601	10,877	0,090	10,967
49	2531A007	2531A17501	0,000	0,000	2543A006	2543A030	4,719	43,693	43,693	4,576	48,269
50	2444B001	2444A007	0,000	36,606	3512A010	3512A025	1,531	101,887	65,281	2,867	68,148
50 H	2533A11603	2533A012	0,000	0,000	2533A004	2533A109	0,460	2,814	2,814	0,000	2,814
54	3511B005	3511A021	0,000	63,796	3512A012	3512A026	4,076	83,091	19,295	0,000	19,295
55	2513B020	2513A085	0,000	30,339	3511A013	3511B003	1,500	85,339	55,000	1,085	56,085
56	2524B002	2524A001	0,000	91,433	2524B002	2524A001	0,231	91,664	0,231	0,000	0,231
57	2514B005	2514A031	0,000	104,428	2543A013	2543A033	2,825	168,182	63,754	4,649	68,403
58	2523A001	2523B001	0,000	0,000	2523A001	2523B001	4,515	4,515	4,515	0,000	4,515
69	2532A09302	2532A017	0,000	0,000	2532A00603	2532A00601	0,058	18,038	18,038	0,044	18,082
71	3511A003	3511B004	0,000	0,000	3511A003	3511B004	4,557	4,557	4,557	0,000	4,557
D55	2531A18805	2531A18807	0,000	15,150	2531A17504	2533A13101	2,259	34,094	18,944	3,728	22,672
CELKEM									346,570	20,358	366,928

Mapa oblasti

Mapa silnic I. třídy a dálnice D55 ve Zlínském kraji

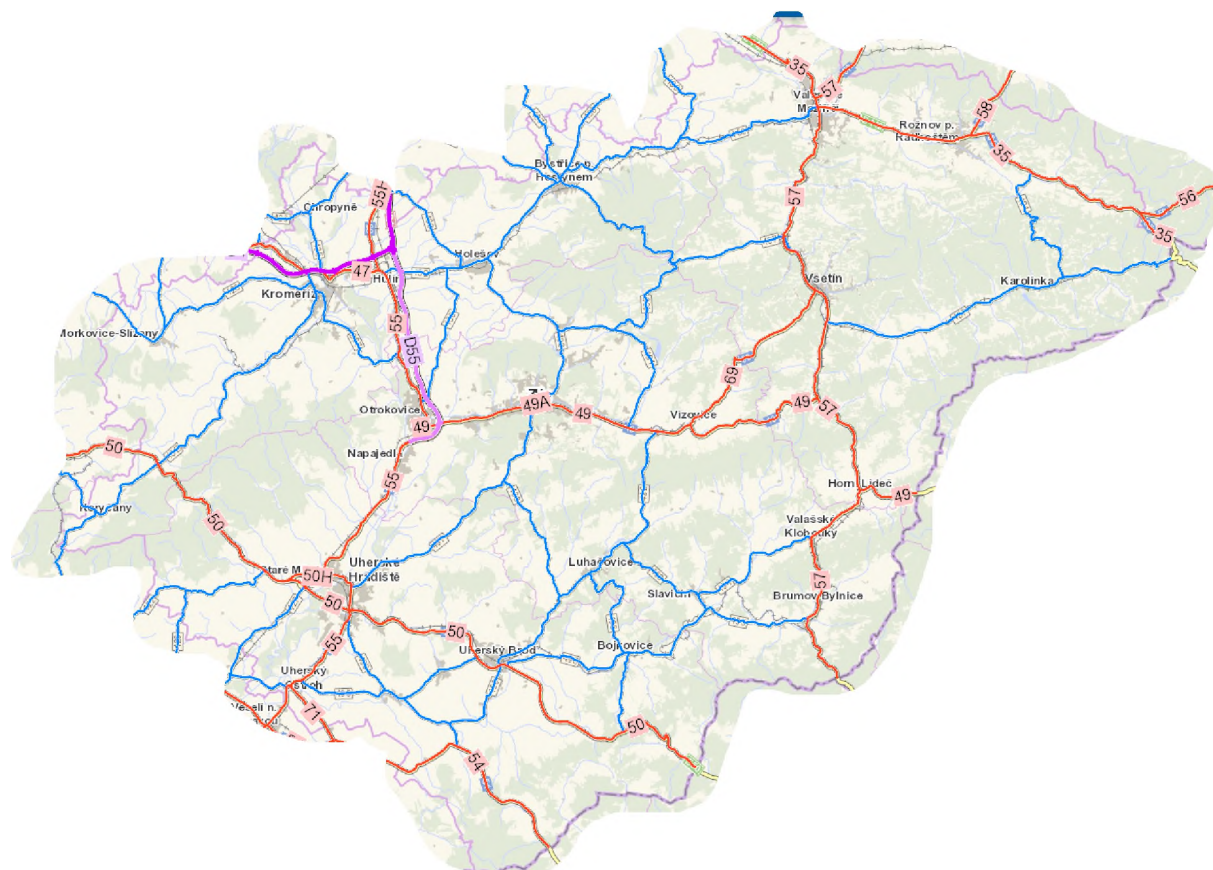

IS ŘSD

Projekční dokumentace

Stálé datové rozhraní

Helios, Silnice I.třídy, výkaz dodavatele

Zpracoval:
Kontroloval:

Dokument: **20180724**
Verze: **1.26**
Ze dne: **24.07.2018**

Obsah

1. Úvod	1
1.1 Proces na straně dodavatele	1
1.2 Proces na straně ŘSD	1
1.3 Soubory datového rozhraní	1
1.3.1 Pojmenování souborů	1
1.3.2 Struktura souboru	1
1.3.3 Doporučení pro odesílání	1
1.3.4 Validace XML souboru	2
2. Detailní popis XML elementů	3
2.1 Hlavičkové údaje.....	3
2.2 Položkové údaje.....	3

Soupis změn

Verze 1.26 ze dne 24.07.2018

Formální úpravy dokumentu, oprava názvosloví

Verze 1.25 ze dne 11.11.2013

Rozšíření rozhraní o atribut Valorizace

Verze 1.24 ze dne 12.12.2011

Upřesnění týkající se desetinných míst částek a MJ.

Verze 1.23 ze dne 20.11.2008

Další doporučení, které mohou vyřešit některé problémy s emailovými klienty.

Verze 1.22 ze dne 27.05.2008

Zpřesnění některých formulací.

Doplnění doporučení, které mohou vyřešit některé problémy s emailovými klienty.

Verze 1.21 ze dne 12.09.2006

Změna v kontrole unikátnosti předávaného souboru. Unikátní musí být kombinace rok, měsíc a pořadí souboru.

Verze 1.2 ze dne 21.10.2005

Byl upřesněn způsob předávání dat do ŘSD – emailová adresa.

Odvedené práce je možné vykazovat (a soubor předávat) vícekrát za měsíc. Z toho vyplývá změna hlavičkové části a názvu souboru.

Byl dohodnut odlišný způsob vykazování částek u dodavatelů v závislosti na tom, zda jsou či nejsou plátcí DPH.

Verze 1.1 ze dne 10.10.2005

Na základě změny ekonomického pohledu na způsob vyhodnocování předávaných dat byl do položky rozhraní doplněn atribut Castka. V tomto údaji by měl dodavatel zadat dílčí částku za služby specifikované v dané položce.

Tato změna DR již byla předběžně projednána s dodavatelem SW, firmou Soft-PC Rychnov nad Kněžnou.

Verze 1.0 ze dne 19.9.2005

Základní verze dokumentu

1. Úvod

Ředitelství silnic a dálnic s. p. (ŘSD) přísluší ve smyslu zřizovací listiny hospodařit s dálnicemi a silnicemi I. třídy ve vlastnictví ČR. Z tohoto titulu provádí jejich majetkovou správu, včetně zimní a běžné údržby.

Dodavatel předává soupis vykonaných prací na dálnicích a silnicích I. třídy prostřednictvím stálého datového rozhraní. Tento dokument obsahuje popis datového rozhraní.

1.1 Proces na straně dodavatele

Dodavatel vytvoří požadovaný datový soubor způsobem, který je závislý na jeho interních podmínkách, a dohodnutým způsobem (e-mail) jej předá ŘSD. Po nahrání dat do IS ŘSD obdrží rovněž formou e-mailu informaci o výsledku zpracování.

Případně opravy chyb se provádějí opakovaným předáním celého souboru. Opravný soubor musí mít stejnou identifikaci (expozitura, IČ dodavatele, rok, měsíc, pořadové číslo souboru) jako soubor opravovaný. Opravy jednoho souboru lze provádět i vícekrát – po dohodě s příslušnou Správou/Závodem ŘSD.

Soubory bude dodavatel zasílat na adresu dr.si@rsd.cz

V předmětu emailové zprávy musí být uvedeno **VykazPrace**

K mailu musí být přiložen jediný XML soubor v požadované struktuře. Zprávy z této adresy zpracovává automat; na informace, poznámky, vysvětlení či upřesnění uvedená v textu zprávy nebude brán zřetel. Zpráva o výsledku zpracování souboru bude odeslána na mailovou adresu, ze které byl soubor odeslán.

1.2 Proces na straně ŘSD

Předaná data jsou automaticky nahrána data do IS ŘSD. V průběhu nahrávání dat se provádějí kontroly – dle specifikace v kapitole 2. Jakákoli chyba (formální či logická) má za důsledek vyřazení celého souboru ze zpracování.

V případě, že jsou v průběhu nahrávání zjištěny chyby, informuje dodavatele a vyžádá si opakované předání celého souboru. Úspěšně zpracované soubory jsou přesunuty do archivu.

1.3 Soubory datového rozhraní

Soubor (soupis odvedených prací) se vyhotovuje jednou pro každou fakturu. Jeden soubor nesmí obsahovat data za více kalendářních období (měsíců).

1.3.1 Pojmenování souborů

Způsob označení souborů: VP_EE_NNNNNNNN_RRRR_MM_SS.XML

Příklad: VP_10_00123456_2015_11_01.XML

První 2 znaky = zkratka VP (výkaz práce), dále EE (číslo expozitury odpovídající Správě/Závodu ŘSD; dodavatelí jej sdělí příslušné pracoviště ŘSD), NNNNNNNN (8-místné IČ dodavatele – tj. včetně vedoucích nul), rok, měsíc a pořadové číslo předávaného souboru v rámci měsíce.

1.3.2 Struktura souboru

Soubor datového rozhraní bude ve formátu XML. DTD definice i příklad jsou přílohou tohoto dokumentu.

1.3.3 Doporučení pro odesílání

Na základě dosavadních zkušeností s procesem zpracování XML souborů v přílohách mailu doporučujeme:

Outlook Express

Nedoporučujeme používat emailového klienta Outlook Express. Ten má tu nepříjemnou vlastnost, že „komolí“ obsah XML příloh. Výsledkem může být chyba typu:

Soubor: VP_08_11111111_2008_04_01.xml od xxx@xxx.cz
Datum : 27.05.2008
Čas : 08:00:04

Zpracování proběhlo s následujícími chybami: Chybná struktura XML.
System.Xml.XmlException: The '3' character, hexadecimal value 0x33, cannot begin with a name. Line 1, position 15
Vámi zadaný soupis VP_08_11111111_2008_04_01.xml byl odmítnut.

V případě výskytu této chyby zkuste použít jiného mailového klienta, nebo webové rozhraní emailu (je-li k dispozici).

Rozdělování řádků v souboru

Přestože dle XML specifikace by odřádkování uvnitř elementu nemělo vadit, doporučujeme datové elementy uvnitř XML souboru nerozdělovat na více řádků.

Digitální podpis

Nedoporučujeme opatřovat odchozí mail digitálním podpisem, šifrovat mail či používat další bezpečnostní módy.

1.3.4 Validace XML souboru

Před prvním odesláním vytvořeného souboru doporučujeme provést si validaci XML souboru pomocí nějakého online validátoru.

2. Detailní popis XML elementů

Níže uvedené tabulky obsahují kromě bližší specifikace jednotlivých atributů i informaci o logických kontrolách, které budou při vstupu do IS HELIOS Green prováděny. Kromě těchto logických kontrol se budou provádět i kontroly formální (rozsah údajů, datový typ apod.).

2.1 Hlavičkové údaje

Hlavička je v XML dokumentu reprezentována elementem VykazPrace.

Význam jednotlivých atributů:

Atribut	Typ	Pov.	Poznámka
Verze	CHAR	A	Číslo verze XML struktury. Má-li XML soubor jinou verzi než je očekávána, je vyřazen ze zpracování. Aktuálně platná verze je 1.2
ExpozituraRSD	CHAR	A	Číslo expozitury (Správy/Závodu ŘSD). Např. 04, 09, 15. Identifikuje kraj, kde byly práce vykonány. Číslo expozitury musí být v číselníku expozitur
IC	INT	A	IČ dodavatele. Provádí se kontrola, zda daný dodavatel v IS HELIOS Green existuje.
PlatceDPH	CHAR	A	Příznak A / N určující, zda dodavatel je či není plátcem DPH A = dodavatel je plátcem DPH; N = dodavatel není plátcem DPH; jiné hodnoty nejsou přípustné
CisloFaktury	INT	A	Číslo faktury, kterým dodavatel nárokuje úhradu prací. Toto číslo musí být unikátní pro každý datový soubor
DatumVytvoreni	INT	A	Datum vytvoření souboru ve tvaru RRRRMMDD
Obdobi	INT	A	Období, za které se práce vykazují ve tvaru RRRRMM
Poradi	INT	A	Pořadové číslo souboru v rámci měsíce
Castka	INT	A	Celková fakturovaná částka. Max. 4 desetinná místa jsou oddělena tečkou. Musí odpovídat součtu částek z položek souboru (suma atributů Castka + Valorizace)

2.2 Položkové údaje

Položka je v XML struktuře reprezentována elementem Prace.

Atribut	Typ	Pov.	Poznámka
Silnice	INT	N	Číslo dálnice nebo silnice I. třídy. Číslo musí odpovídat číselníku dálnic a silnic I. třídy (je-li zadáno)
Akce	CHAR	A	Číslo akce. Musí odpovídat číselníku akcí.
Cinnost	INT	A	Kód činnosti. Musí existovat v číselníku činností.
MJ	CHAR	A	Kód měrné jednotky. Musí odpovídat MJ uvedené v číselníku činností u vykazované činnosti
PocetMJ	INT	A	Počet vykazovaných měrných jednotek. Max. 4 desetinná místa jsou oddělena tečkou.
Castka	INT	A	Částka za aktuální položku. Max. 4 desetinná místa jsou oddělena tečkou. Dodavatelé, kteří jsou plátcí DPH, zde uvedou částku bez DPH Dodavatelé, kteří nejsou plátcí DPH, zde uvedou částku včetně DPH

Technický předpis funkce sběru telemetrických dat a jejich předávání pomocí rozhraní TCP/IP Socket a REST - prostřednictvím Veřejného rozhraní ŘSD pro příjem GPS dat

Verze 1.1.1

Ze dne 25. 10. 2023

Obsah

1	Úvod	3
1.1	Názvosloví.....	3
1.2	Účel dokumentu	4
2	Architektura systému	5
2.1	Konceptuální diagram	5
2.2	Komponenty systému.....	5
2.2.1	GPS jednotka.....	5
2.2.2	Sběr dat na vozidle	6
2.2.2.1	Sledované parametry.....	6
2.2.2.2	Data specificky podle vozidel	7
2.2.2.3	Průběh sběru dat	9
2.2.3	Předávání dat do systému ŘSD.....	9
2.2.3.1	Frekvence.....	9
2.2.3.2	Mechanismus.....	10
2.2.3.3	Obsah předávaných dat	10
2.3	Přehled součástí serveru ŘSD obsluhujícího rozhraní pro příjem telemetrických dat.....	10
2.4	Protokoly a rozhraní	11
2.4.1	TCP/IP – Rozhraní S.....	11
2.4.1.1	Komunikační diagram	12
2.4.1.2	Komunikace na socketu - zásady	13
2.4.1.3	Technická omezení a doporučení	13
2.4.1.4	Zabezpečení	13

2.4.1.5	Chybové stavy a očekávaná reakce na straně klientské služby	13
2.4.1.6	Ukázkový kód (.NET Core – C#)	14
2.4.1.7	Testová metoda pro Unit testy	16
2.4.2	REST API – Rozhraní R.....	17
2.4.2.1	Definice REST API	17
2.4.2.2	Metody rozhraní	18
2.4.2.3	Zabezpečení	19
2.4.2.4	Chybové stavy a reakce na chyby	19
2.5	Popis dat a formát	19
2.6	Evidence užití konkrétních vozidel a nástaveb v rámci činností.....	20

1 ÚVOD

Tento předpis stanovuje požadavky na provedení a kvalitu GPS jednotek a telemetrických dat vozidel provádějící údržbu komunikací ve správě Ředitelství silnic a dálnic s. p. (dále jen ŘSD) a to jak vozidel ŘSD, tak vozidel dodavatelů provádějících údržbu na základě uzavřených rámcových dohod.

Dodavatel bude prováděné činnosti údržby komunikací, evidovat v software webové aplikace „Provozní deník“, kterou Objednatel Dodavateli zpřístupní a umožní vyškolení uživatelů vítězného Dodavatele k jejímu užívání.

Zadavatel si vyhrazuje právo na změnu protokolu pro předávání dat i datového formátu a obsahu.

Součástí komunikačního protokolu jsou přílohy – aktuálně platná dokumentace ke GPS ke stažení níže v aktuálně platném znění [https://podporagps.rsd.cz/ke-stazeni/Protokol/\(Verze\)](https://podporagps.rsd.cz/ke-stazeni/Protokol/(Verze)) a [https://podporagps.rsd.cz/ke-stazeni/Datovy_format/\(Verze\)](https://podporagps.rsd.cz/ke-stazeni/Datovy_format/(Verze))

Kde (Verze) označuje číslo verze Protokolu () resp. Datového formátu ()

Pro nejnovější platnou verzi se číslo nahrazuje slovem „Aktualni“

Tedy aktuálně nejnovější verze Protokolu je k dispozici pod odkazem

<https://podporagps.rsd.cz/ke-stazeni/Protokol/Aktualni>

a nejnovější platná verze datového formátu je k dispozici pod odkazem

https://podporagps.rsd.cz/ke-stazeni/Datovy_format/Aktualni

1.1 Názvosloví

Jednotka GPS – je zjednodušený název pro technické zařízení umístěné ve vozidlech, které zajišťuje sběr a předávání dat o poloze, automaticky generovaných dat o prováděných činnostech, data z CAN sběrnice vozidel, vozidlových nástaveb a dat ze čteček RFID, které jsou k ní připojeny.

GPS – pro potřeby tohoto dokumentu obecně jakýkoliv globální družicový polohový systém

Vozidla – tímto pojmem jsou myšlena všechna vozidla a stroje sloužící pro údržbu komunikací popsaná v tomto dokumentu.

Vozíky – přívěsné vozidlo nesoucí dopravní zařízení nebo zařízení předběžné výstrahy podle typu používaný jako výstražný vozík nebo předzvěstný vozík.

Komunikační server – server na straně provozovatele GPS jednotek, který sbírá data poskytovaná GPS jednotkami vozidel, podle níže uvedeného funkčního popisu a datového formátu a následně je předává do ISUD.

Informační systém údržby dálnice / a silnic (ISUD/ISUDaS) – informační systém sledování a kontroly údržby komunikací ve správě ŘSD.

Dodavatelé údržby – dodavatelé ŘSD provádějící činnosti údržby.

Rozhraní S – rozhraní pro předávání telemetrických dat prostřednictvím TCP/IP Socketu

Rozhraní R – rozhraní pro předávání telemetrických dat prostřednictvím HTTP / REST API

1.2 Účel dokumentu

Předpis upravuje technické provedení mechanismu předávání telemetrických dat na veřejná rozhraní ŘSD – rozhraní S a R. Definuje komunikační postupy a omezení obou rozhraní, která musí být dodržena při implementaci klientských služeb na straně poskytovatele telemetrických dat při jejich návrhu a provozu. Předpis stanoví závazné postupy, jejichž dodržení je podmínkou pro převzetí plnění.

Změny oproti předchozí verzi

Změny verze 1.1.1. oproti verzi datové sady definované v dokumentu **KOMUNIKAČNÍ PROTOKOL 1.0**

- oddělena dokumentace formátu datové sady od komunikačního protokolu
- doplněna kompletní definice REST rozhraní R (Swagger) a popis jeho použití
- doplněn přehled součástí serveru ŘSD obsluhujícího rozhraní pro příjem telemetrických dat
- přidán blok **Chybové stavy a očekávaná reakce na straně klientské služby** pro rozhraní S
- přidán **Ukázkový kód (.NET Core – C#)** a **Testová metoda pro unit test** pro rozhraní S
- zavedeno elektronické umístění dokumentů <https://podporagps.rsd.cz/ke-stazeni/>
- odebrána specifikace povinnosti pro C-ITS

2 ARCHITEKTURA SYSTÉMU

2.1 Konceptuální diagram

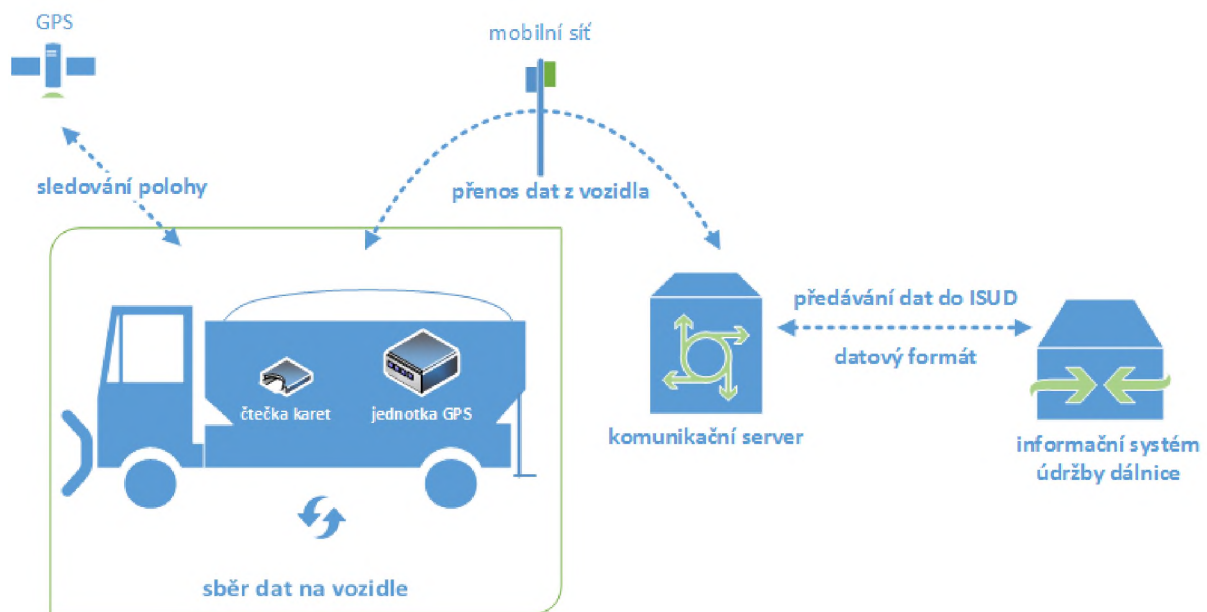

Diagram schematicky popisuje proces sběru, přenosu a předávání dat, který je určen tímto předpisem. Data jsou sbírána na úrovni vozidla pomocí jednotky GPS, která sleduje polohu pomocí satelitního systému GPS, snímá telemetrická data z vozidla, popř. vozidlové nastavby a zpracovává tyto informace dále doplněné o data ze čtečky karet. Data jsou následně pomocí mobilní sítě přenášena na komunikační server, kde jsou převedena do jednotného formátu (viz dokument **Technický předpis datového formátu telemetrických údajů**) a konečně předána ke zpracování a uložení do ISUD / ISUDaS.

2.2 Komponenty systému

Přehled požadovaných součástí řešení na straně poskytovatele údržby a poskytovatele telemetrických dat.

Tato část definuje požadavky jednotky určené do vozidel ŘSD. Pro dodavatele údržby jsou klíčové funkční požadavky popsány v dalších kapitolách (sběr, přenos a formát), povinné údaje a závazný datový formát je pak přesně stanoven v dokumentu **Technický předpis datového formátu telemetrických údajů**, nicméně parametry HW mohou využít jako doporučení pro správné funkce HW.

2.2.1 GPS jednotka

GPS jednotky musí splňovat tyto parametry:

- napájení universální v rozsahu 12/24 V, tj. vhodné do všech typů vozidel bez nutnosti použití převodníků napětí,
- teplotní rozsah od -25°C + 60°C,
- podpora připojení CAN sběrnice (FMS standard),

- GPS přijímač s vysokou citlivostí (doporučena podpora 2 sítí globálního družicového polohového systému),
- modem pro on-line přenos dat (GPRS nebo novější technologie),
- integrované akcelerační/decelerační čidlo,
- vnitřní paměť pro záznamy o kapacitě minimálně 40.000 záznamů,
- záložní napětí v případě výpadku napájení (minimálně 15 minut),
- možnost ukládat do záznamů servisní informace:
 - palubní napájení,
 - počet satelitů,
 - kvalita GSM signálu.
- jednotka musí být vybavena dostatečným počtem příslušných vstupů, aby bylo možné sledovat níže uvedené parametry z vozidla,
- nedostupnost GSM sítě - v případě výpadku nebo nedostupnosti mobilní sítě musí být data ukládána v jednotce GPS a po připojení do domovské sítě okamžitě odeslána,
- GPS jednotka musí odesílat uložená data od nejstarších záznamů po nejnovější.

2.2.2 Sběr dat na vozidle

2.2.2.1 Sledované parametry

Hodnoty sledované jednotkou GPS nebo získávané z jiných systémů ve vozidle a sbírané jednotkou GPS pro zajištění přenosu. Všechna vozidla budou poskytovat povinně sledované hodnoty. Další parametry jsou závislé zejména na technické vyspělosti vozidla a jeho schopnosti předávat tyto data jednotce GPS. Ostatní parametry se liší v závislosti na typu vozidla, resp. jeho nástavby. Níže je pro přehlednost uveden základní výpis sledovaných dat, které jsou následně přesně specifikovány v samostatném dokumentu **Technický předpis datového formátu telemetrických údajů** v aktuální verzi.

Povinně sledované u všech vozidel a strojů

- Datum, čas – vzniku záznamu,
- Kvalita signálu GSM,
- Počet satelitů,
- Jednoznačný identifikátor jednotky,
- Registrační značka vozidla
- Druh vozidla (osobní, dodávkové, nákladní, traktor/stroj, vozík, osoba),
- ID řidiče/jméno řidiče (NE pro dodavatele),
- Číslo smlouvy (NE pro ŘSD, ANO pro dodavatele)
- Identifikátor vozidla,
- Nesená nástavba (sypač, sekačka, samosběr, kropice, valník, nosič kontejnerů, ostatní)
- Zapnuté zapalování (klíček),
- Zeměpisná poloha,
- Aktuální rychlost z GPS,

- Aktuální rychlost z tachometru z GPS,
- Aktuální rychlost z CAN sběrnice,
- Aktuální stav tachometru z GPS,
- Aktuální stav tachometru z tachometru,
- Aktuální stav tachometru z CAN sběrnice,
- Režim jízdy (zimní údržba, letní údržba, kontrolní jízda, inspekční jízda, jízda BESIP, služební jízda, DIO),
- Otáčky motoru, pouze u nákladních vozidel, strojů, popř. pokud dodávkové vozidlo umožňuje,
- Spotřeba PHM od předcházejícího záznamu (pro dodávkové, nákladní vozidla, traktor/stroj) (NE pro dodavatele),
- Palubní napětí (NE pro dodavatele),
- Sledování zapnutí majáku (pokud je jím vozidlo vybaveno).

2.2.2.2 *Data specificky podle vozidel*

Jedná se o úplný výčet vozidel, na kterých může být v rámci poskytování služeb pro ŘSD požadováno umístění GPS a předávání dat GPS. Konkrétní povinnost vyplývá ze specifikace činnosti v konkrétní smlouvě a proto výčet povinných vozidel a mechanizací je uveden v podrobné specifikaci služeb.

- **Sypač**
 - režim posypu (nesype, chemický posyp, chemický posyp se zkrápěním, inertní posyp, inertní posyp se zkrápěním, zkrápění)
 - stav plužení,
 - gramáž posypu,
 - aktuální nastavená šíře posypu,
 - spotřeba materiálu (chemického, inertního, solanky),
- **Sekačka**
 - činností cepáku hlavní kosalice,
 - činností cepáku druhé kosalice,
 - činností cepáku třetí kosalice,
- **Samosběr – s rozdělením**
 - válcové koště,
 - levé boční koště,
 - pravé boční koště,
 - turbína/sání,
 - spuštěná šachta,
- **Kropicí vůz**
 - levý splach,
 - pravý splach,
 - střední splach,

- mlžení (ozónu),
- čerpadla, (popř. čištění propustků, čištění vpustí)
- **Vozík (ŘSD)***
 - * **pro dodavatele povinná pouze poloha GPS, ostatní údaje nepovinné**
 - výstražná světla/šipka zapnuto,
 - režim zapnuté šipky (doleva, doprava, dolů)
 - rampa nahoře,
 - napětí akumulátoru
- **Další typy vozidel/nástaveb**

Vždy se sleduje činnost nastavby popř. stroje provádějící činnost, pro kterou je určena v rozsahu pracuje/nepracuje. Typy nástaveb popř. strojů:

- univerzální nosič, nástavba (pokud není specifikován v jiných činnostech) (bude popsání v deníku):
 - mytí značek
 - mytí směrových sloupků
 - mytí nástavců na svodidla
 - mytí baliset
 - mytí svodidel
 - čištění propustků
 - čištění vpustí
 - tlaková voda
 - čištění
 - seřezávání krajnic
 - hloubení příkopů
 - oprava silničních svahů
- vozidlo provádějící inspekční jízdu
 - práce vozidla
- jeřáb
 - činnost nastavby
- plošina
 - činnost nastavby
- nakladač
 - práce vozidla (otáčky motoru větší než 0)
- samopojízdný značkovací stroj
 - práce vozidla
- samojízdný stroj pro nedestruktivní odstraňování VDZ
 - práce vozidla
- samojízdný stroj pro nedestruktivní obnovu PVV

- práce vozidla
- válec
 - práce vozidla
- finišer
 - práce vozidla
- distributor
 - práce vozidla
- fréza
 - práce vozidla
- pracovní vozidlo (např. nákladní vozidlo odvázející odpad nebo vytěžený materiál na skládku nebo deponii) – dle definice v konkrétní smlouvě (neplatí pro vozidlo přivážející pracovníky)
 - práce vozidla
- speciální sací čistící vozidlo
 - práce vozidla, vč. odvozu odpadu na skládku

2.2.2.3 Průběh sběru dat

Jednotka musí být schopna zaznamenávat data na základě těchto parametrů:

- Po čase - nastavení max. 10 vteřin při jízdě,
- Po ujeté vzdálenosti - (minimální nastavitelný interval 10 m),
- Po změně azimutu - doporučené nastavení 10°.

Specifická je situace vozíků, a proto je třeba specifické nastavení:

- Je v provozu (zapnutá jakákoliv výstraha)
 - Po čase - nastavení max. 60 vteřin,
 - Po ujeté vzdálenosti - nastavení 200 m,
 - Po změně azimutu - doporučené nastavení 10°.
- Není v provozu (klidový režim)
 - Po ujeté vzdálenosti - nastavení 200 m,
 - Po změně azimutu doporučené nastavení 10°.

Pro sběr dat musí být splněn alespoň jeden z uvedených parametrů.

2.2.3 Předávání dat do systému ŘSD

2.2.3.1 Frekvence

Předávání dat do systému ŘSD musí být realizováno okamžitě s maximálním zpožděním 60 sekund od vzniku dat (platí při dostupnosti signálu GSM, jinak v co nejkratším čase po získání signálu).

2.2.3.2 Mechanismus

Data budou předávána na rozhraní ŘSD, které se nachází na veřejné URL adrese specifikované v dokumentaci na stránkách <https://podporagps.rsd.cz/> v datovém formátu určeném v samostatném dokumentu **Technický předpis datového formátu telemetrických údajů**, a to vždy v pořadí od nejstarších záznamů po nejnovější.

2.2.3.3 Obsah předávaných dat

Data budou odpovídat datům, která vznikají na GPS jednotkách.

2.3 Přehled součástí serveru ŘSD obsluhujícího rozhraní pro příjem telemetrických dat

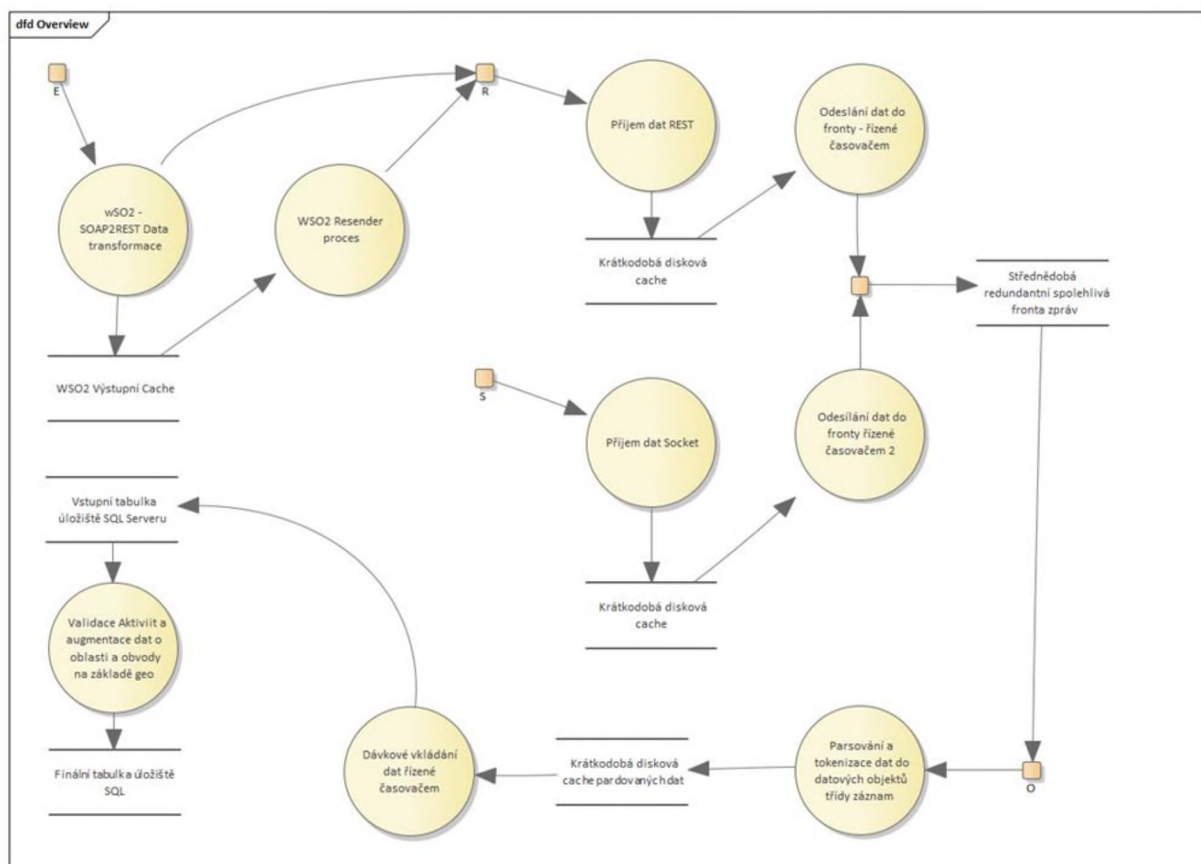

Výše uvedené schéma DTD (data transfer diagram) je přiloženo pro informaci a může být vodítkem pro pracovníky IT poskytovatelů telemetrických dat při úvahách o návrhu a realizaci klientských služeb pro předávání telemetrických dat.

Vstupní body R a S reprezentují veřejná rozhraní. R reprezentuje HTTP/REST API rozhraní, S reprezentuje Socket TCP/IP rozhraní.

Vstupní bod E reprezentuje rozhraní HTTP/SOAP, které již není ve verzi 1.1 podporováno pro nově uzavírané smlouvy a je zachováno pouze z důvodu zpětné kompatibility s rozhraním verze 1.0 platným pro dobíhající smlouvy.

Vstupní bod O je interní a veřejně nepřístupný.

Z uvedeného schématu vyplývá, že příjem telemetrických dat a jejich zpracování v systému ŘSD probíhá asynchronně a pro účely kompenzace vysokých zatížení v určitých momentech, například ve chvíli nepříznivých meteorologických podmínek je odděleno přijetí dávky telemetrických dat od jejího parsování, validace obsahu a zavedení do relační databáze střednědobou frontou.

Z tohoto uspořádání vyplývají i některé zásadní charakteristiky systému pro příjem telemetrických dat v interakci s klientskými službami zasílání telemetrických dat na straně poskytovatelů.

- Převzetí telemetrických dat na rozhraní je synchronní, ale další zpracování je asynchronní, z toho vyplývá, že rozhraní R i S vracejí návratové hodnoty chybových stavů související pouze s komunikací, předáním a převzetím datové sady a s formátem datové sady. Případné chyby a vady obsahu datové sady (nevalidní rozsah hodnot, chybějící povinné elementy a datové věty pro daný typ provozovaného vozidla a další) zde vyhodnocovány nejsou a nejsou tedy ani součástí synchronní odezvy.
- Veškeré pokyny uvedené v tomto předpisu, týkající se frekvence předávání dat a případných časových limitů se vztahují na předání datové sady prostřednictvím jednoho ze synchronních rozhraní R nebo S a poskytovatel dat nemusí počítat s žádnou rezervou na zpracování dat vnitřními mechanismy systémů ŘSD
- O každé ať již úspěšně nebo neúspěšně předané datové sadě se v rámci celého mechanismu jejího zpracování v systémech ŘSD vede auditní záznam – stopa. Do této auditní stopy jsou zaznamenávány i případné problémy s obsahem dat, rozsahem hodnot atd. Přístup k auditním stopám je k dispozici pověřeným pracovníkům ŘSD.
- V případě rozhraní R je k dispozici API nazvané R-ERR, zprostředkující feed chybových záznamů z auditní stopy, včetně identifikátoru původní předávané datové sady. Záznamy ve feedu jsou odstraňovány s předáním klientské službě voláním R-ERR API nebo, nejsou-li vyzvednuty, tak po 24 hodinách od vzniku.

2.4 Protokoly a rozhraní

2.4.1 TCP/IP – Rozhraní S

Klient se připojí k serveru na předem definovanou adresu URL a port.

Např. GPST.RSD.CZ:45123

Po navázání spojení se přenese celý obsah zprávy, která je tvořena daty ve formátu XML obsahujícími standardní XML hlavičku a vlastní data v rootovém elementu <DOC> </DOC> .

Server při příjmu dat kontroluje, zda datový blok XML obsahuje počátek a zakončení rootového elementu. Přijetím rootového elementu </DOC> , očekává zároveň převzetí odezvy klientem.

Po ukončení přenosu dat se klient přepne do režimu příjmu a přijme zprávu o chybách přenosu, která obsahuje, v případě korektně přijatých dat pouze dva znaky „OK“, v případě, že v přenosu dat došlo k chybě, obsahuje její kód, a detailní popis, jehož délka se může lišit. Tato kontrola slouží k zabezpečení přenosu a vyloučení chyb během přenosu.

2.4.1.1 Komunikační diagram

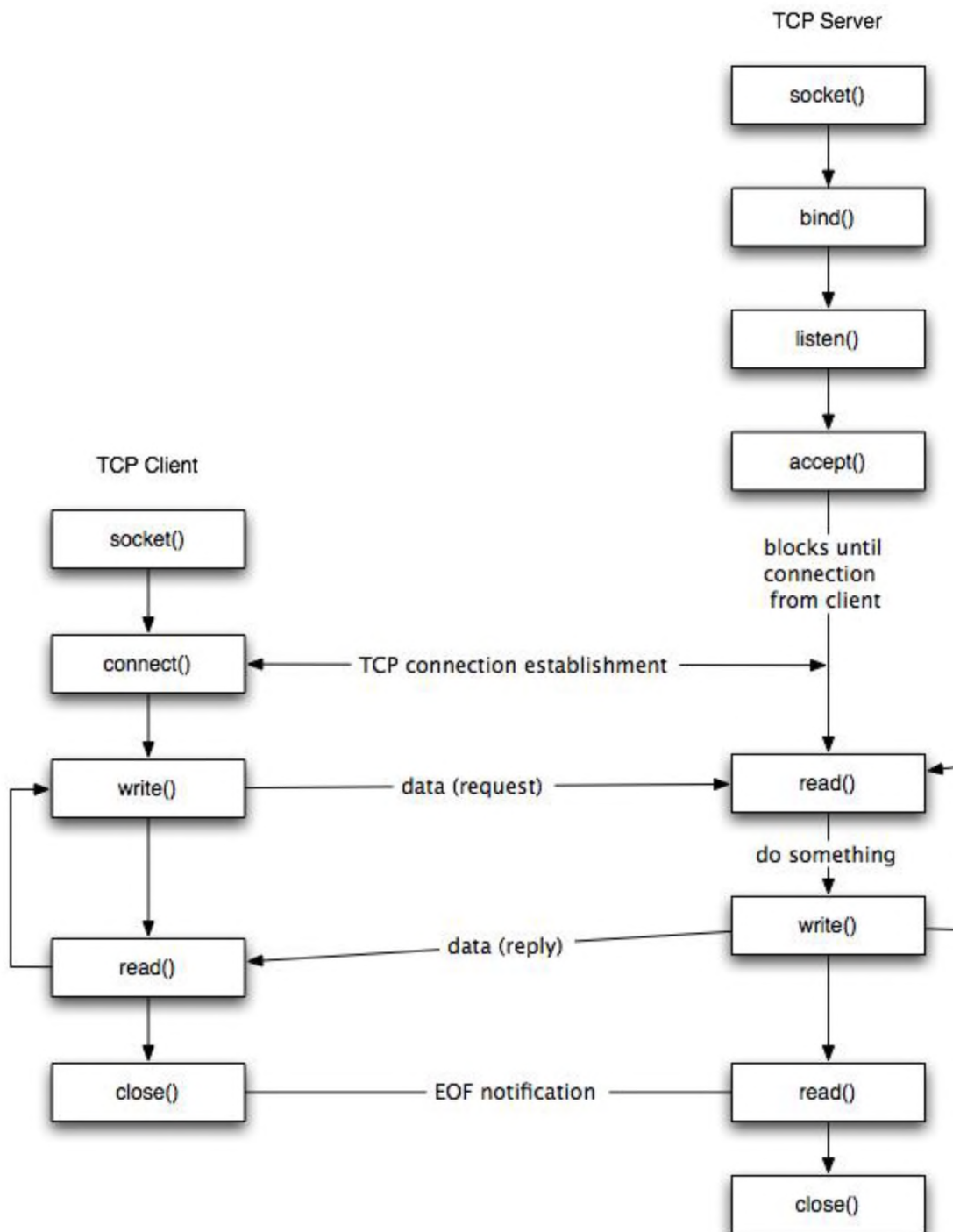

Komunikace je synchronní, očekává se, že klient po odeslání každé relace počká s další relací na potvrzení předcházející přijetím „OK“. V případě, že server vrátí cokoliv jiného než „OK“, má se za to, že data nebyla úspěšně přenesena. Výjimkou je chybový kód „44X“, zde došlo k přenosu zprávy, ale klient odmítl převzít výsledek přenosu. V případě, že tento výsledek byl OK, zpráva je přijata.

U veškerých přenosů je předpokládáno kódování textu UTF-8.

2.4.1.2 Komunikace na socketu - zásady

- 1/ Přijímat odpověď – data považovat za odeslaná až v případě potvrzení zprávou „OK“
- 2/ Přijímat a reagovat na chyby - jsou zasílány jako odpověď na komunikaci
- 3/ Neresetovat zbytečně spojení v průběhu
- 4/ Nezasílat zprávy delší než 512 KB (přibližně), nebo vyžadující konektivitu a přenos delší než 3 sekundy
- 5/ Nezasílat z jednoho klienta více než 3 spojení za sekundu (nejedná se o bloky zpráv, ale opravdu o spojení)
- 6/ Respektovat limit max. 10 konkurenčních klientů a umět reagovat na odmítnutí spojení a případné chyby 46X– v případě prokazatelné potřeby lze individuálně dojednat navýšení škálováním do šířky a load balancerem
- 7/ Řešení bylo navrženo na rovnoměrnou komunikaci s jednotlivými GPS jednotkami, koncentrace a dávkové zasílání může znamenat přetížení, nesnažte se tedy data ukládat v bufferech na straně klientských služeb a odesílat je hromadně.

2.4.1.3 Technická omezení a doporučení

Parametr	Rozmezí	Doporučená hodnota
Prodleva mezi relacemi	$\geq 10\text{ms}$	20ms
Prodleva po neúspěšném pokusu o navázání relace	$\geq 100\text{ms}$	1s
Velikost přenášené zprávy	1kB - 786 kB	~ 64 kB
Doba trvání relace	50ms – 1200ms	$< 1000\text{ms}$
Paralelní relace	≤ 10	

2.4.1.4 Zabezpečení

Metody pro autentizaci a šifrování komunikace nebyly na vyžádání poskytovatelů dat implementovány.

2.4.1.5 Chybové stavy a očekávaná reakce na straně klientské služby

Chyby a odezvy	Očekávaná reakce klienta
OK	Odeslání datové sady proběhlo bez problémů
41X – Problémy navázání konexe	Kontrola kvality konektivity do internetu
42X – Neplatná komunikace a uzavření kanálu klientem	Ověření správné funkce klientské aplikace

43X – neplatný obsah zprávy, neúplná zpráva neobsahující konec</DOC>	Nové odeslání úplné zprávy nebo zprávy ve správném formátu XML
44X – klient odmítl přijmout potvrzení OK nebo oznámení chyby	Provést kontrolu přijímání potvrzení a chyb, ale konkrétní datovou sadu již vícečetně nezasílat
45X – neočekávaná přerušeni komunikace RST a timeout	Kontrola kvality konektivity do internetu
46X – Session Flood – příliš velký počet spojení, příliš dlouhá zpráva, příliš mnoho klientů	Omezit počet navazovaných spojení, jejich frekvenci a dobu odesílání datových sad, tak jak je uvedeno v bodu „Komunikace na socketu – zásady“
47X - Problémy přístupu k rozhraní fronty 48X - Zámek nebo timeout při odeslání do fronty 49X - Jiná chyba modulu Socket	Zvážit snížení frekvence odesílání datových sad, pokud je výrazně vyšší, než požadované minimum dle ustanovení tohoto dokumentu. V případě opakovaného výskytu kontaktovat podporu v ŘSD

2.4.1.6 Ukázkový kód (.NET Core – C#)

```
using Microsoft.Extensions.Logging;
using System.Net;
using System.Net.Sockets;
using System.Text;
using System.Threading.Tasks;

namespace SSL_TCP_Protocol_Client
{
    /// <summary>
    /// Non secure Tcp client - for non-server actions
    /// </summary>
    public class NsTcpClient
    {
        #region Private NsTcpClient properties
        private readonly TcpClient _client;
        private readonly ILogger _logger;
        private readonly NetworkStream _networkStream;
        #endregion

        #region NsTcpClient constructor
        public NsTcpClient(string machineName, ILogger logger)
        {
            _logger = logger;
            // Create a TCP/IP client socket.
            // machineName is the host running the server application.

            try
            {
                TcpClient _client = new TcpClient();
                IPEndPoint endPoint = new IPEndPoint(IPAddress.Loopback, 3050);
                _client.Connect(endPoint);
                _logger.LogDebug("Client connected.");
                // Create a NetworkStream to access the client's stream.
                _networkStream = _client.GetStream();
            }
        }
    }
}
```

```

    catch (SocketException err)
    {
        _logger.LogError(err.Message);
    }
}
public NsTcpClient(string address,int port, ILogger logger)
{
    _logger = logger;
    // Create a TCP/IP client socket.
    // machineName is the host running the server application.

    try
    {
        TcpClient _client = new TcpClient();
        IPEndPoint endPoint = new IPEndPoint(IPAddress.Parse(address), port);
        _client.Connect(endPoint);
        _logger.LogDebug("Client connected.");
        // Create a NetworkStream to access the client's stream.
        _networkStream = _client.GetStream();
    }
    catch (SocketException err)
    {
        _logger.LogError(err.Message);
    }
}
#endregion

#region Public methods ReadMessage, SendMessage and CloseClient
public Task<string> ReadMessage()
{
    // Read the message sent by the server.
    // The end of the message is signaled using the
    // "<EOF>" marker.
    byte[] buffer = new byte[2048];
    StringBuilder messageData = new();
    int bytes;
    do
    {
        bytes = _networkStream.Read(buffer, 0, buffer.Length);
        // Use Decoder class to convert from bytes to UTF8
        // in case a character spans two buffers.
        Decoder decoder = Encoding.GetEncoding("utf-8").GetDecoder();
        char[] chars = new char[decoder.GetCharCount(buffer, 0, bytes)];
        decoder.GetChars(buffer, 0, bytes, chars, 0);
        messageData.Append(chars);
        // Check for /DOC.
        if (messageData.ToString().IndexOf("</DOC>") != -1)
        {
            break;
        }
    } while (bytes != 0);

    return Task.Run(() => messageData.ToString());
}

public Task SendMessage(string messageData)
{
    int charscn = messageData.Length;
    int loopctr = 0;
    do

```

```

    {
        int chunkLength = (messageData.Length - 1024 * loopctr) >= 1024 ? 1024: (messageData.Length - 1024 *
loopctr);
        char[] messagePart = messageData.Substring(1024 * loopctr, chunkLength).ToCharArray();

        // Use Encoder class to convert from bytes from UTF8
        // in case a character spans two buffers.
        Encoder encoder = Encoding.UTF8.GetEncoder();

        byte[] bytes = new byte[encoder.GetByteCount(messagePart, 0, chunkLength, true)];

        encoder.GetBytes(messagePart, 0, chunkLength, bytes, 0, true);

        _networkStream.Write(bytes);

        charscn -= chunkLength;
        loopctr++;

    } while (charscn != 0);
    return Task.CompletedTask;
}
public void CloseClient()
{
    if (_networkStream!=null && _networkStream.CanWrite) _networkStream.Close();
    if (_client!=null) _client.Close();
    _logger.LogDebug("Client closed.");
}
}
#endregion
}
}

```

2.4.1.7 Testová metoda pro Unit testy

```

[TestMethod]
public async void Test_RSD_NS_Client()
{
    using var loggerFactory = LoggerFactory.Create(builder => builder.AddFilter("Microsoft", LogLevel.Warning)
        .AddFilter("System", LogLevel.Warning)
        .AddFilter("UnitTest1", LogLevel.Debug));
    logger = loggerFactory.CreateLogger<UnitTest1>();

    NsTcpClient nsClient = null;

    // Directory, where are the tes data sets stored as XML files
    string[] files =
        Directory.GetFiles(@"X:\RSD\GPS_vstup", "*.xml", SearchOption.AllDirectories);

    nsClient = new NsTcpClient("grv-gpst.rsd.cz", logger, false);
    Assert.IsNotNull(nsClient);

    foreach (string fileName in files)
    {
        // Send message to the server.
        await nsClient.SendMessage(File.ReadAllText(fileName));
        // Read message from the server.
        string serverMessage = await nsClient.ReadMessage();
        Assert.AreEqual(serverMessage, "OK");
    }
}

```

```
    nsClient.CloseClient();  
}
```

2.4.2 REST API – Rozhraní R

Rozhraní umožňuje zasílat data zpráv GPS na REST rozhraní definované následujícím Swagger popisem:

2.4.2.1 Definice REST API

```
{  
  "openapi": "3.0.1",  
  "info": {  
    "title": "GPS_Records_REST_Server",  
    "version": "v1"  
  },  
  "paths": {  
    "/GPSRecords/HeartBeat": {  
      "get": {  
        "tags": [  
          "GPSRecords"  
        ],  
        "responses": {  
          "200": {  
            "description": "Success"  
          }  
        }  
      }  
    },  
    "/GPSRecords/State": {  
      "get": {  
        "tags": [  
          "GPSRecords"  
        ],  
        "responses": {  
          "200": {  
            "description": "Success"  
          }  
        }  
      }  
    },  
    "/GPSRecords/PostMessage": {  
      "post": {  
        "tags": [  
          "GPSRecords"  
        ]  
      }  
    }  
  }  
}
```

```

],
"parameters": [
  {
    "name": "messageId",
    "in": "query",
    "schema": {
      "type": "string",
      "format": "uuid"
    }
  },
  {
    "name": "remoteIPAddress",
    "in": "query",
    "schema": {
      "type": "string",
      "nullable": true
    }
  }
],
"requestBody": {
  "content": {
    "text/plain": {
      "schema": {
        "type": "string",
        "nullable": true
      }
    }
  }
},
"responses": {
  "200": {
    "description": "Success"
  }
}
}
},
"components": { }
}

```

2.4.2.2 *Metody rozhraní*

- Metoda **/GPSRecords/ HeartBeat** se použije jako ověření, že je rozhraní připraveno a nedochází k timeoutu.
- Metoda **/GPSRecords/ PostMessage** přijímá jako parametry hodnoty "messageId" a "remoteIPAddress", kde messageId je jednoznačným identifikátorem zprávy ve formátu GUID, sloužícím později k párování datové sady s feedem chyb auditního

záznamu a remoteIPAddress je řetězec uvádějící zdrojovou IP adresu. V těle zprávy pak metoda očekává data předávaná jako MIME "text/plain"

Datovou sadou je obsah zprávy, která je tvořena daty formátu XML dle **dokumentu Technický předpis datového formátu telemetrických**

2.4.2.3 Zabezpečení

Volání je prováděno se šifrováním protokolem HTTPS

2.4.2.4 Chybové stavy a reakce na chyby

Obě metody vracejí chybové kódy dle standardu protokolu http/2.0. Úspěšné volání metody je identifikováno návratovým kódem 200.

V případě chyby jsou vráceny kódy 500.YYY, kde YYY představuje vlastní detail kategorie kódu chyby:

31X REST – chyba volání metody

32X REST – chyby obsahu a kódování znaků

33X REST – nedostupnost nebo timeout interní cache

37X Problémy přístupu k rozhraní fronty

38X Zámek nebo timeout při odeslání do fronty

39X Jiná chyba modulu REST

Chyby 500.31X – 500.33X jsou vráceny na klienta, ostatní chyby jsou zapsány pouze do auditního logu.

Pouze chyby 500.33X jsou řešitelné opakovaným voláním metody se stejným obsahem s prodlením. U ostatních chyb vede takové řešení pouze k obdržení stejného chybového hlášení a důrazně se na klientu nedoporučuje.

2.5 Popis dat a formát

Data budou předávána v obecném a standardizovaném formátu XML (Extensible Markup Language).

Kompletní popis dat pro všechna vozidla vyplývá ze samostatného dokumentu **Technický předpis datového formátu telemetrických údajů**, kde jsou také uvedeny popisy, hodnoty, kterých nabývají, jednotky a informace v jakých případech jsou dané parametry povinné. V případě, že je nějaká odlišnost mezi vozidly ŘSD a dodavatelů údržby, je toto uvedeno v dokumentu jako poznámka ke konkrétní položce.

Podrobné informace o formátech, číselníky, příklady a návody jsou umístěny jako aktuální a předchozí podporované verze tohoto dokumentu a dokumentu **Technický předpis datového formátu telemetrických údajů** na stránkách <https://podporaGPS.rsd.cz>. Ke všem informacím uvedených na těchto stránkách je vedeno datum platnosti informace.

Objednatel si vyhrazuje právo změnit formální náležitosti komunikačního protokolu. K takové úpravě dat či datové komunikace Objednatel Dodavatele písemně vyzve s určením lhůty, dokdy musí Dodavatel přejít na nově určený protokol, přičemž tato lhůta nebude kratší než 6 měsíců od doručení výzvy Dodavateli.

2.6 Evidence užití konkrétních vozidel a nástaveb v rámci činností

Dodavatel je povinen evidovat jednotlivé činnosti a užití jednotlivých konkrétních nástaveb dle odstavce 3.2.1.2 v provozním deníku v systému ISUDaS a tento provozní deník musí být v souladu se zasílanými daty GPS.

Provozní deník slouží k zaznamenávání provozních údajů. Za každý den je veden jeden deník.

V provozním deníku je možné evidovat výjezdy a návraty vozidel, počasí a jiné události

(mimořádné události, poruchy, ad.)

Technický předpis datového formátu telemetrických údajů

Verze 1.2

Ze dne: 25. 10. 2023

Obsah

1	Účel Dokumentu.....	2
1.1	Obecný přehled	2
1.2	Změny oproti předchozí verzi	2
2	Obsah dat	3
3	Struktura Dat	12
3.1	Příklad XML záznamu.....	12
4	Testování a ověření korektnosti datové sady.....	14
4.1	Použití testovací aplikace datových sad	14
4.2	Scénář testování	14
4.3	Výsledky testování.....	16

1 ÚČEL DOKUMENTU

Tento předpis stanovuje závazné požadavky na předávaná data telemetrických údajů z GPS jednotek. Stanoví formát, strukturu, obsah a povinnost jednotlivých datových položek. Stanoví rovněž podmínky, za kterých jsou příslušná data vyžadována. Dodržení ustanovení tohoto dokumentu je předpokladem ke korektnímu zpracování zaslaných datových sad.

1.1 Obecný přehled

Datové sady jsou předávány na veřejná technická rozhraní R a S poskytovaná na URL adresách zveřejněných na webu <https://podporagps.rsd.cz>. Způsob technické realizace komunikace s těmito rozhraními je definován v dokumentu **Technický předpis funkce sběru telemetrických dat a jejich předávání** v jeho aktuální verzi.

1.2 Změny oproti předchozí verzi

Změny verze 1.2 oproti verzi datové sady definované ve verzi 1.1

- V datové větě LIGHTTRAILER, byla zrušena pro dodavatele povinnost předávat atributy **lighton**, **modearrow**, **akuvoltage** a **rampup**

Změny verze 1.2 oproti verzi datové sady definované v dokumentu **KOMUNIKAČNÍ PROTOKOL 1.0**

- oddělena dokumentace formátu datové sady od komunikačního protokolu
- přidán povinný konstantní atribut **version** do elementu **CREATED**
- přidány atributy **RoadState**, **RoadSlip**, **WaterLevel** a **CriticalWarning** do elementu **TEMPERATURE**
- doplněno omezení počtu číslic u atributu **gpsunitid** elementu **GPSRECORD**
- doplněna omezení délky textu u atributu **RZ**, **driver** a **company** elementu **VEHICLEINFO**
- upřesněn datový typ a formát atributu **gram** elementu **SPREADINGINFO**
- doplněn znak * vedle názvu elementu, označující elementy, které jsou povinné v libovolné datové sadě
- upraven příklad XML záznamu datové sady, aby odpovídal verzi 1.1 protokolu
- doplněn popis webové aplikace pro testování přenosu datové sady a jejího parsování a podoby dat ukládané do systémů ŘSD
- V datové větě LIGHTTRAILER, byla zrušena pro dodavatele povinnost předávat atributy **lighton**, **modearrow**, **akuvoltage** a **rampup**

2 OBSAH DAT

*U pojmenování atributů a elementů v XML nezáleží na velikosti písmen. Hvězdička * vedle názvu elementu vyznačuje jeho povinnost v každé datové sadě a není součástí názvu elementu.*

Název	Atribut	Popis	Formát	Rozsah hodnot	Jednotky	Povinný
Xml*		Záhlavní XML dokumentu				ANO
Příklad:	<code><?xml version="1.0" encoding="utf-8" ?></code>					
GPSPDATA*						ANO
Příklad:	<code><GPSPDATA></code>					
CREATED*		Čas vygenerování	YYYY-MM-DDTHH:MM:SS+HH:MM			ANO
	version	Identifikátor verze datové sady	Konstantní text	„1.1“		ANO
Příklad:	<code><CREATED version="1.1" >2014-05-27T14:18:31+01:00</CREATED></code>					
GPSRECORD*	gpstime	Reálný čas, kdy byl záznam pořízen v GPS jednotce v SEČ (SELČ)	YYYY-MM-DDTHH:MM:SS+HH:MM			ANO
	gmsignal	Kvalita signálu GSM (0-5, 0=bez signálu, 5=silný signál)	Číslo	0-5		ANO
	satellitecount	Počet satelitů	Číslo	Kladné celé číslo		ANO
	gpsunitid	Jednoznačný identifikátor GPS jednotky	Číslo	Kladné celé číslo (max. 20 číslic)		ANO
Příklad:	<code><GPSRECORD gpstime="2018-05-27T14:18:01+01:00" gmsignal="5" satellitecount="9" gpsunitid="56598545875441"></code>					

Název	Atribut	Popis	Formát	Rozsah hodnot	Jednotky	Povinný
VEHICLEINFO*	Rz	Registrační značka vozidla	Text	1-15 znaků		ANO
	Type	Druh vozidla	Číslo dle rozsahu	1 = Osobní vozidlo		ANO
				2 = Dodávkové vozidlo		
				3 = Nákladní vozidlo		
				4 = Traktor / stroj		
				5 = Přívěsný vozík		
				6 = Osoba		
	Driverid	ID řidiče	Číslo	Kladné celé číslo dle databáze zadavatele		ANO, NE dodavatelé údržby
	Driver	Jméno a příjmení řidiče	Text	1-30 znaků		NE, ANO dodavatelé údržby
	Company	Název dodavatele	Text	1-20 znaků		NE, ANO dodavatelé údržby
	idvehicleorig	Identifikátor vozidla	Číslo	Kladné celé číslo		ANO
	technology	Nesená nástavba	Číslo dle rozsahu	1 = sypač		ANO, pouze u VEHICLEINFO/type = 2,3,4
				2 = sekačka		
				3 = samosběr		
				4 = kropice		
				5 = valník		
				6 = nosič kontejnerů		
				7 = ostatní		
Příklad:	<code><VEHICLEINFO rz="2AH5487" type="2" driverid="215487" driver="Jan Novak" company="Firmaxyz" idvehicleorig="5658478" technology="5" /></code>					

Název	Atribut	Popis	Formát	Rozsah hodnot	Jednotky	Povinný
POSITIONINFO*	Ignition	Zapnuté zapalování (klíček)	bit	false/true		ANO, pouze u VEHICLEINFO/type = 1,2,3,4
	Longitude	Zeměpisná délka ve formátu WGS84	dd.dddddd	Kladné reálné číslo		ANO
	Latitude	Zeměpisná šířka ve formátu WGS84	dd.dddddd	Kladné reálné číslo		ANO
	Speedgps	Aktuální rychlost z GPS	Číslo	Kladné reálné číslo, 1 desetinné místo	km/h	ANO
	speedtach	Aktuální rychlost z tachografu	Číslo	Kladné reálné číslo, 1 desetinné místo	km/h	ANO, pokud vozidlo umožňuje, platí pouze u VEHICLEINFO/type = 1,2,3,4
	Speedcan	Aktuální rychlost z CAN sběrnice	Číslo	Kladné reálné číslo, 1 desetinné místo	km/h	ANO, pokud vozidlo umožňuje, platí pouze u VEHICLEINFO/type = 1,2,3,4
	Tachogps	Aktuální stav tachometru	Číslo	Kladné reálné číslo, 3 desetinná místa (2568.125 km)	Km	ANO, platí pouze u VEHICLEINFO/type = 1,2,3,4,5
	tachotach	Aktuální stav tachometru z tachografu	Číslo	Kladné reálné číslo, 3 desetinná místa (2568.125 km)	Km	ANO, pokud vozidlo umožňuje, platí pouze u VEHICLEINFO/type = 2,3,4
	Tachocan	Aktuální stav tachometru z CAN sběrnice	Číslo	Kladné reálné číslo, 3 desetinná místa (2568.125 km)	Km	ANO, pokud vozidlo umožňuje, platí pouze u VEHICLEINFO/type = 1,2,3,4
	modedrive	Režim jízdy	Číslo dle rozsahu	1 = zimní údržba 2 = běžná údržba 3 = kontrolní jízda 4 = inspekční jízda 5 = jízda BESIP 6 = služební jízda 7 = DIO		ANO
Příklad:	<POSITIONINFO ignition="true" longitude="14.578964" latitude="51.100894" speedgps="22.3" speedtach="23.8" speedcan="22.3" tachogps="2568.125" tachotach="2568.125" tachocan="2568.125" modedrive="2" />					

Název	Atribut	Popis	Formát	Rozsah hodnot	Jednotky	Povinný
SPREADINGINFO	spreadingmode	Režim posypu	Číslo dle rozsahu	1 = vozidlo není vybaveno sypačem 2 = nesype 3 = chemický posyp 4 = chemický posyp se zkrápěním 5 = inertní posyp 6 = inertní posyp se zkrápěním 7 = zkrápění		ANO, pokud VEHICLEINFO/type =2,3,4 a VEHICLEINFO/technology = 1
	Plow	Stav plužení	bit	false/true		ANO, pokud VEHICLEINFO/type =2,3,4 a VEHICLEINFO/technology = 1
	Gram	Aktuální gramáž posypu (g/m2)	Číslo	Kladné reálné číslo, 1 desetinné místo	g/m2	ANO, pokud VEHICLEINFO/type =2,3,4 a VEHICLEINFO/technology = 1 a pokud je SPREADINGINFO/spreadingmode > 2
	Widthleft	Aktuální nastavené šíře posypu doleva (m)	Číslo	Kladné reálné číslo, 1 desetinné místo	m	ANO, pokud VEHICLEINFO/type =2,3,4 a VEHICLEINFO/technology = 1 a pokud je SPREADINGINFO/spreadingmode > 2
	widthright	Aktuální nastavené šíře posypu doprava (m)	Číslo	Kladné reálné číslo, 1 desetinné místo	m	ANO, pokud VEHICLEINFO/type =2,3,4 a VEHICLEINFO/technology = 1 a pokud je SPREADINGINFO/spreadingmode > 2
	Sumsalt	Spotřeba chemického materiálu od předchozího záznamu (t)	Číslo	Kladné reálné číslo, 3 desetinná místa	t	ANO, pokud VEHICLEINFO/type =2,3,4 a VEHICLEINFO/technology = 1
	Suminert	Spotřeba inertního materiálu od předchozího záznamu (t)	Číslo	Kladné reálné číslo, 3 desetinná místa	t	ANO, pokud VEHICLEINFO/type =2,3,4 a VEHICLEINFO/technology = 1
	Sumbrine	Spotřeba solanky od předchozího záznamu (l)	Číslo	Kladné celé číslo	l	ANO, pokud VEHICLEINFO/type =2,3,4 a VEHICLEINFO/technology = 1
Příklad:	<SPREADINGINFO spreadingmode="3" plow="true" gram="60" widthleft="2.5" widthright="1.5" sumsalt="0.123" suminert="0.132" sumbrine="33" />					

Název	Atribut	Popis	Formát	Rozsah hodnot	Jednotky	Povinný
CUTSINFO	cuts1	Sledování činnosti cepáku hlavní kosa	bit	false/true		ANO, pokud je VEHICLEINFO/technology = 2
	cuts2	Sledování činnosti cepáku druhé kosa	bit	false/true		ANO, pokud je VEHICLEINFO/technology = 2
	cuts3	Sledování činnosti třetí kosa	bit	false/true		ANO, pokud je VEHICLEINFO/technology = 2
Příklad:	<CUTSINFO cuts1="true" cuts2="false" cuts3="false" />					
SWEEPSINFO	centralbroom	Sledování činnosti válcového koštěte	bit	false/true		ANO, pokud je VEHICLEINFO/technology = 3
	leftbroom	Sledování činnosti levého koštěte	bit	false/true		ANO, pokud je VEHICLEINFO/technology = 3
	rightbroom	Sledování činnosti pravého koštěte	bit	false/true		ANO, pokud je VEHICLEINFO/technology = 3
	Turbine	Sledování turbíny	bit	false/true		ANO, pokud je VEHICLEINFO/technology = 3
	runningshaft	Sledování spuštění šachty	bit	false/true		ANO, pokud je VEHICLEINFO/technology = 3
Příklad:	<SWEEPSINFO centralbroom="true" leftbroom="true" rightbroom="true" turbine="true" runningshaft="true" />					
SPRINKLERSINFO	leftflushing	Sledování činnosti levého splachu	bit	false/true		ANO, pokud je VEHICLEINFO/technology = 4
	rightflushing	Sledování činnosti pravého splachu	bit	false/true		ANO, pokud je VEHICLEINFO/technology = 4
	centralflushing	Sledování činnosti středního splachu	bit	false/true		ANO, pokud je VEHICLEINFO/technology = 4
	Misting	Sledování činnosti mlžení (ozónu)	bit	false/true		ANO, pokud je VEHICLEINFO/technology = 4
	Pump	Sledování činnosti čerpadla	bit	false/true		ANO, pokud je VEHICLEINFO/technology = 4
Příklad:	<SPRINKLERSINFO leftflushing="true" rightflushing="true" centralflushing="true" misting="true" pump="true" />					

Název	Atribut	Popis	Formát	Rozsah hodnot	Jednotky	Povinný
LIGHTTRAILER	Lighton	Světelná šipka zapnutá	bit	false/true		ANO, pokud VEHICLEINFO/type=5 /NE dodavatelé/
	modearrow	Režim zapnuté šipky	Číslo dle rozsahu	0=není zapnutá 1= šipka doleva 2= šipka doprava 3=šipka dolů		ANO, pokud VEHICLEINFO/type=5 /NE dodavatelé/
	akuvoltage	Napětí akumulátorů výstražného zařízení (V)	Číslo	Kladné reálné číslo, jedno desetinné místo (např. 12.4 V)	V	ANO, pokud VEHICLEINFO/type=5 /NE dodavatelé/
	Rampup	Sledování zvednuté světelné rampy	bit	false/true		ANO, pokud VEHICLEINFO/type=5 /NE dodavatelé/
	Crash	Podezření na střet s cizím vozidlem	bit	false/true		NE
Příklad:	<code><LIGHTTRAILER lighton="true" modearrow="1" akuvoltage="25.6" rampup="true" crash="false" /></code>					

TEMPERATURE	Tempair	Teplota vzduchu °C	Číslo	Reálné číslo, 1 desetinné místo	°C	NE
	Temproad	Teplota vozovky °C	Číslo	Reálné číslo, 1 desetinné místo	°C	NE
	RoadState	Aktuální stav povrchu vozovky	Text	1-30 znaků		NE
	RoadSlip	Aktuální kluzkost povrchu vozovky [-]	Číslo	Reálné číslo, 2 desetinná místa		NE
	WaterLevel	Aktuální výška vody [mm]	Číslo	Reálné číslo, 1 desetinné místo	mm	NE
	CriticalWarning	Výstražný příznak kritické sjízdnosti	bit	false/true		NE
Příklad:	<code><TEMPERATURE tempair="22.3" temproad="20.2" roadstate="zaplavená" roadslip="0.73" waterlevel="150.0" criticalwarning="true" /></code>					

Název	Atribut	Popis	Formát	Rozsah hodnot	Jednotky	Povinný
WORKINFO	Carrier	Sledování činností nastavby (mytí značek, mytí směrových sloupků, mytí nástavců na svodidla, mytí baliset, mytí svodidel, čištění propustků, čištění vpustí, příkopová fréza, seřezávání krajnic, hloubení příkopů, opravy silničních svahů)	bit	false/true		ANO, pokud se jedná o vozidla/nástavby s povinností sledovat tyto činnosti a současně pro VEHICLEINFO/type=3, 4 a současně POSITIONINFO/modedrive =2
	Crane	Sledování činností nastavby jeřábu	bit	false/true		ANO, pokud se jedná o vozidla/nástavby s povinností sledovat tyto činnosti a současně pro VEHICLEINFO/type=3, 4 a současně POSITIONINFO/modedrive =2
	Platform	Sledování činností plošiny	bit	false/true		ANO, pokud se jedná o vozidla/nástavby s povinností sledovat tyto činnosti a současně pro VEHICLEINFO/type=3, 4 a současně POSITIONINFO/modedrive =2
	Loading	Sledování činností nakladače (otáčky motoru > 0)	bit	false/true		ANO, pokud se jedná o vozidla/nástavby s povinností sledovat tyto činnosti a současně pro VEHICLEINFO/type=4 a současně POSITIONINFO/modedrive =2
	roadmarking	Sledování činností samojízdného značkovacího stroje pro VDZ	bit	false/true		ANO, pokud se jedná o vozidla/nástavby s povinností sledovat tyto činnosti a současně pro VEHICLEINFO/type= 4 a současně POSITIONINFO/modedrive =2
	removalmarking	Sledování činností samojízdný stroj pro nedestruktivní odstraňování VDZ	bit	false/true		ANO, pokud se jedná o vozidla/nástavby s povinností sledovat tyto činnosti a současně pro VEHICLEINFO/type=3, 4 a současně POSITIONINFO/modedrive =2
	Roller	Sledování činností válce (otáčky motoru > 0)	bit	false/true		ANO, pokud se jedná o vozidla/nástavby s povinností sledovat tyto činnosti a současně pro VEHICLEINFO/type=3, 4 a současně POSITIONINFO/modedrive =2

paverfinisher	Sledování činností finišeru	bit	false/true		ANO, pokud se jedná o vozidla/nástavby s povinností sledovat tyto činnosti a současně pro VEHICLEINFO/type=3, 4 a současně POSITIONINFO/modedrive =2
distributionAB	Sledování činností distributoru	bit	false/true		ANO, pokud se jedná o vozidla/nástavby s povinností sledovat tyto činnosti a současně pro VEHICLEINFO/type=3, 4 a současně POSITIONINFO/modedrive =2
Milligcut	Sledování činností frézy	bit	false/true		ANO, pokud se jedná o vozidla/nástavby s povinností sledovat tyto činnosti a současně pro VEHICLEINFO/type=3, 4 a současně POSITIONINFO/modedrive =2
Příklad:	<code><WORKINFO roller ="true"/></code>				

Název	Atribut	Popis	Formát	Rozsah hodnot	Jednotky	Povinný
EXTENDEDINFO	Revs	Počet otáček hlavního motoru podvozku od předchozího záznamu	Číslo	Kladné reálné číslo	Ot	ANO, pokud VEHICLEINFO/type = 3,4 nebo VEHICLEINFO/type = 2 (vozidlo umožňuje) NE dodavatelé údržby
	revsextension	Počet otáček nastavbového motoru od předchozího záznamu	Číslo	Kladné reálné číslo	Ot	NE
	Fuel	Spotřeba PHM od předchozího záznamu	Číslo	Kladné reálné číslo (5 desetinných míst)	Litr	ANO, pokud je VEHICLEINFO/type = 2,3,4 a vozidlo umožňuje dodavatelé údržby NE
	Levelphm	Hladina PHM v nádrži v procentech objemu nádrže	Číslo	Kladné celé číslo 0-100 %	%	ANO, pokud je VEHICLEINFO/type = 2,3,4 a vozidlo umožňuje dodavatelé údržby NE
	powervoltage	Palubní napětí (V)	Číslo	Kladné reálné číslo, jedno desetinné místo (např. 13.6 V)	V	ANO, pokud je VEHICLEINFO/type = 1,2,3,4,5 dodavatelé údržby NE
	Lighthouse	Sledování zapnutí majáků	bit	false/true		ANO, pokud je vozidlo vybaveno, pouze u VEHICLEINFO/type = 1,2,3,4
Příklad:	<code><EXTENDEDINFO revs="22" revsextension="" fuel="0.00223" levelphm="48" powervoltage="13.6" lighthouse="true" /></code>					

3 STRUKTURA DAT

Data budou předávána v obecném a standardizovaném formátu XML (Extensible Markup Language). S rootovým elementem <GPSDATA></GPSDATA> a kódováním UTF-8

Kompletní popis dat pro všechna vozidla vyplývá z níže uvedené tabulky, kde jsou také uvedeny popisy, hodnoty, kterých nabývají, jednotky a informace v jakých případech jsou dané parametry povinné. V případě, že je nějaká odlišnost mezi vozidly Ředitelství silnic a dálnic s. p. (dále jen ŘSD) a dodavatelů údržby, je toto uvedeno v posledním sloupci. Použití je pak dáno uvedenými příklady.

3.1 Příklad XML záznamu

Pro ilustraci přikládáme příklad kompletního XML záznamu. Tento příklad je pouze ilustrační a má ukázat využití všech atributů a v praxi nemůže nastat.

```
<?xml version="1.0" encoding="utf-8" ?>
<GPSDATA>
  <CREATED version="1.1">2018-05-27T14:18:31+01:00</CREATED>
  <GPSRECORD gpstime="2018-05-27T14:18:01+01:00" gsmsignal="5"
satellitecount="9" gpsunitid="56598545875441">
    <VEHICLEINFO rz="2AH5487" type="2" driverid="215487" driver="Jan
Novak" company="Firmaxyz" idvehicleorig="5658478" technology="5" />
    <POSITIONINFO ignition="true" longitude = "14.578964"
latitude="51.100894" speedgps="22.3" speedtach="23.8" speedcan="22.3"
tachogps="2568.125" tachotach="2568.125" tachocan="2568.125"
modedrive="2" />
    <SPREADINGINFO spreadingmode="3" plow="true" gram="60"
widthleft="145.2" widthright="125.5" sumsalt="0.123" suminert="0.132"
sumbrine="1" />
    <CUTSINFO cuts1="true" cuts2="false" cuts3="false" />
    <SWEEPSINFO centralbroom="true" leftbroom="true" rightbroom="true"
turbine="true" runningshaft="true" />
    <SPRINKLERSINFO leftflushing="true" rightflushing="true"
centralflushing="true" misting="true" pump="true" />
    <LIGHTTRAILER lighton="true" modearrow="1" akuvoltage="25.6"
rampup="true" crash="false" />
    <TEMPERATURE tempair="22.3" temproad="20.2" roadstate="zaplavená"
roadslip="0.73" waterlevel="150.0" criticalwarning="true" />
    <EXTENDEDINFO revs="22" revsextension="" fuel="0.223" levelPHM="48"
powervoltage="25.6" lighthouse="true" />
  </GPSRECORD>
</GPSDATA>
```

</GPSRECORD>

...

</GPSRECORD>

</GPSDATA>

V případě, že typ vozidla nebo typ jízdy nevyžaduje předání informací, vynecháváme při zaslání celou datovou větu. Například, není-li vozidlo sekačkou, element CUTSINFO bude vynechán. Elementy, které musí obsahovat povinně každá datová sada GPSRECORD jsou v tabulce OBSAH DAT označeny hvězdičkou vedle názvu elementu.

4 TESTOVÁNÍ A OVĚŘENÍ KOREKTNOSTI DATOVÉ SADY

Za účelem možnosti ověření správnosti formátu a dat obsažených v datových sadách byla vytvořena testovací aplikace a zveřejněna na portálu <https://podporagps.rsd.cz/DataTest>

Pro možnost aplikaci používat je nutné, aby si poskytovatel datových sad GPS vyžádal svůj unikátní klíč APIKEY u pověřeného pracovníka ŘSD.

4.1 Použití testovací aplikace datových sad

Do pole **APIKEY** vložte klíč, který Vám byl přidělen pracovníkem ŘSD. Obsah zprávy GPS vkládejte bez kořenového elementu **DOC** v kódování **UTF-8**, poté stiskněte tlačítko **Test**, přijetí zprávy na rozhraní je indikováno zeleným zaškrtnávkem, v případě, že se objeví červený křížek, zkontrolujte obsah zprávy a váš **APIKEY** a akci opakujte. Poté vyčkejte zpracování, dokud je zobrazen prvek probíhající činnosti na místě tlačítka **Test**. Následně se objeví přehledný obsah záznamu, který vznikl v testovací DB v levé části stránky, spolu s opisem převzatých dat na rozhraní a seznamem chyb a vad. V části pravé Pro opakovaný test použijte tlačítko **Reset**, které připraví formulář pro další test s novými daty. Váš APIKEY zůstane zadán.

4.2 Scénář testování

- Uživatel zadá APIKEY a Obsah zprávy
- Stiskne tlačítko Test
- Aplikace zavolá protokolem HTTPS REST API Funkci **TestLoad** a předá jí APIKEY a Obsah zprávy obohacený o vygenerovaný rootový element **DOC**, kde **ClientId** bude vygenerovaný jedinečný BIGINT, volání je synchronní a počká na návratovou hodnotu (OK - 2XX / Error)

APIKey
n4k5jtn39njm02n3f02m30f9ng32k7h1f32690d5ns0dfm3g7hscvs

Obsah zprávy

```
<GPSTEST>
  <CREATED>2018-05-27T14:18:31+01:00</CREATED>
  <GPSRECORD gpsTime="2018-05-27T14:18:01+01:00" gsmSignal="5" satelliteCount="9"
  gprunId="56596545675441">
  <VEHICLEINFO id="2545487" type="2" driverId="215487" driver="Jan Novak" company="F
  idVehicleOrg="5658478" technology="5"/>
  <POSITIONINFO ignition="true" longitude="14.578664" latitude="51.100994" speedGps="
  speedCan="22.3" tachogps="2568.125" tachotach="2568.125" tachocan="2568.125" modeDn
  <SPREADINGINFO spreadingMode="3" plow="true" gram="60" widthLeft="145.2" widthRight
  suminer="0.132" sunbrine="1"/>
  <CUTSINFO cuts1="true" cuts2="false" cuts3="false"/>
  <SWEEPSINFO centralBroam="true" leftBroam="true" rightBroam="true" turbine="true" runr
  <SPRINKLERSINFO leftFlushing="true" rightFlushing="true" centralFlushing="true" misting="
  <LIGHTTRAILER lightOn="true" modeArrow="1" akuVoltage="25.6" rampUp="true" crash="1
  <TEMPERATURE tempair="22.3" tempRoad="20.2"/>
  <EXTENDEDINFO revs="22" revExtension="" fuel="0.223" levelPHIM="48" powerVoltage=
  </GPSRECORD>
</GPSTEST>
```

Do pole APIKEY vložte klíč, který Vám byl přidělen pracovníkem ŘSD. Obsah zprávy GPS vkládejte bez kořenového elementu DOC v kódování UTF-8, poté stiskněte tlačítko Test, přijetí zprávy na rozhraní je indikováno zeleným zaškrtnávkem, v případě, že se objeví červený křížek, zkontrolujte obsah zprávy a váš APIKEY a akci opakujte. Poté vyčkejte zpracování, dokud je zobrazen prvek přesypacích hodin. Následně se objeví přehledný obsah záznamu, který vznikl v testovací DB ve spodní části stránky, spolu s seznamem chyb a vad. Pro opakovaný test použijte tlačítko Reset, které připraví formulář pro další test s novými daty. Váš APIKEY zůstane zadán.

Reset Test

- Aplikace si zapamatuje **ClientId**

- Aplikace zobrazí indikátor nic / zelené zaškrtnutí / červený křížek (indikátor úspěchu odeslání) na základě vrácené hodnoty volání
- V případě, že volání skončilo OK, dojde k zobrazení indikátoru nic/ přesýpací hodiny (indikátor čekání na zápis do DB), znepřístupní se tlačítka Test a Reset a spustí se interní Timer , který **vyčká 10 Sekund**

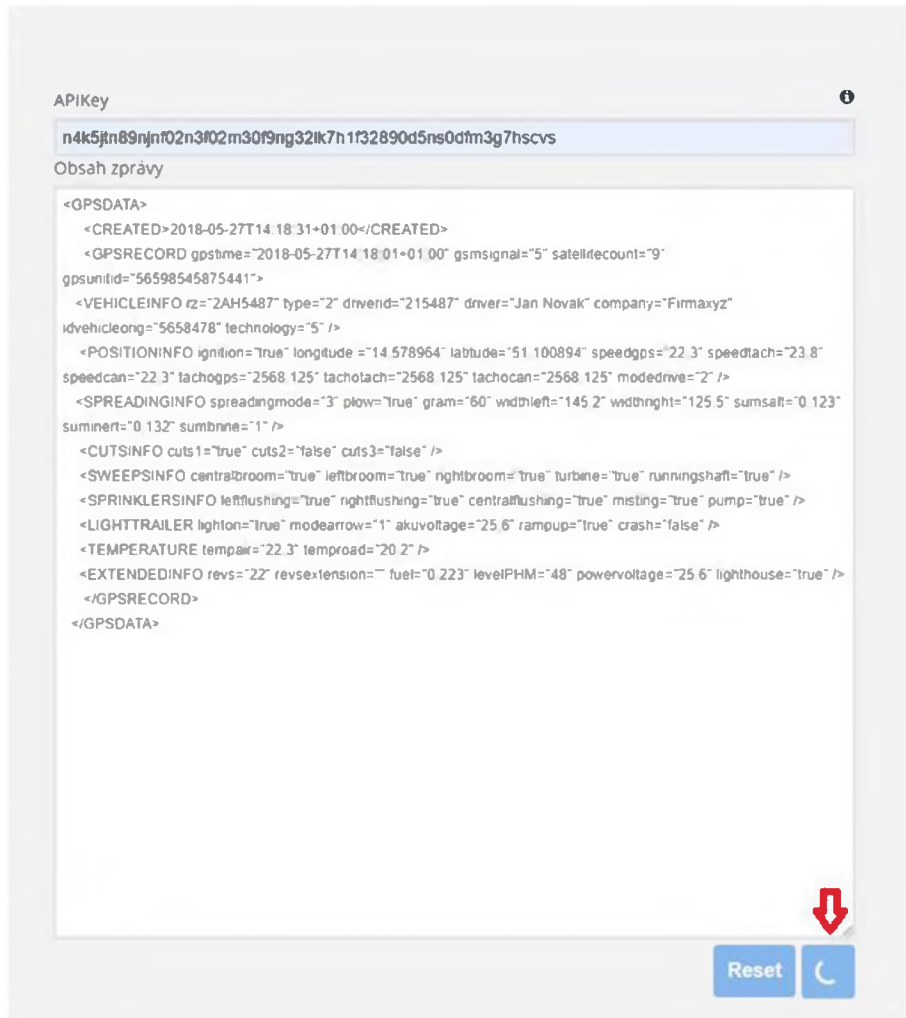

- S vypršením timeru dojde protokolem HTTPS REST API k volání funkce **TestResult** a předání **APIKEY** a **ClientId**. Funkce vrátí prázdný JSON nebo JSON s obsahem dat a seznamem chyb.

Výsledek uloženého záznamu Výpis z databáze	Auditní záznam
ip: 192.16.16.16 created: 2018-05-27T14:18:31 clientid: e62d00ad667be46 last: 2018-05-27T14:18:31 pocetn: 0 gpstime: 2018-05-27T14:18:01 latitude: 51.100894 longitude: 14.578964 gsmsignal: 5 satelliteCount: 9 gpsUnitID: 56598545875441 rz: 2AH5487 type: 2 driveid: 215487 driver: Jan Novak company: Firmaxyz idvehicleOrig: 5658478 technology: 5 ignition: true speedGps: 22.3 speedTach: 23.8 speedCan: 22.3 tachoGps: 2568.125 tachoTach: 2568.125 tachoCan: 2568.125 modeDrive: 2 spreadingMode: 3 plow: true gram: 60 widthLeft: 145.2 widthRight: 125.5 sumSalt: 0.123 sumInert: 0.132 sumBrine: 1 cuts1: true cuts2: false cuts3: false leftBroom: true centralBroom: true rightBroom: true turbine: true	id: cf96ff6c-7bdd-4a06-b27d-7d45eb78be2f deliveryTime: 2023-09-07T13:00:53.6833843+02:00 ip: 192.16.16.16 message: <DOC clientid="e62d00ad667be46"><GPSDATA><CREATED>2018-05-27T14:18:31 01:00</CREATED><GPSRECORD gpstime="2018-05-27T14:18:01 01:00" gsmsignal="5" satellitecount="9" gpsunitid="56598545875441"><VEHICLEINFO rz="2AH5487" type="2" driverid="215487" driver="Jan Novak" company="Firmaxyz" idvehicleorig="5658478" technology="5" /><POSITIONINFO ignition="true" longitude="14.578964" latitude="51.100894" speedgps="22.3" speedtach="23.8" speedcan="22.3" tachogps="2568.125" tachotach="2568.125" tachocan="2568.125" modedrive="2" /><SPREADINGINFO spreadingmode="3" plow="true" gram="60" widthleft="145.2" widthright="125.5" sumsalt="0.123" suminert="0.132" sumbrine="1" /><CUTSINFO cuts1="true" cuts2="false" cuts3="false" /><SWEEPSINFO centralbroom="true" leftbroom="true" rightbroom="true" turbine="true" runningshaft="true" /><SPRINKLERSINFO leftflushing="true" rightflushing="true" centralflushing="true" misting="true" pump="true" /><LIGHTTRAILER lighton="true" modearrow="1" akuvoltage="25.6" rampup="true" crash="false" /><TEMPERATURE tempair="22.3" temproad="20.2" /><EXTENDEDINFO revs="22" revsextension="" fuel="0.223" levelPHM="48" powervoltage="25.6" lighthouse="true" />

- Pokud funkce TestResult vrátí prázdný JSON, interní Timer se nastaví na další **5 Sekund prodělvy**, poté opakuje předchozí odrážku.
- Pokud funkce TestResult vrátí neprázdný JSON, dojde ke skrytí indikátoru nic/ přesýpací hodiny (indikátor čekání na zápis do DB) a obsah vráceného JSON se buď přímo a nebo po parsování zobrazí v prvku **Obsah záznamu v DB GPS** a zpřístupní se tlačítko Reset
- Stiskem tlačítka **Reset** dojde k vymazání prvku **Obsah zprávy**, uvedení obou indikátorů do výchozího prázdného stavu, vymazání obsahu prvku **Obsah záznamu v DB GPS** a zpřístupnění tlačítka **Test**, pozor - obsah prvku **APIKEY** musí zůstat k dispozici

4.3 Výsledky testování

V levém sloupci výstupního okna si může poskytovatel telemetrických dat ověřit v testovacím prostředí, jak bude vypadat záznam jím zasílaných dat přímo v databázi. Pravý sloupec mu ukáže, v jaké podobě byla data originálně přijata a zobrazí případné chyby s datovou sadou spojené – nesprávné formáty, chybějící údaje, popřípadě nekorektní datové typy.

Poskytovatel pak může přizpůsobit v rámci ladění svoji službu, tak aby poskytovala datové sady, které se budou korektně přenášet, parsovat a ukládat do systémů ŘSD.

Směrnice státního podniku 10-S-12.6 (16/2017)

Název:

Zadávání a evidence krátkodobých pracovních míst na dálnicích a silnicích I. třídy

Gestor:

Ředitel Provozního úseku GR

Účel zpracování:

Stanovit ...

Digitálně podepsal

Ředitelství silnic a dálnic s. p.
22.03.2024 19:12:04

SCHVALUJI

Účinnost od: Dnem podpisu

Přehled rušených nebo nahrazovaných interních předpisů:

Ruší se směrnice SGŘ č. 16/2017, která je touto směrnicí v plném rozsahu nahrazena

Rozsah znalostí	Úplná Informativní	Pracovníci SSÚD, Správ a Závodů ŘSD, kteří zadávají pracovní místa; pracovníci NDIC Ostatní zaměstnanci, kteří pracují se systémem IS Dálnice		
Evidenční číslo	RSD-140545/2024-1		Počet stran	5
Klasifikace	Veřejné		Počet výtisků	e-doc
Verze	1.0		Výtisk číslo	e-doc
Přílohy	P01-			

F.4.04.v1.0

OBSAH

I.	Úvodní ustanovení	3
1.	Účel vydání	3
2.	Použité pojmy, zkratky a role	3
II.	Evidence a zadávání pracovních míst.....	4
1.	Systém JSDI a IS Dálnice	4
2.	Plánování a evidence krátkodobých pracovních míst.....	4
3.	Rámcový denní plán a zadávání krátkodobých pracovních míst.....	4
4.	Kolizní stavy při zřizování krátkodobých pracovních míst	5
5.	Evidence dlouhodobých pracovních míst	5
6.	Evidence neplánovaného pracovního místa	5
7.	Předávání informací o sjízdnosti komunikací v zimním období.....	5
III.	Revize a změny dokumentu	5

SEZNAM TABULEK

Tab. 1	Pojmy.....	3
Tab. 2	Registr změn.....	5

I. Úvodní ustanovení

1. Účel vydání

[1] Hlavním účelem této směrnice je zavedení jednotného způsobu při evidenci krátkodobých pracovních míst na dálnicích a silnicích I. třídy.

2. Použité pojmy, zkratky a role

Tab. 1 **Pojmy**

Pojem	• Význam
JSDI	je jednotný systém dopravních informací, který slouží pro informování ohledně problematiky uzavírek a dopravních omezení
IS dálnice	je informační systém pro plánování a evidenci zejména krátkodobých pracovních míst, který je součástí aplikace jednotného systému dopravních informací pro ČR. Systém IS Dálnice je propojený se systémem centrální evidence uzavírek (CEU). Propojení systémů je přes databázi
Pracovní místo	je prostor pro pracovní či stavební vozidla, stroje, materiál, pracovníky atd. a pro provádění vlastní stavební, údržbové či správní činnosti. Vlastní pracoviště může zabírat jen malou část pracovního místa. U neplánovaného pracovního místa se jedná o prostor, v němž jsou nepojízdná či havarovaná vozidla nebo jiná překážka provozu, zasahující složky Integrovaného záchranného systému atd. Bližší definice pracovních míst jsou uvedeny v příručce pro označování pracovních míst na dálnicích a silnicích, I. díl (vyd.11/2023)
Neplánované pracovní místo	je místo na dálnici vzniklé neočekávaně při dopravní nehodě nebo jiné mimořádné události, které má vliv na provoz na dálnici a které je tak třeba označit přechodným značením. Bližší definice pracovních míst jsou uvedeny v příručce pro označování pracovních míst na dálnicích a silnicích, I. díl (příručka 2023)
Krátkodobé pracovní místo	je pracovní místo zřizované zpravidla po dobu jedné pracovní směny nebo jednoho kalendářního dne, výjimečně až po dobu 48 hodin. Může být pohyblivé (plynule se pohybující nebo s krátkými zastávkami do cca 20 minut) nebo stabilní. Vyznačuje se menším počtem dopravních značek a vysokým podílem mobilních prvků přechodného dopravního značení (výstražné a předzvěstné vozíky). Bližší definice pracovních míst jsou uvedeny v příručce pro označování pracovních míst na dálnicích a silnicích, I. díl (příručka 2023)
Dlouhodobé pracovní místo	je stabilní pracovní místo zřizované nepřetržitě na dobu delší, než je určena pro krátkodobé pracovní místo, tj. zpravidla na dobu delší než jeden den. Bližší definice pracovních míst jsou uvedeny v příručce pro označování pracovních míst na dálnicích a silnicích, I. díl (příručka 2023)
Kolizní stav mezi pracovními místy	je stav, který vzniká při nedodržení vzájemné vzdálenosti mezi pracovními místy. Všeobecně by vzájemná vzdálenost mezi oblastmi dvou dlouhodobých pracovních míst (pokud není možné jejich sloučení do jednoho celku) neměla být menší než 5 km. Vzájemná vzdálenost mezi oblastí krátkodobého pracovního místa a oblastí dlouhodobého pracovního místa nebo mezi dvěma krátkodobými místy by neměla být menší než 500 m. V IS Dálnice je možné nastavit i jiné vzájemné vzdálenosti pro určení kolizního stavu, a to s ohledem na druh pozemní komunikace (dálnice, směrově rozdělená/nerozdělená silnice)
Vedoucí údržby	je odpovědný pracovník složky správy a údržby, jímž je vedoucí místně příslušného Střediska správy a údržby dálnice (SSÚD) nebo v úsecích bez SSÚD vedoucí provozního úseku Správy nebo Závodu. Vedoucí údržby může přenést výkon a povinnosti při plnění vybraných činností dle této směrnice i na jiné osoby (v případě SSÚD např. na vedoucí provozu, mistry nebo dispečery, případně na pracovníky společností smluvně zajišťujících údržbu některých dálnic nebo silnic. I. tříd)
Silniční správní úřad	je pro účely této směrnice úřad příslušný k vydání rozhodnutí o uzavírce podle § 24 zákona č. 13/1997 Sb., o pozemních komunikacích. Silničním správním úřadem je v případě dálnic Ministerstvo dopravy (MD), v případě silnic I. třídy včetně silnic pro motorová vozidla příslušný odbor krajského úřadu (zpravidla odbor dopravy a silničního hospodářství)

NDIC	je národní dopravní informační centrum, které průběžně a nepřetržitě zpracovává a publikuje aktuální dopravní informace včetně aktuálních informací o krátkodobých a dlouhodobých pracovních místech. Tyto informace zveřejňuje prostřednictvím infoportálů a poloportálů, služby RDS-TMC a na internetových stránkách (zejména www.dopravniinfo.cz) a poskytuje prostřednictvím datového distribučního rozhraní všem smluvním odběratelům
------	--

II. Evidence a zadávání pracovních míst

1. Systém JSDI a IS Dálnice

[1] Přístup do systému JSDI je možný pro každého oprávněného uživatele na základě administrátorem aplikace přiděleného uživatelského jména a hesla.

[2] Součástí JSDI může být podle rozsahu přidělených oprávnění administrátorem základní nabídka, možnost zadání servisního požadavku, CEU, informace pro veřejnost, aplikace pro dopravní inženýry, která poskytuje informace o dopravních intenzitách, IS Dálnice a geoportál ŘSD. Systém IS Dálnice je dostupný z odkazu <http://isu.isdi.cz>.

[3] Systém IS Dálnice umožňuje evidenci požadavků na práce oprav a údržby a dále poskytuje informace o krátkodobých plánovaných omezeních a uzavírkách a neplánovaných pracovních místech na dálnicích a silnicích I. třídy. Systém IS Dálnice rovněž obsahuje všechny dostupné aktuální dopravní informace v konkrétním úseku dálnic a silnic I. třídy.

[4] IS Dálnice musí obsahovat vždy aktuální přehled o všech zřízených krátkodobých pracovních místech na dálnicích a silnicích I. třídy.

[5] IS Dálnice musí obsahovat jednotlivá schémata z příruček pro označování pracovních míst na dálnicích a silnicích (příručka 2023) II., IV., V., VI., VII. díl.

2. Plánování a evidence krátkodobých pracovních míst

[1] Plánování pracovních míst obecně upravuje Provozní směrnice 11 Plánování a provádění pracovních míst na dálnicích.

[2] Veškeré požadavky, které vyžadují zřízení krátkodobých pracovních míst vyžadujících přechodnou úpravu provozu se, zapisují do IS Dálnice bezodkladně poté, kdy konkrétní požadavek vznikne. Do IS Dálnice se uvádí i pracovní místa, která nezpůsobují zúžení či snížení počtu jízdnicíh pruhů (např. práce na zpevněné krajnici). Samostatné vozidlo vybavené pouze tzv. majákem se do systému nemusí zapisovat.

[3] V IS Dálnice se pro zřizování krátkodobých pracovních míst přednostně zadávají konkrétní důvody dle stanoveného číselníku. Teprve v případě, že stanovený číselník neobsahuje žádnou z plánovaných pracovních činností, je možné zadat jiný důvod, který je nutné vždy specifikovat a řádně popsat.

[4] Za zápis a aktualizaci požadavků v IS Dálnice je zodpovědný příslušný vedoucí údržby.

3. Rámcový denní plán a zadávání krátkodobých pracovních míst

[1] Plánovaná krátkodobá pracovní místa dle ust. 4 jsou zřizována dle rámcového denního plánu pracovních činností, který je součástí IS Dálnice.

[2] Pracovní místo na dálnici není možné v IS Dálnice zadat do sekce pro silnice I. třídy a naopak.

[3] Vedoucí údržby je povinen zanést akci s předstihem nejméně 16 hodin (zajišťuje-li akci sám) nebo 40 hodin (v případě akce zajišťované jinou osobou) do IS Dálnice.

4. Kolizní stavy při zřizování krátkodobých pracovních míst

[1] Vedoucí údržby je zodpovědný za vzniklé kolize a odesílané informace do systému NDIC při plánování krátkodobých pracovních míst v jemu svěřené části úseku dálnice nebo silnice I. třídy. Vznik tohoto druhu kolize nemá vliv na přenos dat ze systému IS dálnice pro potřeby NDIC, tj. tyto informace jsou ihned viditelné prostřednictvím systému NDIC uživatelům dopravního portálu ŘSD ČR.

[2] Vzniklé kolize mezi vedoucími údržby na dálnici nebo silnici I. třídy musí vyřešit ten vedoucí údržby, který pracovní místo zadává jako druhý v pořadí. Tento vedoucí údržby obdrží před uložením a odesláním zadávaného pracovního místa do NDIC upozornění na kolizi s již zadaným a v IS Dálnice evidovaným pracovním místem. V případě, že nedbá tohoto upozornění a pracovní místo přesto uloží a odešle, tak dojde

k přenosu dat do systému NDIC, přičemž tento vedoucí údržby má odpovědnost za vzniklou kolizi a odesílané informace.

[3] Za zápis a aktualizaci informací dle odst. 1 a 2 je zodpovědný příslušný vedoucí údržby.

5. Evidence dlouhodobých pracovních míst

[1] Dlouhodobá pracovní místa se do systému IS Dálnice nezadávají. Povinnost zadávat dlouhodobá pracovní místa do CEU mají ve smyslu § 29a zákona č.13/1997 Sb., o pozemních komunikacích, příslušné silniční správní úřady.

6. Evidence neplánovaného pracovního místa

[1] Neplánovaná pracovní místa zadává vedoucí údržby. V případě výpadků systému zadávání neplánovaných pracovních míst provádí operátoři NDIC do Redakčního systému NDIC.

7. Předávání informací o sjízdnosti komunikací v zimním období

[1] Informace o omezení sjízdnosti komunikací jsou předávány dispečery zimní údržby jednotlivých složek správy a údržby komunikací do NDIC v souladu s ustanovením § 2 odst. 5 vyhlášky č. 3/2007 Sb., o celostátním dopravním a informačním systému v platném znění a Pokynu ministerstva dopravy MD CR „K organizaci zimní zpravodajské služby na území ČR“ v platném znění

III. Revize a změny dokumentu

[1] Revize této Směrnice jsou prováděny pravidelně, minimálně jednou ročně a řídí je její gestor. Výsledky revize jsou zaznamenány v aplikaci VP na Intranetu ŘSD.

REGISTR ZMĚN

Tab. 2 Registr změn

Verze	Popis změny	Změnu provedl
1.0	Dokument vytvořen	

ROZDĚLOVNÍK

[1] Vyhотовeno jako e-doc o 5 stranách. Směrnice je distribuována prostřednictvím aplikace VP na Intranetu ŘSD. Listinná forma je uložena v Katalogu VP u Správce VP.

[Pozn. pro dodavatele: Tato vzorová smlouva se jako příloha smlouvy na plnění předmětu veřejné zakázky do nabídky přikládá nevyplněná a nepodepsaná]

Smlouva o zpracování osobních údajů

uzavřená níže uvedeného dne, měsíce a roku mezi:

Ředitelství silnic a dálnic s. p.

se sídlem Čerčanská 2023/12, Krč, 140 00 Praha 4
IČO: 65993390
DIČ: CZ65993390
právní forma: státní podnik
zapsaný v obchodním rejstříku pod sp. zn.: A 80478 vedenou u Městského soudu v Praze
bankovní spojení: ČNB, č. ú. 10006-15937031/0710
[případně bude uveden jiný bankovní účet s ohledem na druh akce]
zastoupeno: [bude doplněna osoba, která bude podepisovat smlouvu]
kontaktní osoba ve věcech smluvních: [bude doplněno]
e-mail: [bude doplněno]
tel: [bude doplněno]
kontaktní osoba ve věcech technických: Pověřenec pro ochranu osobních údajů (DPO)
e-mail:
tel:
(dále jen „Správce“)

a

[zpracovatel doplní svůj název]

se sídlem [doplní zpracovatel]
IČO: [doplní zpracovatel]
DIČ: [doplní zpracovatel]
zápis v obchodním rejstříku: [doplní zpracovatel]
právní forma: [doplní zpracovatel]
bankovní spojení: [doplní zpracovatel]
zastoupen: [doplní zpracovatel]
kontaktní osoba ve věcech smluvních: [doplní zpracovatel]
e-mail: [doplní zpracovatel]
tel: [doplní zpracovatel]
kontaktní osoba ve věcech technických: [doplní zpracovatel]
e-mail: [doplní zpracovatel]
tel: [doplní zpracovatel]
(dále jen „Zpracovatel“ nebo „Prvotní Zpracovatel“)

(Správce a Zpracovatel společně dále také jako „Smluvní strany“)

Preambule

Vzhledem k tomu, že Zpracovatel v průběhu poskytování Služeb a/nebo Produktů Správci může zpracovávat Osobní údaje Správce, považují Smluvní strany za zásadní, aby při zpracování těchto osobních údajů byla zajištěna vysoká úroveň ochrany práv a svobod fyzických osob ve vztahu k takovému zpracování osobních údajů a toto zpracování bylo v souladu s Předpisy na ochranu osobních údajů, a to zejm. s Nařízením Evropského parlamentu a Rady (EU) č. 2016/679 ze dne 27. dubna 2016 o ochraně fyzických osob v souvislosti se zpracováním osobních údajů a o volném pohybu těchto údajů a o zrušení směrnice 96/46/ES (obecné nařízení o ochraně osobních údajů), a proto Smluvní strany uzavírají tuto smlouvu o ochraně osobních údajů (dále jen „**Smlouva**“).

1 Definice

Pro účely této Smlouvy se následující pojmy vykládají takto:

„**EHP**“ se rozumí Evropský hospodářský prostor.

„**GDPR**“ se rozumí Nařízení Evropského parlamentu a Rady (EU) č. 2016/679 ze dne 27. dubna 2016 o ochraně fyzických osob v souvislosti se zpracováním osobních údajů a o volném pohybu těchto údajů a o zrušení směrnice 96/46/ES (obecné nařízení o ochraně osobních údajů) ve znění opravy uveřejněné v Úředním věstníku Evropské unie L 119 ze dne 4. května 2016.

„**Hlavní smlouvou**“ se rozumí smluvní vztah či smluvní vztahy založené mezi Správcem a Zpracovatelem na základě uzavřených platných a účinných smluv vymezených v příloze č. 1 této Smlouvy.

„**Osobními údaji Správce**“ se rozumí osobní údaje popsané v příloze č. 1 této Smlouvy a veškeré další osobní údaje zpracovávané Zpracovatelem jménem Správce podle a/nebo v souvislosti s Hlavní smlouvou.

„**Podzpracovatelem**“ se rozumí jakýkoli zpracovatel osobních údajů (včetně jakékoli třetí strany) zapojený Zpracovatelem do zpracování Osobních údajů Správce jménem Správce. Za podmínek stanovených touto Smlouvou je Podzpracovatel oprávněn zapojit do zpracování Osobních údajů Správce dalšího Podzpracovatele (tzv. řetězení podzpracovatelů).

„**Pokynem**“ se rozumí písemný pokyn Správce Zpracovateli týkající se zpracování Osobních údajů Správce. Zpracovatel je povinen kdykoliv v průběhu zpracování osobních údajů prokázat existenci a obsah Pokynu.

„**Porušením zabezpečení osobních údajů**“ se rozumí takové porušení zabezpečení osobních údajů, které vede nebo může přímo vést k neoprávněnému přístupu nebo k neoprávněné či nahodilé změně, zničení, vyzrazení či ztrátě osobních údajů, případně k neoprávněnému vyzrazení nebo přístupu k uloženým, přenášeným nebo jinak zpracovávaným Osobním údajům Správce.

„**Produkty**“ se rozumí Produkty, které má Zpracovatel poskytnout Správci dle Hlavní smlouvy.

„**Předpisy o ochraně osobních údajů**“ se rozumí Nařízení Evropského parlamentu a Rady (EU) č. 2016/679 ze dne 27. dubna 2016 o ochraně fyzických osob v souvislosti se zpracováním osobních údajů a o volném pohybu těchto údajů a o zrušení směrnice 96/46/ES (obecné nařízení o ochraně osobních údajů) ve znění opravy uveřejněné v Úředním věstníku Evropské unie L 119 ze dne 4. května 2016, jakož i veškeré národní předpisy upravující ochranu osobních údajů.

„**Schválenými Podzpracovateli**“ se rozumějí: (a) Podzpracovatelé uvedení v příloze č. 3 této Smlouvy (autorizované předání Osobních údajů Správce); a (b) případně další dílčí Podzpracovatelé předem písemně povolení Správce v souladu se kapitolou 6 této Smlouvy. Nejedná se o osoby, které zpracovávají osobní údaje pro zpracovatele na základě pracovní smlouvy, dohody o provedení práce či dohody o pracovní činnosti nebo osoby, které se při provádění svých služeb, tj. plnění smlouvy s objednatelem (jinak zpracovatelem osobních údajů), mohou pouze nahodile dostat do styku s osobními údaji, aniž by osobní údaje jakkoliv zpracovávaly.

„**Službami**“ se rozumí Služby, které má Zpracovatel poskytnout Správci podle Hlavní smlouvy.

„**Standardními smluvními doložkami**“ se rozumí standardní smluvní doložky pro předávání osobních údajů zpracovatelům usazeným ve třetích zemích schválené rozhodnutím Evropské komise 2010/87/EU ze dne 5. února 2010, nebo jakýkoli soubor ustanovení schválených Evropskou komisí, který je mění, doplňuje nebo nahrazuje.

„**Třetí zemí**“ se rozumí jakákoli země mimo EU/EHP, s výjimkou případů, kdy je tato země předmětem platného a účinného rozhodnutí Evropské komise o odpovídající ochraně osobních údajů ve třetích zemích.

„**Vymazáním**“ se rozumí odstranění nebo zničení Osobních údajů Správce tak, aby nemohly být obnoveny nebo rekonstruovány.

„**Zásadami zpracování osobních údajů**“ se rozumí zásada zákonnosti, korektnosti, transparentnosti, účelového omezení, minimalizace údajů, přesnosti, omezení uložení, integrity a důvěrnosti. Smluvní strany berou na vědomí, že jakékoliv zpracování osobních údajů či jakýkoliv výklad této Smlouvy musí být v souladu s těmito zásadami. Dokument Zásady zpracování osobních údajů je k dispozici na internetových stránkách www.rsd.cz v záložce Organizace pod odkazem GDPR.

„**Zpracování**“, „**správce**“, „**zpracovatel**“, „**subjekt údajů**“, „**osobní údaje**“, „**zvláštní kategorie osobních údajů**“ a jakékoli další obecné definice neuvedené v této Smlouvě nebo v Hlavní smlouvě mají stejný význam jako v GDPR.

2 Podmínky zpracování Osobních údajů Správce

- 2.1 V průběhu poskytování Služeb a/nebo Produktů Správci podle Hlavní smlouvy je Zpracovatel oprávněn zpracovávat Osobní údaje Správce jménem Správce pouze za podmínek této Smlouvy a na základě Pokynů Správce. Zpracovatel se zavazuje, že bude po celou dobu zpracování dodržovat následující ustanovení týkající se ochrany Osobních údajů Správce.
- 2.2 V rozsahu požadovaném platnými a účinnými Předpisy o ochraně osobních údajů musí Zpracovatel získat a uchovávat veškeré potřebné licence, oprávnění a povolení potřebné k zpracování Osobních údajů Správce včetně osobních údajů uvedených v příloze č. 1 této Smlouvy.
- 2.3 Zpracovatel musí dodržovat veškerá technická a organizační opatření pro splnění požadavků uvedených v této Smlouvě a jejich přílohách. Zpracovatel je dále povinen dbát Zásad zpracování osobních údajů a za všech okolností tyto zásady dodržovat.
- 2.4 Pro účely komunikace a zajištění součinnosti Správce a Zpracovatele navzájem (zejm. v případech porušení zabezpečení osobních údajů, předávání žádostí subjektů údajů), není-li v konkrétním případě určeno jinak, pověřily Smluvní strany tyto osoby:

2.4.1 osoba pověřená Správcem:

2.4.2 osoba pověřená Zpracovatelem: [doplní zpracovatel], e-mail: [doplní zpracovatel], tel: [doplní zpracovatel].

Obě strany jsou povinny na zaslání podání neprodleně reagovat nejpozději však do 48 hodin od zaslání.

3 Zpracování Osobních údajů Správce

- 3.1 Zpracovatel zpracovává Osobní údaje Správce pouze pro účely plnění Hlavní smlouvy nebo pro plnění poskytované na základě Hlavní smlouvy (viz příloha č. 1 této Smlouvy). Zpracovatel nesmí zpracovávat, předávat, upravovat nebo měnit Osobní údaje Správce nebo zveřejnit či povolit zveřejnění Osobních údajů Správce jiné třetí osobě jinak než v souladu s touto Smlouvou nebo s Pokyny Správce, pokud takové zveřejnění není vyžadováno právem EU nebo členského státu, kterému Zpracovatel podléhá. Zpracovatel v rozsahu povoleném takovým zákonem informuje Správce o tomto zákonném požadavku před zahájením zpracování Osobních údajů Správce a dodržuje pokyny Správce, aby co nejvíce omezil rozsah zveřejnění.
- 3.2 Zpracovatel neprodleně nebo bez zbytečného odkladu od obdržení Pokynu informuje Správce v případě, kdy podle jeho názoru vzhledem k jeho odborným znalostem a zkušenostem takový Pokyn porušuje Předpisy o ochraně osobních údajů.
- 3.3 Zpracovatel bere na vědomí, že není oprávněn určit účely a prostředky zpracování Osobních údajů Správce a pokud by Zpracovatel toto porušil, považuje se ve vztahu k takovému zpracování za správce.
- 3.4 Pro účely zpracování uvedeného výše tímto Správce instruuje Zpracovatele, aby předával Osobní údaje Správce příjemcům ve třetích zemích uvedených v příloze č. 3 této Smlouvy (Autorizované předávání Osobních údajů Správce) vždy za předpokladu, že taková osoba splní požadavky uvedené v kapitole 6 této Smlouvy.

4 Spolehlivost Zpracovatele

- 4.1 Zpracovatel učiní přiměřené kroky, aby zajistil spolehlivost každého zaměstnance, jeho zástupce nebo dodavatele, kteří mohou mít přístup k Osobním údajům Správce, přičemž zajistí, aby byl přístup omezen výhradně na ty osoby, jejichž činnost vyžaduje přístup k příslušným Osobním údajům Správce. Zpracovatel vede seznam osob oprávněných zpracovávat osobní údaje Správce a osob, které mají k těmto osobním údajům přístup, přičemž sleduje a pravidelně přezkoumává, že se jedná o osoby dle tohoto odstavce.
- 4.2 Zpracovatel musí zajistit, aby všechny osoby, které zapojil do zpracování Osobních údajů Správce:
 - 4.2.1 byly informovány o důvěrné povaze Osobních údajů Správce a byly si vědomy povinností Zpracovatele vyplývajících z této Smlouvy, Hlavní smlouvy, Pokynů a platných a účinných Předpisů o ochraně osobních údajů, a zavázaly se tyto povinnosti dodržovat ve stejném rozsahu, zejm. aby zachovávaly mlčenlivost o osobních údajích a přijatých opatřeních k jejich ochraně, a to i po skončení jejich pracovněprávního nebo jiného smluvního vztahu ke Zpracovateli;
 - 4.2.2 byly přiměřeně školeny/certifikovány ve vztahu k Předpisům o ochraně osobních údajů nebo dle Pokynů Správce;
 - 4.2.3 podléhaly závazku důvěrnosti nebo profesním či zákonným povinnostem zachovávat mlčenlivost;
 - 4.2.4 používaly pouze bezpečný hardware a software a dodržovaly zásady bezpečného používání výpočetní techniky;

- 4.2.5 podléhaly procesům autentizace uživatelů a přihlašování při přístupu k Osobním údajům Správce v souladu s touto Smlouvou, Hlavní smlouvou, Pokyny a platnými a účinnými Předpisy o ochraně osobních údajů;
- 4.2.6 zabránily neoprávněnému čtení, pozměnění, smazání či znepřístupnění Osobních údajů Správce, nevytvářely kopie nosičů osobních údajů pro jinou než pracovní potřebu a neumožnily takové jednání ani jiným osobám a případně neprodleně, nejpozději však do 24 hodin od vzniku, hlásily jakékoliv důvodné podezření na ohrožení bezpečnosti osobních údajů, a to osobě uvedené v kapitole 2 této Smlouvy.

5 Zabezpečení osobních údajů

- 5.1 S přihlédnutím ke stavu techniky, nákladům na provedení, povaze, rozsahu, kontextu a účelům zpracování i k různě pravděpodobným a různě závažným rizikům pro práva a svobody fyzických osob, provede Zpracovatel vhodná technická a organizační opatření (příloha č. 2 této Smlouvy), aby zajistil úroveň zabezpečení odpovídající danému riziku, případně včetně:
 - 5.1.1 pseudonymizace a šifrování osobních údajů;
 - 5.1.2 schopnosti zajistit neustálou důvěrnost, integritu, dostupnost a odolnost systémů a služeb zpracování;
 - 5.1.3 schopnosti obnovit dostupnost osobních údajů a přístup k nim včas v případě fyzických či technických incidentů;
 - 5.1.4 procesu pravidelného testování, posuzování a hodnocení účinnosti zavedených technických a organizačních opatření pro zajištění bezpečnosti zpracování.
- 5.2 Při posuzování vhodné úrovně bezpečnosti se zohlední rizika, která představuje zpracování, zejména náhodné nebo protiprávní zničení, ztráta, pozměňování, neoprávněné zpřístupnění předávaných, uložených nebo jinak zpracovávaných osobních údajů, nebo neoprávněný přístup k nim.
- 5.3 V případě zpracování osobních údajů více správců je Zpracovatel povinen zpracovávat takové osobní údaje odděleně.
- 5.4 Konkrétní podmínky zabezpečení jsou uvedeny v příloze č. 2 této Smlouvy a dále v Pokynech.

6 Další Podzpracovatelé

- 6.1 Zpracovatel je oprávněn použít ke zpracování Osobních údajů Správce další Podzpracovatele uvedené v příloze č. 3 této Smlouvy. Jiné Podzpracovatele je Zpracovatel oprávněn zapojit do zpracování pouze s předchozím písemným povolením Správce.
- 6.2 Zpracovatel je povinen u každého Podzpracovatele:
 - 6.2.1 poskytnout Správci úplné informace o zpracování, které má provádět takový Podzpracovatel;
 - 6.2.2 zajistit náležitou úroveň ochrany Osobních údajů Správce, včetně dostatečných záruk pro provedení vhodných technických a organizačních opatření dle této Smlouvy, Hlavní Smlouvy, Pokynů a platných a účinných Předpisů na ochranu osobních údajů;
 - 6.2.3 zahrnout do smlouvy mezi Zpracovatelem a každým dalším Podzpracovatelem podmínky, které jsou shodné s podmínkami stanovenými v této Smlouvě. Pro vyloučení pochybností si Smluvní strany ujednávají, že v případě tzv. řetězení zpracovatelů (tj. uzavírání smlouvy o zpracování osobních údajů mezi podzpracovateli) musí tyto smlouvy splňovat podmínky dle této Smlouvy. Na požádání poskytne Zpracovatel Správci kopii svých smluv s dílčími Podzpracovateli

- a v případě řetězení podzpracovatelů i kopii smluv uzavřených mezi dalšími Podzpracovateli;
- 6.2.4 v případě předání Osobních údajů Správce mimo EHP zajistit ve smlouvách mezi Zpracovatelem a každým dalším Podzpracovatelem Standardní smluvní doložky nebo jiný mechanismus, který předem schválí Správce, aby byla zajištěna odpovídající ochrana předávaných Osobních údajů Správce;
- 6.2.5 zajistit plnění všech povinností nezbytných pro zachování plné odpovědnosti vůči Správci za každé selhání každého dílčího Podzpracovatele při plnění jeho povinností v souvislosti se zpracováním Osobních údajů Správce.

7 Plnění práv subjektů údajů

- 7.1 Subjekt údajů má na základě své žádosti zejména právo získat od Správce informace týkající se zpracování svých osobních údajů, žádat jejich opravu či doplnění, podávat námitky proti zpracování svých osobních údajů či žádat jejich výmaz.
- 7.2 Vzhledem k povaze zpracovávání Zpracovatel napomáhá Správci při provádění vhodných technických a organizačních opatření pro splnění povinností Správce reagovat na žádosti o uplatnění práv subjektu údajů.
- 7.3 Zpracovatel neprodleně oznámí Správci, pokud obdrží od subjektu údajů, orgánu dohledu a/nebo jiného příslušného orgánu žádost podle platných a účinných Předpisů o ochraně osobních údajů, pokud se jedná o Osobní údaje Správce.
- 7.4 Zpracovatel spolupracuje se Správce dle jeho potřeb a Pokynů tak, aby Správci umožnil jakýkoli výkon práv subjektu údajů podle Předpisů o ochraně osobních údajů, pokud jde o Osobní údaje Správce, a vyhověl jakémukoli požadavku, dotazu, oznámení nebo šetření dle Předpisů o ochraně osobních údajů nebo dle této Smlouvy, což zahrnuje:
- 7.4.1 poskytnutí veškerých údajů požadovaných Správce v přiměřeném časovém období specifikovaném Správce, a to ve všech případech a včetně úplných podrobností a kopií stížnosti, sdělení nebo žádosti a jakýchkoli Osobních údajů Správce, které Zpracovatel ve vztahu k subjektu údajů zpracovává;
- 7.4.2 poskytnutí takové asistence, kterou může Správce rozumně požadovat, aby mohl vyhovět příslušné žádosti ve lhůtách stanovených Předpisy o ochraně osobních údajů;
- 7.4.3 implementaci dodatečných technických a organizačních opatření, které může Správce rozumně požadovat, aby mohl účinně reagovat na příslušné stížnosti, sdělení nebo žádosti.

8 Porušení zabezpečení osobních údajů

- 8.1 Zpracovatel je povinen bez zbytečného odkladu a v každém případě nejpozději do 24 hodin od zjištění porušení informovat Správce o tom, že došlo k porušení zabezpečení Osobních údajů Správce nebo existuje důvodné podezření z porušení zabezpečení Osobních údajů Správce. Zpracovatel poskytne Správci dostatečné informace, které mu umožní splnit veškeré povinnosti týkající ohlašování a oznamování případů porušení zabezpečení osobních údajů podle Předpisů o ochraně osobních údajů. Takové oznámení musí přinejmenším:
- 8.1.1 popisovat povahu porušení zabezpečení osobních údajů, kategorie a počty dotčených subjektů údajů a kategorie a specifikace záznamů o osobních údajích;
- 8.1.2 jméno a kontaktní údaje pověřence pro ochranu osobních údajů Zpracovatele nebo jiného příslušného kontaktu, od něhož lze získat více informací;
- 8.1.3 popisovat odhadované riziko a pravděpodobné důsledky porušení zabezpečení osobních údajů;

- 8.1.4 popisovat opatření přijatá nebo navržená k řešení porušení zabezpečení osobních údajů.
- 8.2 Zpracovatel spolupracuje se Správcem a podniká takové přiměřené kroky, které jsou řízeny Správcem, aby napomáhal vyšetřování, zmírňování a nápravě každého porušení osobních údajů.
- 8.3 V případě porušení zabezpečení osobních údajů Zpracovatel neinformuje žádnou třetí stranu bez předchozího písemného souhlasu Správce, pokud takové oznámení nevyžaduje právo EU nebo členského státu, které se na Zpracovatele vztahuje. V takovém případě je Zpracovatel povinen, v rozsahu povoleném takovým právem, informovat Správce o tomto právním požadavku, poskytnout kopii navrhovaného oznámení a zvážit veškeré připomínky, které provedl Správce před tím, než porušení zabezpečení osobních údajů oznámí.

9 Posouzení vlivu na ochranu osobních údajů a předchozí konzultace

- 9.1 Zpracovatel poskytne Správci přiměřenou pomoc ve všech případech posouzení vlivu na ochranu osobních údajů, které jsou vyžadovány čl. 35 GDPR, a s veškerými předchozími konzultacemi s jakýmkoli dozorovým úřadem Správce, které jsou požadovány podle čl. 36 GDPR, a to vždy pouze ve vztahu ke zpracovávání Osobních údajů Správce Zpracovatelem a s ohledem na povahu zpracování a informace, které má Zpracovatel k dispozici.

10 Vymazání nebo vrácení Osobních údajů Správce

- 10.1 Zpracovatel musí neprodleně a v každém případě do 90 (devadesáti) kalendářních dnů po: (i) ukončení zpracování Osobních údajů Správce Zpracovatelem nebo (ii) ukončení Hlavní smlouvy, podle volby Správce (tato volba bude písemně oznámena Zpracovateli Pokynem Správce) buď:
- 10.1.1 vrátit úplnou kopii všech Osobních údajů Správce Správci zabezpečeným přenosem datových souborů v takovém formátu, jaký oznámil Správce Zpracovateli a dále bezpečně a prokazatelně vymazat všechny ostatní kopie Osobních údajů Správce zpracovávaných Zpracovatelem nebo jakýmkoli autorizovaným dílčím Podzpracovatelem; nebo
- 10.1.2 bezpečně a prokazatelně smazat všechny kopie Osobních údajů Správce zpracovávaných Zpracovatelem nebo jakýmkoli dalším Podzpracovatelem, přičemž Zpracovatel poskytne Správci písemné osvědčení, že plně splnil požadavky kapitoly 10 této Smlouvy.
- 10.2 Zpracovatel může uchovávat Osobní údaje Správce v rozsahu požadovaném právními předpisy Unie nebo členského státu a pouze v rozsahu a po dobu požadovanou právními předpisy Unie nebo členského státu a za předpokladu, že Zpracovatel zajistí důvěrnost všech těchto osobních údajů Správce a zajistí, aby tyto osobní údaje Správce byly zpracovávány pouze pro účely uvedené v právních předpisech Unie nebo členského státu, které vyžadují jejich ukládání, a nikoliv pro žádný jiný účel.

11 Právo na audit

- 11.1 Zpracovatel na požádání zpřístupní Správci veškeré informace nezbytné k prokázání souladu s platnými a účinnými Předpisy o ochraně osobních údajů, touto Smlouvou a Pokyny a dále umožní auditu a inspekci ze strany Správce nebo jiného auditora pověřeného Správcem ve všech místech, kde probíhá zpracování Osobních údajů Správce. Zpracovatel umožní Správci nebo jinému auditorovi pověřenému Správcem kontrolovat, auditovat a kopírovat všechny příslušné záznamy, procesy a systémy, aby Správce mohl ověřit, že zpracování Osobních údajů Správce je v souladu s platnými a účinnými Předpisy o ochraně osobních údajů, touto Smlouvou a Pokyny. Zpracovatel poskytne Správci plnou spolupráci a na žádost Správce poskytne Správci důkazy o plnění svých povinností podle této Smlouvy. Zpracovatel neprodleně uvědomí Správce, pokud podle jeho názoru zde uvedené právo na

audit porušuje Předpisy o ochraně osobních údajů. Zpracovatel může prokázat plnění dohodnutých povinností týkajících se ochrany údajů, důkazem o dodržování schváleného mechanismu certifikace ISO norem, kontroly se pak mohou omezit pouze na vybrané procesy.

- 11.2 Zpracovatel je povinen zajistit výkon práva Správce dle předchozího odstavce také u všech Podzpracovatelů.

12 Mezinárodní předávání Osobních údajů Správce

- 12.1 Zpracovatel nesmí zpracovávat Osobní údaje Správce sám ani prostřednictvím Podzpracovatele ve třetí zemi, s výjimkou těch příjemců ve třetích zemích (pokud existují) uvedených v příloze č. 3 této Smlouvy (autorizované předání Osobních údajů Správce), není-li to předem písemně schváleno Správcem.
- 12.2 Zpracovatel na žádost Správce okamžitě se Správcem uzavře (nebo zajistí, aby uzavřel jakýkoli příslušný dílčí Podzpracovatel) smlouvu včetně Standardních smluvních doložek a/nebo obdobných doložek, které mohou vyžadovat Předpisy o ochraně osobních údajů, pokud jde o jakékoli zpracování Osobních údajů Správce ve třetí zemi.

13 Všeobecné podmínky

- 13.1 Smluvní strany si ujednaly, že tato Smlouva zanikne s ukončením účinnosti Hlavní smlouvy. Tím nejsou dotčeny povinnosti Zpracovatele, které dle této Smlouvy či ze své povahy trvají i po jejím zániku.
- 13.2 Tato Smlouva se řídí rozhodným právem Hlavní smlouvy.
- 13.3 Jakékoli porušení této Smlouvy představuje závažné porušení Hlavní smlouvy. V případě existence více smluvních vztahů se jedná o porušení každé smlouvy, dle které probíhalo zpracování Osobních údajů Správce.
- 13.4 V případě nesrovnalostí mezi ustanoveními této Smlouvy a jakýchkoli jiných dohod mezi Smluvními stranami, včetně, avšak nikoliv výlučně, Hlavní smlouvy, mají ustanovení této Smlouvy přednost před povinnostmi Smluvních stran týkajících se ochrany osobních údajů.
- 13.5 Pokud se ukáže některé ustanovení této Smlouvy neplatné, neúčinné nebo nevymahatelné, zbývající části Smlouvy zůstávají v platnosti. Ohledně neplatného, neúčinného nebo nevymahatelného ustanovení se Smluvní strany zavazují, že (i) dodatkem k této Smlouvě upraví tak, aby byla zajištěna jeho platnost, účinnost a vymahatelnost, a to při co největším zachování původních záměrů Smluvních stran nebo, pokud to není možné, (ii) budou vykládat toto ustanovení způsobem, jako by neplatná, neúčinná nebo nevymahatelná část nebyla nikdy v této Smlouvě obsažena.
- 13.6 Tato Smlouva je sepsána v 4 stejnopisech, přičemž Správce obdrží po 2 vyhotovení a Zpracovatel 2 vyhotovení.
- 13.7 Veškeré změny této Smlouvy je možné provést formou vzestupně číslovaných písemných dodatků podepsaných oběma Smluvními stranami. Pro vyloučení všech pochybností si Smluvní strany ujednávají, že tímto ustanovením není dotčeno udělení Pokynu Správce ke zpracování Osobních údajů Správce, který tato Smlouva předvídá.
- 13.8 Tato Smlouva nabývá platnosti a účinnosti dnem podpisu obou Smluvních stran.

V _____ dne _____

V _____ dne _____

[bude doplněno]

(„Správce“)

[jméno a funkce doplní zpracovatel]

(„Zpracovatel“)



PŘÍLOHA č. 1: PODROBNOSTI O ZPRACOVÁNÍ OSOBNÍCH ÚDAJŮ SPRÁVCE

Tato příloha 1 obsahuje některé podrobnosti o zpracování osobních údajů správce, jak vyžaduje čl. 28 odst. 3 GDPR.

[konkrétní výčet smluvních vztahů doplní zpracovatel]

1 Předmět a trvání zpracování osobních údajů Správce

Předmětem zpracování osobních údajů jsou tyto kategorie:

[Zde uveďte kategorie zpracovávaných osobních údajů – např. adresní a identifikační údaje, popisné (výška, váha, atd.; údaje třetích osob; zvláštní kategorie os. údajů; jiné (fotografie, kamerové záznamy)]

Doba trvání zpracování osobních údajů Správce je totožná s dobou trvání Hlavní smlouvy, pokud z ustanovení Smlouvy nebo z Pokynu Správce nevyplývá, že mají trvat i po zániku její účinnosti.

2 Povaha a účel zpracování osobních údajů správce

Povaha zpracování osobních údajů Správce Zpracovatelem je: **prosím zaškrtněte Vás týkající se**

- Zpracování
- Automatizované zpracování
- Profilování nebo automatizované rozhodování

Účelem zpracování osobních údajů Správce Zpracovatelem je:

[Popište zde, např. příprava stavby,...]

3 Druh osobních údajů správce, které mají být zpracovány

Druh osobních údajů (zaškrtněte):

- Osobní údaje (viz výše odst. 1)
- Osobní údaje zvláštní kategorie dle čl. 9 GDPR [Uveďte zde konkrétní typy údajů]

4 Kategorie subjektů údajů, které jsou zpracovávány pro správce

[Uveďte zde kategorie subjektů údajů – např. vlastníci pozemků, zaměstnanci...]

Pozn. takto podbarvené části slouží k doplnění zpracovatelem, před podpisem tento text vymažte.

PŘÍLOHA č. 2: TECHNICKÁ A ORGANIZAČNÍ OPATŘENÍ

1. Organizační bezpečnostní opatření

1.1. Správa zabezpečení

- a. Bezpečnostní politika a postupy: Zpracovatel musí mít dokumentovanou bezpečnostní politiku týkající se zpracování osobních údajů.
- b. Role a odpovědnosti:
 - i. role a odpovědnosti související se zpracováním osobních údajů jsou jasně definovány a přiděleny v souladu s bezpečnostní politikou;
 - ii. během interních reorganizací nebo při ukončení a změně zaměstnání je ve shodě s příslušnými postupy jasně definováno zrušení práv a povinností.
- c. Politika řízení přístupu: každé roli, která se podílí na zpracování osobních údajů, jsou přidělena specifická práva k řízení přístupu podle zásady "need-to-know."
- d. Správa zdrojů/aktiv: Zpracovatel vede registr aktiv IT používaných pro zpracování osobních údajů (hardwaru, softwaru a sítě). Je určena konkrétní osoba, která je odpovědná za udržování a aktualizaci tohoto registru (např. manažer IT).
- e. Řízení změn: Zpracovatel zajišťuje, aby všechny změny IT systémů byly registrovány a monitorovány konkrétní osobou (např. IT manažer nebo manažer bezpečnosti). Je zavedeno pravidelné monitorování tohoto procesu.

1.2. Reakce na incidenty a kontinuita provozu

- a. Řízení incidentů / porušení osobních údajů:
 - i. je definován plán reakce na incidenty s podrobnými postupy, aby byla zajištěna účinná a včasná reakce na incidenty týkající se osobních údajů;
 - ii. Zpracovatel bude bez zbytečného odkladu informovat Správce o jakémkoli bezpečnostním incidentu, který vedl ke ztrátě, zneužití nebo neoprávněnému získání jakýchkoli osobních údajů.
- b. Kontinuita provozu: Zpracovatel stanoví hlavní postupy a opatření, které jsou dodržovány pro zajištění požadované úrovně kontinuity a dostupnosti systému zpracování osobních údajů (v případě incidentu / porušení osobních údajů).

1.3. Lidské zdroje

- a. Důvěryhodnost personálu: Zpracovatel zajišťuje, aby všichni zaměstnanci rozuměli svým odpovědnostem a povinnostem týkajících se zpracování osobních údajů; role a odpovědnost jsou jasně komunikovány během procesu před nástupem do zaměstnání a / nebo při zácviu;
- b. Školení: Zpracovatel zajišťuje, že všichni zaměstnanci jsou dostatečně informováni o bezpečnostních opatřeních IT systému, která se vztahují k jejich každodenní práci; zaměstnanci, kteří se podílejí na zpracování osobních údajů, jsou rovněž řádně

informování o příslušných požadavcích na ochranu osobních údajů a právních závazcích prostřednictvím pravidelných informačních kampaní.

2. Technická bezpečnostní opatření

2.1. Kontrola přístupu a autentizace

- a. Je implementován systém řízení přístupu, který je použitelný pro všechny uživatele přistupující k IT systému. Systém umožňuje vytvářet, schvalovat, kontrolovat a odstraňovat uživatelské účty.
- b. Je vyloučeno používání sdílených uživatelských účtů. V případech, kdy je to nezbytné je zajištěno, že všichni uživatelé společného účtu mají stejné role a povinnosti.
- c. Při poskytování přístupu nebo přiřazování uživatelských rolí je nutno dodržovat zásadu "need-to-know", aby se omezil počet uživatelů, kteří mají přístup k osobním údajům pouze na ty, kteří je potřebují pro naplnění procesních cílů zpracovatele.
- d. Tam, kde jsou mechanismy autentizace založeny na heslech, Zpracovatel zajišťuje, aby heslo mělo alespoň osm znaků a vyhovovalo požadavkům na velmi silná hesla, včetně délky, složitosti znaků a neopakovatelnosti.
- e. Autentifikační pověření (například uživatelské jméno a heslo) se nikdy nesmějí předávat přes síť.

2.2. Logování a monitorování

- a. Log soubory jsou ukládány pro každý systém / aplikaci používanou pro zpracování osobních údajů. Log soubory obsahují všechny typy přístupu k údajům (zobrazení, modifikace, odstranění).

2.3. Zabezpečení osobních údajů v klidu

- a. Bezpečnost serveru / databáze
 - i. Databázové a aplikační servery jsou nakonfigurovány tak, aby fungovaly pomocí samostatného účtu s minimálním oprávněním operačního systému pro zajištění řádné funkce.
 - ii. Databázové a aplikační servery zpracovávají pouze osobní údaje, které jsou pro naplnění účelů zpracování skutečně nezbytné.
- b. Zabezpečení pracovní stanice
 - i. Uživatelé nemohou deaktivovat nebo obejít nastavení zabezpečení.
 - ii. Jsou pravidelně aktualizovány antivirové aplikace a detekční signatury.
 - iii. Uživatelé nemají oprávnění k instalaci nebo aktivaci neoprávněných softwarových aplikací.
 - iv. Systém má nastaveny časové limity pro odhlášení, pokud uživatel není po určitou dobu aktivní.

- v. Jsou pravidelně instalovány kritické bezpečnostní aktualizace vydané vývojářem operačního systému.

2.4. Zabezpečení sítě / komunikace

- a. Kdykoli je přístup prováděn přes internet, je komunikace šifrována pomocí kryptografických protokolů.
- b. Provoz do a z IT systému je sledován a řízen prostřednictvím Firewallů a IDS (Intrusion Detection Systems).

2.5. Zálohování

- a. Jsou definovány postupy zálohování a obnovení údajů, jsou zdokumentovány a jasně spojeny s úlohami a povinnostmi.
- b. Zálohování je poskytována odpovídající úroveň fyzické ochrany a ochrany životního prostředí.
- c. Je monitorována úplnost prováděních záloh.

2.6. Mobilní / přenosná zařízení

- a. Jsou definovány a dokumentovány postupy pro řízení mobilních a přenosných zařízení a jsou stanovena jasná pravidla pro jejich správné používání.
- b. Jsou předem registrována a předem autorizována mobilní zařízení, která mají přístup k informačnímu systému.

2.7. Zabezpečení životního cyklu aplikace

- a. V průběhu životního cyklu vývoje aplikací jsou využívány nejlepší a nejmodernější postupy a uznávané postupy bezpečného vývoje nebo odpovídající normy.

2.8. Vymazání / odstranění údajů

- a. Před vyřazením médií bude provedeno jejich přepsání při použití software. V případech, kdy to není možné (CD, DVD atd.), bude provedena jejich fyzická likvidace / destrukce.
- b. Je prováděna skartace papírových dokumentů a přenosných médií sloužících k ukládání osobních údajů.

2.9. Fyzická bezpečnost

- a. Fyzický perimetr infrastruktury informačního systému není přístupný neoprávněným osobám. Musí být zavedena vhodná technická opatření (např. turniket ovládaný čipovou kartou, vstupní zámky) nebo organizační opatření (např. bezpečnostní ostraha) pro ochranu zabezpečených oblastí a jejich přístupových míst proti vstupu neoprávněných osob.

PŘÍLOHA č. 3: AUTORIZOVANÉ PŘEDÁNÍ OSOBNÍCH ÚDAJŮ SPRÁVCE

Seznam schválených podzpracovatelů. Uvedte prosím (i) úplný název podzpracovatele; (ii) činnosti zpracování; (iii) umístění středisek služeb.

Č.	Schválený podzpracovatel	Činnost zpracování	Umístění středisek služeb
1.	[doplň zpracovatel]		

Ředitelství silnic a dálnic s. p.

se sídlem: Čerčanská 2023/12, Krč, 140 00 Praha 4

IČO: 65993390

DIČ: CZ65993390

zapsaný v obchodním rejstříku pod sp. zn.: A 80478 vedenou u Městského soudu v Praze

bankovní spojení: ČNB, č. ú. 10006-15937031/0710

[případně bude uveden jiný bankovní účet s ohledem na druh akce]

zastoupeno: [bude doplněna osoba, která bude podepisovat smlouvu]

kontaktní osoba ve věcech smluvních: [bude doplněno]

kontaktní osoby ve věcech technických: [bude doplněno]

doručovací adresa: Ředitelství silnic a dálnic s. p., «SubdivisionOfRSD»

«AddressSubdivisionOfRSD»

jako „Prodávající“ na straně jedné

a

[název - bude doplněno]

se sídlem: [bude doplněno]

zastoupená: [bude doplněno]

IČO: [bude doplněno]

DIČ: [bude doplněno]

zapsána v obchodním rejstříku vedeném [bude doplněno], odd. [bude doplněno], vložka [bude doplněno]

bankovní spojení: [bude doplněno]

jako „Kupující“ na straně druhé

uzavřeli níže uvedeného dne, měsíce a roku, v souladu s příslušnými ustanoveními zákona č. 89/2012 Sb., občanský zákoník, ve znění pozdějších předpisů, tuto

KUPNÍ SMLOUVU

číslo smlouvy: «InvestorOrderNumber»

k odkupu vytěženého/použitého materiálu získaného při opravě/výstavbě dálnice/silnice

I. třídy číslo: [bude doplněno]

I.

Předmět smlouvy

1. Prodávající má právo hospodařit s materiálem – [bude doplněno], získaným při opravě/výstavbě dálnice/silnice I. třídy na stavbě „[bude doplněno]“, číslo: [bude doplněno], v k.ú. [bude doplněno] a obci [bude doplněno].

2. Předmětem této Kupní smlouvy je prodej nepotřebného materiálu - [bude doplněno], v celkovém množství [bude doplněno], který prodávající touto smlouvou prodává a kupující se zavazuje tento materiál převzít a zaplatit prodávajícímu sjednanou kupní cenu. Kupující využije tento materiál v rámci akce/stavby [bude doplněn konkrétní účel prodeje materiálu zhotoviteli-kupujícímu].

II.

Podmínky prodeje

1. Kupující se zavazuje:
 - a) Předmět prodeje převzít:
dne (ve dnech): [bude doplněno],
v množství: [bude doplněno].
 - b) Místem převzetí je [bude doplněno] (místo stavby, skládky).
 - c) Nebude-li materiál převzat kupujícím v dohodnutém termínu a množství, bude prodávajícím deponován na místě [bude doplněno]. V tomto případě je kupující povinen uhradit prodávajícímu takto vzniklé náklady.
 - d) Při nepřevzetí materiálu v dohodnutém termínu a množství nejpozději do 5 následujících pracovních dnů je kupující povinen zaplatit smluvní pokutu ve výši 1 % z kupní ceny za každý i započatý den prodlení.
2. Prodávající se zavazuje:
 - a) Zajistit v dohodnutém termínu, tj. dne [bude doplněno] materiál k převzetí v dohodnutém množství [bude doplněno].
 - b) Materiál připravit k převzetí na určeném místě, tj. [bude doplněno].

III.

Kupní cena

1. Kupní cena se sjednává dohodou a vyplývá z provedeného [výběrového řízení/znaleckého posudku (ve výši ceny obvyklé)] číslo [bude doplněno]. Celková kupní cena se sjednává ve výši: [bude doplněno] Kč včetně DPH.
2. Kupní cena bude kupujícím uhrazena do 30 dnů po obdržení faktury od prodávajícího. Nebude-li kupní cena ve stanoveném termínu uhrazena, je kupující povinen uhradit prodávajícímu smluvní pokutu ve výši 0,1 % z nezaplacené částky za každý i započatý den prodlení.

IV.

Další ujednání

1. Kupující bere na vědomí, že jím kupovaný materiál nese stopy opotřebení – jde o použitý materiál, s jehož stavem se seznámil. Z tohoto důvodu se smluvní strany dohodly, že nelze jeho kvalitu kupujícím dodatečně reklamovat.
2. Věci neupravené touto Kupní smlouvou se řídí příslušnými ustanoveními zákona č. 89/2012 Sb., občanský zákoník, ve znění pozdějších předpisů.

3. Obě smluvní strany této Kupní smlouvy prohlašují, že Kupní smlouva byla sepsána srozumitelně, určitě, na základě pravdivých údajů dle jejich svobodné vůle a že smluvnímu ujednání nejsou na překážku žádné okolnosti bránící jejímu uzavření.

[Pozn. pro zpracovatele: Jsou uvedené různé varianty pro případ uzavírání kupní smlouvy v elektronické podobě nebo v listinné podobě (dle volby zadavatele) a varianty platnosti a účinnosti kupní smlouvy pro případ uveřejňování (nad 50 tis. Kč) či neuveřejňování (do 50 tis. Kč) kupní smlouvy v registru smluv.]

4. Var. A: Tato Kupní smlouva je vyhotovena v elektronické podobě, přičemž obě smluvní strany obdrží její elektronický originál. / Var. B: Tato Smlouva se vyhotovuje ve 2 (dvou) stejnopisech, z nichž obě Smluvní strany obdrží po 1 (jednom) vyhotovení.
5. Var. A: Kupní smlouva je platná dnem připojení platného uznávaného elektronického podpisu dle zákona č. 297/2016 Sb., o službách vytvářejících důvěru pro elektronické transakce, ve znění pozdějších předpisů, oběma smluvními stranami do této Kupní smlouvy a nabývá účinnosti dnem jejího uveřejnění v registru smluv / dnem jejího podpisu. / Var. B: Tato Kupní smlouva nabývá platnosti podpisem obou Smluvních stran a účinnosti dnem uveřejnění v registru smluv. / Var. C: Tato Kupní smlouva nabývá platnosti a účinnosti podpisem obou Smluvních stran.
6. Var. A: Tuto Kupní smlouvu je možné měnit pouze písemnou dohodou Smluvních stran ve formě vzestupně číslovaných dodatků Smlouvy, elektronicky podepsaných oprávněnými zástupci obou Smluvních stran. / Var. B: Tuto Kupní smlouvu je možné měnit pouze prostřednictvím vzestupně číslovaných dodatků uzavřených v listinné podobě.

[Pozn. pro zpracovatele: Následující odstavce se použijí v případě kupních smluv s cenou vyšší než 50 tis. Kč bez DPH.]

7. Kupující bere na vědomí a souhlasí s uveřejněním uzavřené Kupní smlouvy v registru smluv vedeném pro tyto účely Ministerstvem vnitra, v souladu se zákonem č. 340/2015 Sb., neboť Prodávající je subjektem, jež nese v určitých případech zákonnou povinnost smlouvy uveřejňovat

8. Kupující nepovažuje obsah Kupní smlouvy za obchodní tajemství ve smyslu § 504 zákona č. 89/2012 Sb., občanský zákoník, ve znění pozdějších předpisů

Var. A: NA DŮKAZ SVÉHO SOUHLASU S OBSAHEM TĚTO KUPNÍ SMLOUVY K NÍ SMLUVNÍ STRANY PŘIPOJILY SVÉ UZNÁVANÉ ELEKTRONICKÉ PODPISY DLE ZÁKONA Č. 297/2016 SB., O SLUŽBÁCH VYTVÁŘEJÍCÍCH DŮVĚRU PRO ELEKTRONICKÉ TRANSAKCE, VE ZNĚNÍ POZDĚJŠÍCH PŘEDPISŮ

Var. B:

V [bude doplněno] dne [bude doplněno]

V [bude doplněno] dne [bude doplněno]

Za Prodávajícího:

Za Kupujícího:

[bude doplněno]

[bude doplněno]

Podpis oprávněné osoby

Podpis oprávněné osoby

FORMULÁŘ 2.3.2.

ZÁVAZEK ODKOUPENÍ VYTĚŽENÉHO MATERIÁLU

Společnost Progressive

zastoupena společností T2K Progressive s. r. o. jako vedoucím společníkem

se sídlem: Nový dvůr 908, 538 03 Heřmanův Městec

IČO: 09849009

zapsaná v obchodním rejstříku vedeném u Krajského soudu v Hradci Králové, oddíl C, vložka 46993,

jakožto účastník v zadávacím řízení na veřejnou zakázku na služby **RD - Kácení stromů a řez dřevin v ZK**, ev. č. dle Věstníku veřejných zakázek Z2025-046567 (dále jen „dodavatel“), prohlašuje, že je srozuměn s tím, že v průběhu realizace shora uvedené zakázky budou vytěženy materiály, jejichž specifikace a jednotkové ceny jsou uvedeny níže v tabulce:

Materiál	Množství	Jednotková cena v Kč bez DPH/m³
Vytěžená dřevní hmota – dřevo měkké	400 m ³	
Vytěžená dřevní hmota – dřevo tvrdé	200 m ³	

Dodavatel se tímto zavazuje při respektování obecně závazných právních předpisů výše uvedený materiál (majetek České republiky) od zadavatele (objednatele) odkoupit, a to ve skutečně vytěženém množství, a to uzavřením kupní smlouvy na výzvu zadavatele (objednatele), jejíž závazný vzor tvoří nedílnou součást zadávací dokumentace. Kupní cena za vytěžený materiál se bude rovnat součinu skutečně vytěženého množství jednotlivých materiálů a jejich příslušné jednotkové ceně uvedené tabulce shora, přičemž k takto stanovené ceně bude připočtena DPH dle platných právních předpisů. Dodavatel se tímto zavazuje uhradit faktury vystavené objednatelem na kupní cenu vytěženého materiálu ve lhůtě splatnosti 30 dnů. Dodavatel se tímto zároveň zavazuje uhradit náklady na přepravu tohoto materiálu z místa vytěžení na místo jeho dalšího zpracování/uložení. Dodavatel tímto potvrzuje, že shora uvedený závazek platí po celou dobu realizace zakázky.

Dodavatel prohlašuje, že uvedený materiál koupí jako vedlejší produkt dle zákona č. 541/2020 Sb., o odpadech, ve znění pozdějších předpisů (dále jen „zákon o odpadech“), a zavazuje se s ním nakládat ve smyslu zákona o odpadech, příp. že s materiálem naloží v souladu se svým oprávněním pro nakládání s odpady v případě, kdy jej jako vedlejší produkt neužije.

Dodavatel dále bere na vědomí, že v průběhu realizace shora uvedené zakázky mohou vznikat odpady, jejichž původcem bude dodavatel, resp. jeho poddodavatelé. Dodavatel se zavazuje zajistit a monitorovat, že s těmito odpady bude nakládáno v souladu s platnou legislativou.

RÁMCOVÁ DOHODA KÁCENÍ STROMŮ A ŘEZ DŘEVIN V ZK

Cena za 12 měsíců v Kč CELKEM bez DPH	4 444 000,00 Kč
21% DPH v Kč	933 240,00 Kč
Cena za 12 měsíců v Kč CELKEM včetně DPH	5 377 240,00 Kč

Cena za 24 měsíců v Kč CELKEM bez DPH	8 888 000,00 Kč
21% DPH v Kč	1 866 480,00 Kč
Cena za 24 měsíců v Kč CELKEM včetně DPH	10 754 480,00 Kč