

Smlouva o zřízení věcného břemene – služebnosti

uzavřená v návaznosti na § 37 zákona č. 44/1988 Sb., o ochraně a využití nerostného bohatství (horní zákon), ve znění pozdějších předpisů (dále jen „Horní zákon“) a podle § 1257-1266 a 1299-1302 zákona č. 89/2012 Sb., občanský zákoník, ve znění pozdějších předpisů (dále také jako „Občanský zákoník“), a podle § 59 odst. 1, písm. e) a f) zákona č. 458/2000 Sb., o podmínkách podnikání a o výkonu státní správy v energetických odvětvích a o změně některých zákonů (energetický zákon), ve znění pozdějších předpisů (dále tak jako „Energetický zákon“), mezi níže uvedenými stranami (dále i jen „Smlouva“):

strana:	Oprávněná	Povinný	Společnost
firma:	GasNet, s.r.o.	DIAMO, státní podnik	Vršanská uhelná a.s.
Sídlo:	Klíšská 940/96, Klíše, 400 01 Ústí nad Labem	Máchova 201, 471 27 Stráž pod Ralskem	Václava Řezáče 315, 434 01 Most
IČ / DIČ:	27295567/CZ27295567	00002739 / CZ00002739, plátce DPH	28678010 / CZ699003245
registrace:	Obchodní rejstřík vedený Krajským soudem v Ústí nad Labem, oddíl C vložka 23083	Obchodní rejstřík vedený Krajským soudem v Ústí nad Labem, oddíl AXVIII vložka 520	Obchodní rejstřík vedený Krajským soudem v Ústí nad Labem, oddíl B vložka 1987
zastoupená:	GasNet Služby, s.r.o. sídlo: Brno, Zábřovice, Plynárenská 499/1, PSČ 602 00 IČO: 27935311 DIČ: CZ27935311 registrace: Obchodní rejstřík vedený Krajským soudem v Brně, oddíl C, vložka 57165 zastoupena na základě plné moci: [redacted] vedoucím připojování PZ [redacted] technikem připojování PZ	Ing. Ludvík Kašpar, ředitel státního podniku	Ing. Petr Lenc, místopředseda představenstva Ing. Petr Procházka, člen představenstva
týká se:		DIAMO, státní podnik, odštěpný závod Příbram	
fakturační a korespondenční adresa:	GasNet, s.r.o. Klíšská 940/96, 400 01 Ústí nad Labem – Klíše	DIAMO, státní podnik, odštěpný závod Příbram, 28. října 184, Příbram VII, 261 01 Příbram	
oprávnění zástupci ve věcech	smluvních: [redacted] technik připojování PZ technických (realizačních): [redacted] specialista připojování PZ	Ing. Ludvík Kašpar, ředitel státního podniku	[redacted] specialista
bankovní spojení:	Československá obchodní banka, a.s. č.ú. 17663193/0300	Česká národní banka, a. s. č. ú.:350000-23550881/0710	PF banka a.s. č.ú. 2023830030/6000
tel./e-mail:		+475672544/diamo@diamo.cz	+478002511/mail@7group.cz
číslo Smlouvy:	66909_5/VB/P		VUAS/2025/87

Preambule

- Oprávněná je vlastníkem a provozovatelem plynárenského zařízení VTL plynovodu 4,0 MPa Bylany – Záluží a VTL plynovodu 2,5 MPa Bylany – Most včetně veškerých jeho součástí (dále jen „Plynárenské zařízení“), jejichž části byly ve smyslu ustanovení § 33 Horního zákona ohroženy hornickou činností Společnosti (jak je tato činnost popsána níže) a představovaly tzv.

ohrožené objekty. Součástí ohrožených objektů byl rovněž systém katodické ochrany ve Vršanech, který plnil funkci katodické ochrany Plynárenského zařízení.

2. Oprávněná a Společnost shodně prohlašují, že dne 18. 12. 2008 (oprávněná v době uzavření této dohody vystupující pod obchodní firmou SČP Net, s.r.o.) uzavřely Dohodu o řešení střetu zájmů č. VRŠ-15/2008/A (dále také jen „**DŘSZ**“), která byla jedním z podkladů pro to, aby Společnost mohla získat pravomocné rozhodnutí Obvodního báňského úřadu v Mostě, které umožní Společnosti provádění hornické činnosti na lomu Vršany podle dokumentace Plánu otvírky, přípravy a dobývání se vstupem do dobývacího prostoru Slatinice (dále také jen „**Hornická činnost**“), a tudíž aby mohla pokračovat v Hornické činnosti v dobývacích prostorech Okořín, Holešice, Vršany a Slatinice. Oprávněná a Společnost dále prohlašují, že v souladu s rozhodnutím Obvodního báňského úřadu v Mostě o povolení Hornické činnosti spolu v návaznosti na DŘSZ uzavřely dne 5. 10. 2015 (Oprávněná v době uzavření této dohody vystupující pod obchodní firmou RWE GasNet, s.r.o.) Dohodu o odškodnění č.j. 9415001862 (dále jen „**Dohoda o odškodnění**“).
3. Na základě příslušných ujednání v Dohodě o odškodnění, resp. příslušných ustanovení Horního zákona, má Společnost povinnost poskytnout Oprávněné **úplnou náhradu všech důlních škod** způsobených v důsledku Hornické činnosti na části Plynárenského zařízení (ohrožených objektech). Jako náhradu důlní škody Oprávněné tak Společnost v souladu s příslušnými ujednáními v Dohodě o odškodnění, resp. v souladu s ustanovením § 37 Horního zákona, zajistila zbudování náhrady za jednotlivé části Plynárenského zařízení dotčené Hornickou činností (přeložky) a v rámci toho zajistila výstavbu nového systému katodické ochrany, zejména nové stanice katodické ochrany Vršany včetně všech jejích součástí a souvisejících zařízení, jako zemnicího pásu FeZn 30x4 mm (který chrání Plynárenské zařízení před nebezpečnými vlivy souběžných tří linek vrchního vedení VVN 110 kV provozovaného společností ČEZ Distribuce, a.s.), jakož i dalších zařízení plnících funkci katodické ochrany (dále také jen „**KAO**“), který se stal příslušenstvím Plynárenského zařízení. Součástí úplné náhrady důlních škod je rovněž náhrada veškerých nákladů, které Oprávněná v souvislosti se stavbou KAO vynaložila. V rámci této náhrady je Společnost povinna zajistit pro Oprávněnou legalizaci umístění (ve formě věcného břemene-služebnosti) KAO na dotčených pozemcích, jak jsou tyto specifikovány v odst. 1. čl. II. této Smlouvy, a to včetně úhrady nákladů, které Oprávněné v souvislosti s legalizací KAO prokazatelně a účelně vzniknou.
4. Stavba, jejímž předmětem bylo zajištění realizace náhrady části Plynárenského zařízení dotčené Hornickou činností (ohroženého objektu) včetně KAO (spolu s náhradou za další produktovody dalších vlastníků zařízení, která se nacházejí v jednom společném, tzv. „Hořanském koridoru“ a jsou dotčeny Hornickou činností), jakožto forma náhrady důlních škod vzniklých kvůli Hornické činnosti Společnosti, je u Společnosti vedená pod názvem: „*Výstavba inženýrských sítí v prostoru Slatinice – produktovody a trubní sítě*“ (dále jen „**Stavba**“). Stavba je blíže specifikována projektovou dokumentací zak. číslo 2940/DÚR, zpracovanou společností Báňské projekty Teplice a.s., KAO je blíže specifikována projektovou dokumentací SO 13 – Katodická ochrana (Revize 06/2014), zpracovanou společností FROG Most s.r.o. a projektovou dokumentací Ochrana před nebezpečnými vlivy vvn (Revize č. 2 – 5/2020), zpracovanou společností FROG Most s.r.o. - společně dále jen „**Projekty**“.
5. S ohledem na shora uvedené smluvní strany uzavírají tuto Smlouvu, která je součástí odškodnění Oprávněné za důlní škody vzniklé jí Hornickou činností Společnosti.

I.

Původní služebnosti

1. Smluvní strany prohlašují, že na základě smlouvy o zřízení věcného břemene - služebnosti 66909-3c/VB/P (č. smlouvy Oprávněné), DÚK/Sou/044/17 (č. smlouvy Palivového kombinátu Ústí, státní podnik, IČO: 00007536, se sídlem Hrbovická 2, Hrbovice, 403 39 Chlumec - dále jen „**Původní povinný**“), VUAS/2015/368 (č. smlouvy Společnosti) uzavřené dne 17. 3. 2017 mezi Oprávněnou, Původním povinným, a Společností (dále jen „**Původní smlouva**“) byly zřízeny k tíži dotčených pozemků specifikovaných v příloze č. 1 Původní smlouvy služebnosti spočívající v právu Oprávněné zřídit a provozovat na dotčených pozemcích plynárenské zařízení (přeložky) včetně stanice katodické ochrany a vstupovat a vjíždět na dotčené pozemky v souvislosti se zřizováním, stavebními úpravami, opravami, provozováním a odstraněním plynárenského zařízení (přeložek) včetně stanice katodické ochrany, a to v rozsahu dle geometrických plánů, které tvoří přílohy č. 2, 3 a 4 Původní smlouvy (dále jen „**Původní služebnost**“) - dále jen „**Původní geometrické plány**“. Vklad práva odpovídající Původní služebnosti byl Katastrálním úřadem pro Ústecký kraj, Katastrálním pracovištěm Most (dále jen „**Katastrální úřad**“) proveden dne 19. 5. 2017 pod č.j. V-2469/2017, s právními účinky vkladu ke dni 27. 4. 2017.
2. V odst. 2. a 3. čl. V. Původní smlouvy se Společnost zavázala po dokončení stavby části Plynárenského zařízení dotčené Hornickou činností (přeložek) tyto přeložky zaměřit a v případě, že nově zhotovené části Plynárenského zařízení bude vybočovat z prostoru vymezeného Původními geometrickými plány, zavázaly se smluvní strany uzavřít nové smlouvy o zřízení věcného břemene – služebnosti, kterými Původní služebnost zruší, a kterými se Původní služebnost nahradí novými služebnostmi zakládající stranám obdobná práva a povinnosti, avšak k území vymezenému novými geometrickými plány reflektujícím skutečné umístění náhrady za potrubí produktovodů včetně KAO.
3. Na základě Rozhodnutí místopředsedy vlády, ministra průmyslu a obchodu a ministra dopravy č. 59/2021, č.j. MPO 621728/2021 ze dne 4. 11. 2021 došlo v souladu s ustanovením § 7 a 7a zákona č. 77/1997 Sb., o státním podniku, ve znění pozdějších předpisů a ustanovení § 178 odst. 2. Občanského zákoníku, k fúzi sloučením Původního povinného s Povinným. Rozhodný den fúze sloučením je 1. 1. 2022. V důsledku této fúze sloučením Původní povinný zanikl a veškeré jeho jmění přešlo na Povinného, který je právním nástupcem Původního povinného. Povinnému tak z Původní smlouvy svědčí veškerá práva a povinnosti namísto Původního povinného.
4. S ohledem na závazky smluvních stran založené Původní smlouvou, jak je uvedeno v odst. 2. tohoto čl. I této Smlouvy, Oprávněná, Původní povinný a Společnost uzavřeli dne 17. 3. 2020 smlouvu o zrušení původního věcného břemene – služebnosti a smlouvu o zřízení nového věcného břemene – služebnosti č. DÚK/Sou/003/2020 (č. smlouvy Původního povinného), VUAS/2019/232 (č. smlouvy Společnosti) – dále jen „**Nová smlouva**“, kterou byla zrušena Původní služebnost (v celém jejím rozsahu, tedy včetně služebnosti vztahující se ke KAO) a současně byla zřízena nová služebnost spočívající v právu Oprávněné zřídit a provozovat na Dotčených pozemcích nově zhotovenou část Plynárenského zařízení (přeložky) a vstupovat a vjíždět na Dotčené pozemky v souvislosti se zřizováním, stavebními úpravami, opravami, provozováním a odstraněním Plynárenského zařízení, a to v rozsahu dle geometrických plánů, které tvoří přílohy č. 2, 3 a 4 Nové smlouvy, přičemž služebnost zřízená touto smlouvou (její rozsah) nezakládá žádné oprávnění Oprávněné (na rozdíl od Původní služebnosti) ve vztahu ke KAO.

5. S ohledem na závazky smluvních stran založené Dohodou o odškodnění, Původní smlouvou a s ohledem na skutečnosti uvedené v odst. 4. tohoto čl. I. této Smlouvy, zřizují Smluvní strany touto Smlouvou ve vztahu ke KAO ve prospěch Oprávněné služebnost, jak je tato specifikována níže v čl. III. této Smlouvy.

II.

Dotčené pozemky

1. Pozemky, které jsou dotčené KAO, jsou specifikované v Příloze č. 1 k této Smlouvě (dále jen „**Dotčené pozemky**“), jsou v současné době ve vlastnictví ČR a Povinný k nim má právo hospodařit s majetkem státu (dále jen „**Dotčené pozemky**“). Ve smyslu ustanovení § 2 odst. 9 zákona č. 77/1997 Sb., o státním podniku, ve znění pozdějších předpisů, jsou dotčené nemovitosti určeným majetkem státního podniku DIAMO, krom pozemku p. č. 427/3 v k. ú. Slatinice u Mostu.
2. Dotčené pozemky jsou KAO zasaženy podle Projektů v rozsahu, který je pro katastrální území:
 - Slatinice u Mostu specifikován v Geometrickém plánu č. 163-3/2024 vyhotoveném společností Sev.en Inntech a.s., IČO: 28727932, se sídlem Most, Václava Řezáče 315, PSC 43401 (dále jen společnost „**Sev.en Inntech a.s.**“), ověřeném [REDACTED] dne 29. 2. 2024 pod č. 11/2024 (dále také jen „**Geometrický plán č. 1**“), a v Geometrickém plánu č. 164-4/2024 vyhotoveném společností Sev.en Inntech a.s., ověřeném [REDACTED] dne 30. 4. 2024 pod č. 30/2024 (dále také jen „**Geometrický plán č. 2**“), a Hořany specifikován v Geometrickém plánu č. 279-4/2024 vyhotoveném společností Sev.en Inntech a.s., ověřeném [REDACTED] dne 16. 5. 2024 pod č. 40/2024 (dále také jen „**Geometrický plán č. 3**“), a v Geometrickém plánu č. 281-3/2024 vyhotoveném společností Sev.en Inntech a.s., ověřeném [REDACTED] dne 28. 5. 2024 pod č. 46/2024 (dále také jen „**Geometrický plán č. 4**“), a
 - Bylany u Mostu v Geometrickém plánu č. 399-7/2025 vyhotoveném společností Sev.en Inntech a.s. (původně vystupující pod obchodní firmou Coal Services a.s.), ověřeném [REDACTED] dne 4. 3. 2025 pod č. 16/2025 (dále také jen „**Geometrický plán č. 5**“).

Geometrický plán č. 1 tvoří Přílohu č. 2 k této Smlouvě, Geometrický plán č. 2 tvoří Přílohu č. 3 k této Smlouvě, Geometrický plán č. 3 tvoří Přílohu č. 4 k této Smlouvě, Geometrický plán č. 4 tvoří Přílohu č. 5 k této Smlouvě a Geometrický plán č. 5 tvoří Přílohu č. 6 k této Smlouvě. Vyhotovení Geometrického plánu č. 1, Geometrického plánu č. 2, Geometrického plánu č. 3, Geometrického plánu č. 4 a Geometrického plánu č. 5 zajistila na své náklady v souladu s Dohodou o odškodnění Společnost.

III.

Zřízení, rozsah a obsah služebnosti

1. Oprávněná a Povinný po vzájemné dohodě zřizují tímto k tíži Dotčených pozemků věcné břemeno ve smyslu § 59 odst. 1, písm. e) a f), Energetického zákona spočívající v právu Oprávněné **zřídit a provozovat na Dotčených pozemcích KAO a vstupovat a vjíždět na Dotčené pozemky v souvislosti se zřizováním, stavebními úpravami, opravami, provozováním a odstraněním KAO**, a to v rozsahu, který je vymezen v Geometrickém plánu č. 1, Geometrickém plánu č. 2, Geometrickém plánu č. 3, Geometrickém plánu č. 4 a Geometrickém plánu č. 5 (dále také jen „**Služebnost**“). V případě plánované údržby, stavební

úpravy či plánované opravy KAO je Oprávněná povinna oznámit Povinnému svůj záměr písemně bez zbytečného odkladu předem (nejméně 15 (patnáct) dnů) před zahájením vlastních prací. V případě poruchy nebo havárie KAO je Oprávněná povinna Povinného písemně vyzoomět o vstupu na Dotčené pozemky za účelem odstranění havarijního stavu nejpozději do 5 (pět) dnů od zjištění havárie KAO. Služebnost dále zahrnuje povinnost Povinného zdržet se na Dotčených pozemcích v rozsahu vymezeném Geometrickým plánem č. 1, Geometrickým plánem č. 2, Geometrickým plánem č. 3, Geometrickým plánem č. 4 a Geometrickým plánem č. 5 stavební činností, vysazování trvalých porostů, zemních prací, uskladňování materiálu, zřizování skládek a jakýchkoli jiných činností, které by ohrožovaly nebo by mohly ohrožovat spolehlivost a bezpečnost provozu KAO, život, zdraví a majetek jiných osob, nebo které by znemožňovaly nebo podstatně znesnadňovaly přístup Oprávněné ke KAO a realizaci jejich práv vyplývajících ze Služebnosti, s výjimkou povinností vyplývajících z Územního rozhodnutí Magistrátu města Mostu, odbor stavební úřad, o umístění stavby „Výstavba inženýrských sítí v prostoru Slatinice – produktovody a trubní sítě“ vydaného dne 6. 3. 2014 pod č. j. MmM/028410/2014/OSÚ/JŠ.

2. Povinností Povinného a každého dalšího vlastníka Dotčených pozemků (resp. subjektu s právem s Dotčenými pozemky hospodařit) je pak tato práva Oprávněné na Dotčených pozemcích strpět, a to se všemi s tím spojenými zákonnými právy, povinnostmi a omezeními.
3. Služebnost podle této Smlouvy se zřizuje jako časově neomezená – na dobu neurčitou.
4. Oprávněná přijímá právo Služebnosti a Povinný na sebe bere povinnost toto právo Oprávněné strpět.
5. Oprávněná je povinna se zdržet takového jednání, které by zatěžovalo Dotčené pozemky či omezovalo práva Povinného nebo jeho právních nástupců nad rámec sjednaný v této Smlouvě nebo plynoucí ze zákona. Povinností Oprávněné je šetřit co nejvíce majetek Povinného a uvést vždy po vstupu na Dotčené pozemky za účelem realizace práv ze služebnosti, např. provedení prohlídky, oprav či údržby Přeložky či jiným obdobným účelem, Dotčené pozemky bez zbytečného odkladu na vlastní náklady do náležitého stavu.
6. Oprávněná bere na vědomí, že Dotčené pozemky byly před podpisem této Smlouvy přenechány na základě nájmní smlouvy do užívání Společnosti a dále, že Dotčené pozemky jsou a budou vedle Služebnosti zřizované touto Smlouvou zatíženy i dalšími služebnostmi zřizovanými pro účely realizace Stavby a Oprávněná prohlašuje, že se seznámila s Projekty a že touto Smlouvou zřizovaná Služebnost není na újmu ostatním současným i budoucím vlastníkům zařízení, jež jsou v rámci Stavby umístěna v „Hořanském koridoru“.
7. Náklady spojené s běžným udržováním Dotčených pozemků nese Povinný.

IV.

Výše jednorázové úhrady za zřízení Služebnosti

1. Smluvní strany se dohodly, že Služebnost se zřizuje úplatně, za jednorázovou finanční náhradu ve výši 307 640,-Kč (slovy: tři sta sedm tisíc šest set čtyřicet korun českých), která odpovídá rozsahu zatížení Dotčených pozemků vymezeného v Geometrických plánech č. 1 až č. 5, tzn. rozsahu ploch zasažených KAO (dále jen „Úplata“). Úplata je uvedena bez DPH, kterou připočte Povinný dle zákonné sazby platné ke dni uskutečnění zdanitelného plnění, kterým se rozumí datum vystavení faktury. Výše jednorázové úplaty je stanovena soudním znalcem ve znaleckém posudku

č. 038192/2025, zpracovaném dle platné oceňovací vyhlášky, který vyhotovil Miloš Votoček ve spolupráci se společností KOPPREA Consulting, s.r.o. Náklady vynaložené Povinným za vyhotovení znaleckého posudku jsou ve výši 18 000,00 Kč (slovy: osmnáct tisíc korun českých) + DPH ve výši určené platným právním předpisem v době uskutečnění zdanitelného plnění. Náhrada za zřízení služebnosti zahrnuje Úplatu a náklady na vyhotovení znaleckého posudku, vše ve finančním vyjádření včetně připočtené daně z přidané hodnoty (dále jen „**Celková náhrada**“).

2. Způsob úhrady Celkové náhrady: Povinný doručí nejpozději do 15 pracovních dnů ode dne zveřejnění této Smlouvy v registru smluv Oprávněné daňový doklad (dále jen „**faktura**“) se splatností 30 dnů ode dne vystavení. Faktura bude vystavena a zaslána na e-mailovou adresu: el.faktury@gasnet.cz. Za datum zdanitelného plnění se považuje datum vystavení faktury. Faktura bude obsahovat všechny náležitosti daňového dokladu dle zákona č. 235/2004 Sb., o dani z přidané hodnoty, ve znění pozdějších předpisů, náležitosti dle ustanovení § 435 Občanského zákoníku a číslo Smlouvy Povinného. Dále evidenční číslo této Smlouvy, pod kterým je vedena u Oprávněné a bankovní spojení Povinného zveřejněné správcem daně způsobem umožňující dálkový přístup v registru plátců DPH. Oprávněná je oprávněna před uplynutím doby splatnosti vrátit bez zaplacení daňový doklad, který neobsahuje některou zákonnou nebo sjednanou náležitost nebo má jiné závady v obsahu. Ve vráceném daňovém dokladu musí vyznačit důvod vrácení. Povinný je povinen podle povahy nesprávnosti daňový doklad opravit nebo nově zhotovit. Oprávněným vrácením daňového dokladu se přerušuje běh lhůty jeho splatnosti. Nová lhůta splatnosti běží znovu ode dne doručení opraveného nebo nově vyhotoveného daňového dokladu.
3. Smluvní strany se dohodly, že v případě prodlení s úhradou Celkové náhrady delší než 5 kalendářních dnů je Oprávněná vedle zákonného úroku z prodlení povinna Povinnému zaplatit smluvní pokutu ve výši 0,5 % z dlužné částky za každý den prodlení. Smluvní pokuta je splatná do 14 kalendářních dnů od data, kdy byla Oprávněné doručena písemná výzva k jejímu zaplacení, a to na účet Povinného uvedený v písemné výzvě. Ujednání o smluvní pokutě nevylučuje právo Povinného na náhradu škody vzniklé z porušení povinností, ke které se smluvní pokuta vztahuje.
4. Vzhledem ke skutečnosti, že vznik povinnosti Oprávněné zaplatit Povinnému Celkovou náhradu představuje současně škodu vzniklou Oprávněné v důsledku Hornické činnosti Společnosti, vystaví Oprávněná vůči Společnosti a s odkazem na číslo této Smlouvy do 15 (patnácti) dnů od zaplacení Úplaty Oprávněnou Povinnému v souladu s odst. 2 tohoto čl. IV. této Smlouvy fakturu na částku odpovídající Celkové náhradě (bez DPH), z titulu náhrady škody jí vzniklé v důsledku Hornické činnosti Společnosti, se splatností 14 (čtrnáct) dnů ode dne doručení faktury Společnosti. Společnost se zavazuje, že částku Celkové náhrady (bez DPH) ve stanovené lhůtě Oprávněné zaplatí. Smluvní strany si jsou vědomi, že náhrada důlních škod (příčemž realizace KAO je formou náhrady těchto důlních škod a s nimi spojená nutnost zřízení Služebnosti, resp. náklady spojené se zřízením Služebnosti jsou součástí úplné náhrady všech důlních škod způsobených Oprávněné v důsledku Hornické činnosti Společnosti) není předmětem daně podle zákona o DPH v platném znění.
5. Smluvní strany se dohodly, že v případě prodlení s úhradou Celkové náhrady, z titulu náhrady škody jí vzniklé v důsledku Hornické činnosti Společnosti, delší než 5 kalendářních dnů je Společnost vedle zákonného úroku z prodlení povinna Oprávněnému zaplatit smluvní pokutu ve výši 0,5 % z dlužné částky za každý den prodlení. Smluvní pokuta je splatná do 14 kalendářních dnů od data, kdy byla Společnosti doručena písemná výzva k jejímu zaplacení, a to na účet Oprávněného

uvedený v písemné výzvě. Ujednání o smluvní pokutě nevyklučuje právo Oprávněného na náhradu škody vzniklé z porušení povinností, ke které se smluvní pokuta vztahuje.

V.

Ostatní ujednání

1. Práva a povinnosti vyplývající ze Služebnosti přecházejí na právní nástupce smluvních stran.
2. Smluvní strany se dohodly, že práva a povinnosti mezi všemi stranami se řídí Občanským zákoníkem, Energetickým zákonem a Horním zákonem, a obecně závaznými právními předpisy, které s nimi a s touto Smlouvou souvisejí.
3. Pokud by vyšlo najevo, že některá ustanovení této Smlouvy neodpovídají obecně závazným právním předpisům, neznamená to neplatnost celé Smlouvy. Strany v takovém případě vyvinou maximální úsilí a nahradí neodpovídající ustanovení jiným, sledujícím stejný účel.
4. Smluvní strany ujednaly, že za podmínky, že Služebnost podle této Smlouvy bude zapsána do katastru nemovitostí, nemá Oprávněná vůči Povinnému nárok na vrácení Celkové náhrady zaplacené podle čl. IV. odst. 1. této Smlouvy, a to ani z části; dále nemá Společnost vůči Oprávněné nárok na vrácení náhrady příslušné části důlních škod zaplacené podle čl. IV. odst. 4. této Smlouvy, tj. Oprávněná a Společnost se podpisem této Smlouvy těchto uvedených nároků v plném rozsahu vzdávají.

VI.

Compliance doložka

1. Smluvní strany níže svým podpisem stvrzují, že v průběhu vyjednávání o Smlouvě vždy jednaly a postupovaly čestně a transparentně, a současně se zavazují, že takto budou jednat i při plnění Smlouvy a veškerých činnostech s ní souvisejících.
2. Smluvní strany se zavazují jednat a přijmout taková opatření, aby v souvislosti s uzavřením Smlouvy a jejím plněním nevzniklo žádné důvodné podezření ze spáchání trestného činu a nedošlo ke spáchání trestného činu, a to ani ve stádiu přípravy či pokusu či účastenství, které by mohlo být kterékoli ze Smluvních stran přičteno podle zákona č. 418/2011 Sb., o trestní odpovědnosti právnických osob a řízení proti nim, ve znění pozdějších předpisů.
3. Oprávněná a Společnost prohlašují, že se seznámily s Compliance programem státního podniku DIAMO (viz webové stránky www.diamo.cz/cs/compliance-program).
4. Smluvní strany se zavazují navzájem si neprodleně oznámit skutečnosti vzbuzující důvodné podezření o možném spáchání trestného činu souvisejícího s uzavřením Smlouvy a jejím plněním, a to bez ohledu na splnění případné zákonné oznamovací povinnosti a nad její rámec.

VII.

Doručování a závěrečná ujednání

1. Smlouva a právní vztahy z ní vyplývající se řídí právním řádem České republiky.
2. Smluvní strany prohlašují, že jsou způsobilé uzavřít Smlouvu, stejně jako způsobilé nabývat v rámci právního řádu vlastním právním jednáním práva a povinnosti.

3. Smluvní strany se dohodly, že veškeré písemnosti související se Smlouvou si budou doručovat doporučenými dopisy s dodejkou na adresy uvedené v záhlaví této Smlouvy nebo do datových schránek. Datová schránka DIAMO, s.p.: sjfywke, datová schránka GasNet, s.r.o.: rdzxhzt. Vršanská uhelná a.s.: z54gnfy.
4. Smluvní strany se zavazují použít osobní údaje uvedené v této Smlouvě pouze v souladu s nařízením Evropského parlamentu a Rady (EU) 2016/679 o ochraně fyzických osob v souvislosti se zpracováním osobních údajů a o volném pohybu těchto údajů a o zrušení směrnice 95/46/ES (obecné nařízení o ochraně osobních údajů).
5. Tato Smlouva nabývá platnosti dnem jejího podpisu poslední stranou a účinnosti dnem uveřejnění v registru smluv. Strany souhlasí s uveřejněním Smlouvy v registru smluv v souladu s podmínkami stanovenými zákonem č. 340/2015 Sb., o zvláštních podmínkách účinnosti některých smluv, uveřejňování těchto smluv a o registru smluv (zákon o registru smluv), ve znění pozdějších předpisů. Strany se dohodly, že uveřejnění do registru smluv dle uvedeného zákona zajistí DIAMO, státní podnik.
6. Případná plnění smluvních stran v rámci předmětu Smlouvy před nabytím její účinnosti se považují za plnění dle Smlouvy, včetně práv a povinností z toho vyplývajících.
7. Smluvní strany ujednávají, že každá ze smluvních stran může od Smlouvy odstoupit v případě, že bude u protistran či v dodavatelském řetězci odhaleno závažné jednání proti lidským právům či všeobecně uznávaným etickým a morálním standardům.
8. Smlouva může být měněna a doplňována pouze písemně, a to číslovanými dodatky podepsanými oprávněnými zástupci všech smluvních stran.
9. Smlouva o zřízení Služebnosti je podkladem k návrhu na zahájení řízení o povolení vkladu Služebnosti do katastru nemovitostí (dále jen „Návrh na vklad“). Smlouva je vyhotovena v 7 stejnopisech, z nichž každý má platnost originálu. Společnost obdrží tři vyhotovení, z nichž jedno vyhotovení obsahující úředně ověřené podpisy smluvních stran bude tvořit přílohu Návrhu na vklad, a Oprávněný a Povinný každý po dvou stejnopisech. Smluvní strany se výslovně dohodly, že návrh na vklad práva odpovídající služebnosti dle Smlouvy předloží katastrálnímu úřadu Společnost, a to do 20 dnů po úhradě Celkové náhrady dle čl. IV. Smlouvy. Správní poplatek za podání Návrhu na vklad do katastru nemovitost se zavazuje uhradit Společnost. V případě, že příslušný katastrální úřad zamítne nebo přeruší řízení o povolení vkladu práva odpovídajícího věcnému břemeni podle Smlouvy, smluvní strany se zavazují k součinnosti při odstranění překážek bránících rozhodnutí o povolení vkladu práva odpovídajícího věcnému břemeni.
10. Ministerstvo průmyslu a obchodu udělilo souhlas s uzavřením Smlouvy svým dopisem č. j. MPO 116993/825/11400/01000 ze dne 12. 11. 2025.
11. Smluvní strany prohlašují, že si Smlouvu přečetly, že je srozumitelná a určitá, že je výrazem jejich pravé a svobodné vůle, že nebyla sjednána v tísní za nápadně nevýhodných podmínek a na důkaz toho připojují své podpisy
12. Osoby jednající za smluvní strany prohlašují, že jsou plně způsobilé nabývat v mezích právního řádu práva a povinnosti, že jsou plně svéprávné a jsou oprávněny Smlouvu podepsat.

13. Přílohy, které jsou nedílnou součástí Smlouvy:

- 13.1 Příloha č. 1 - Seznam Dotčených pozemků
- 13.2 Příloha č. 2 - Geometrický plán č. 163-3/2024
- 13.3 Příloha č. 3 - Geometrický plán č. 164-4/2024
- 13.4 Příloha č. 4 - Geometrický plán č. 279-4/2024
- 13.5 Příloha č. 5 - Geometrický plán č. 281-3/2024
- 13.6 Příloha č. 6 - Geometrický plán č. 399-7/2025
- 13.7 Příloha č. 7 - výpis z obchodního rejstříku Povinného

v Ústí nad Labem, dne 11 0 -12- 2025

ve Stráži pod Ralskem, dne 11 2 -01- 2026

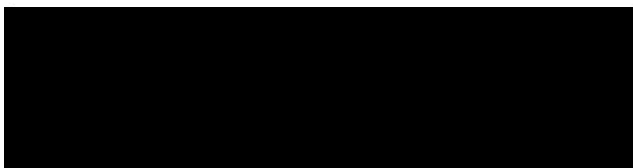

GasNet, s.r.o.



vedoucí připojování PZ



technik připojování PZ

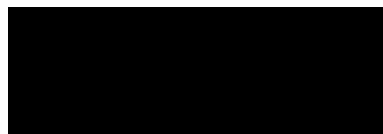

DIAMO, státní podnik

Ing. Ludvík Kašpar

Ředitel státního podniku

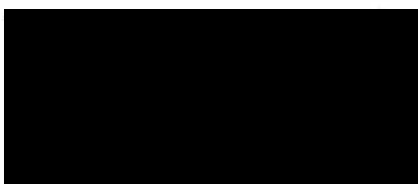

v Mostě, dne 11 5 -12- 2025



Vršanská uhelná a.s.

Ing. Petr Lenc, místopředseda představenstva

Ing. Petr Procházka, člen představenstva

Seznam Dotčených pozemků

Výkaz délek a výměr věcného břemene SKAO Vršany a Zemního pásku

Název katastrální území :		Slatinice u Mostu	
Geometrický plán č.:		163-3/2024	
Parcelní číslo	LV	Délka plynárenského zařízení (m)	PlochaVB (m2)
KN			
201/1	39	188,89	1065,01
439/8	39	5,50	35,96
Celkem		194,39	1100,97

Název katastrální území :		Slatinice u Mostu	
Geometrický plán č.:		164-4/2024	
Parcelní číslo	LV	Délka plynárenského zařízení (m)	PlochaVB (m2)
KN			
201/1	39	1886,36	4457,91
201/35	39	112,74	270,46
201/38	39	173,19	373,36
201/77	39	8,50	20,44
427/3	39	27,19	65,18
439/1	39	4,80	12,39
439/7	39	0,00	68,65
439/8	39	0,00	0,79
Celkem		2212,78	5269,18

Název katastrální území :		Hořany	
Geometrický plán č.:		279-4/2024	
Parcelní číslo	LV	Délka plynárenského zařízení (m)	PlochaVB (m2)
KN			
43/26	94	9,90	23,78
103/32	94	62,27	114,51
103/34	94	1088,89	2435,15
430/9	94	13,40	32,18
430/80	94	66,93	160,36
573/15	94	5,38	12,92
573/17	94	4,28	10,30
833/1	94	1,43	6,11
833/2	94	2,76	61,01
833/3	94	0,00	197,00
833/12	94	7,28	17,59
Celkem		1262,52	2789,20

Název katastrální území :		Hořany	
Geometrický plán č.:		281-3/2024	
Parcelní číslo KN	LV	Délka plynárenského zařízení (m)	PlochaVB (m2)
103/32	94	26,33	45,31
833/1	94	0,46	2,03
833/2	94	0,57	7,13
Celkem		27,36	54,47

Název katastrální území :		Bylany u Mostu	
Geometrický plán č.:		399-7/2025	
Parcelní číslo KN	LV	Délka plynárenského zařízení (m)	PlochaVB (m2)
263/40	39	38,17	91,53
Celkem		38,17	91,53

VÝKAZ DOSAVADNÍHO A NOVÉHO STAVU ÚDAJŮ KATASTRU NEMOVITOSTÍ

Dosavadní stav			Nový stav					Porovnání se stavem evidence právních vztahů										
Označení pozemku parc. číslem	Výměra parcely		Označení pozemku parc. číslem	Výměra parcely		Druh pozemku	Typ stavby	Způsob využití	Způsob využití	Způsob využití	Způsob využití	Způsob využití	Díl přechází z pozemku označeného v katastru nemovitostí	dřívější poz. evidenci	Číslo listu vlastnictví	Výměra dílu		Označení dílu
	ha	m ²		Způsob využití	ha											m ²	Způsob využití	
201/1 439/8													201/1 439/8		39 39			

Druh věcného břemene: dle listiny

Oprávněný: dle listiny

Plocha dotčená věcným břemenem na pozemku p. č. 201/1 je 1065 m²

Plocha dotčená věcným břemenem na pozemku p. č. 439/8 je 36 m²

<p>GEOMETRICKÝ PLÁN pro vymezení rozsahu věcného břemene k části pozemku</p>	<p align="center">Geometrický plán ověřil úředně oprávněný zeměměřický inženýr:</p>	<p align="center">Stejnopis ověřil úředně oprávněný zeměměřický inženýr:</p>
	Jméno, příjmení: [redacted]	Jméno, příjmení:
	Číslo položky seznamu úředně oprávněných zeměměřických inženýrů: 2162/2002	Číslo položky seznamu úředně oprávněných zeměměřických inženýrů:
	Dne: 29. února 2024 Číslo: 11/2024	Dne: Číslo:
Náležitosti a přesnosti odpovídá právním předpisům.	Tento stejnopis odpovídá geometrickému plánu v elektronické podobě uloženému v dokumentaci katastrálního úřadu.	Ověření stejnopisu geometrického plánu v listinné podobě.
<p>Vyhotovitel: <i>Sev.en Inntech a.s.</i> <i>Václava Řezáče 315</i> <i>434 01 Most</i></p> <p>Číslo plánu: 163-3/2024</p> <p>Okres: <i>Most</i></p> <p>Obec: <i>Most</i></p> <p>Kat. území: <i>Slatinice u Mostu</i></p> <p>Mapový list: <i>Most 7-4/33</i></p> <p>Dosavadním vlastníkům pozemků byla poskytnuta možnost seznámit se v terénu s průběhem navrhovaných nových hranic, které byly označeny předepsaným způsobem:</p>	<p align="center">Katastrální úřad souhlasí s očišlováním parcel.</p> <p align="center">[redacted]</p> <p align="center">KU pro Ustecký kraj, KP Most PGP-169/2024-508 2024.03.04 10:37:16 +01'00'</p>	

Seznam souřadnic (S-JTSK)

Číslo bodu	Souřadnice pro zápis do KN				
	Y	X	Kód kv.		Poznámka
127-1	794680.83	989632.93	4		
127-2	794680.47	989635.55	4		
127-3	794677.95	989632.69	3		
127-4	794679.33	989631.21	3		
127-5	794675.11	989628.02	3		
127-6	794673.97	989629.66	3		
127-7	794672.09	989628.46	3		
127-8	794673.21	989626.80	3		
127-9	794669.78	989624.41	3		
127-10	794668.66	989626.07	3		
127-11	794666.47	989624.64	3		
127-12	794667.63	989623.00	3		
127-13	794662.47	989619.09	3		
127-14	794661.33	989620.73	3		
127-15	794655.68	989617.22	3		
127-16	794656.82	989615.58	3		
127-17	794654.04	989613.44	3		
127-18	794652.82	989615.02	3		
127-19	794650.38	989613.12	3		
127-20	794651.62	989611.54	3		
127-21	794643.13	989604.88	3		
127-22	794641.89	989606.46	3		
127-23	794633.48	989599.82	3		
127-24	794634.68	989598.22	3		
127-25	794626.25	989592.10	3		
127-26	794625.11	989593.74	3		
127-27	794620.88	989590.91	3		
127-28	794622.02	989589.27	3		
127-29	794619.02	989589.58	3		
127-30	794620.17	989587.94	3		
127-31	794627.05	989578.12	3		
127-32	794610.67	989566.65	3		
127-33	794599.19	989583.02	3		
127-34	794615.57	989594.50	3		
127-35	794601.39	989584.56	3		
127-36	794603.05	989585.72	3		
127-37	794597.65	989588.46	3		
127-38	794599.11	989589.82	3		
127-39	794598.19	989590.86	3		
127-40	794595.87	989590.46	3		
127-41	794596.16	989591.18	3		
127-42	794598.42	989591.46	3		
127-43	794596.98	989593.48	3		
127-44	794595.95	989591.48	3		
127-45	794594.61	989593.00	3		
127-46	794593.93	989592.58	3		
127-47	794594.99	989590.88	3		
127-48	794593.48	989594.12	3		
127-49	794594.86	989595.56	3		
127-50	794585.74	989604.24	3		
127-51	794584.40	989602.76	3		
127-52	794573.41	989612.08	3		
127-53	794574.75	989613.58	3		
127-54	794568.87	989619.10	3		
127-55	794567.43	989617.72	3		
127-56	794559.15	989627.20	3		
127-57	794560.69	989628.48	3		

127-58	794554.53	989636.35	3
127-59	794553.03	989635.03	3
127-60	794552.92	989637.98	3
127-61	794551.68	989638.34	3
127-62	794551.88	989636.18	3
127-63	794552.69	989627.51	3
127-64	794532.78	989625.65	3
127-65	794530.92	989645.57	3
127-66	794550.84	989647.42	3
1	794607.34	989588.73	3
2	794603.83	989586.27	3

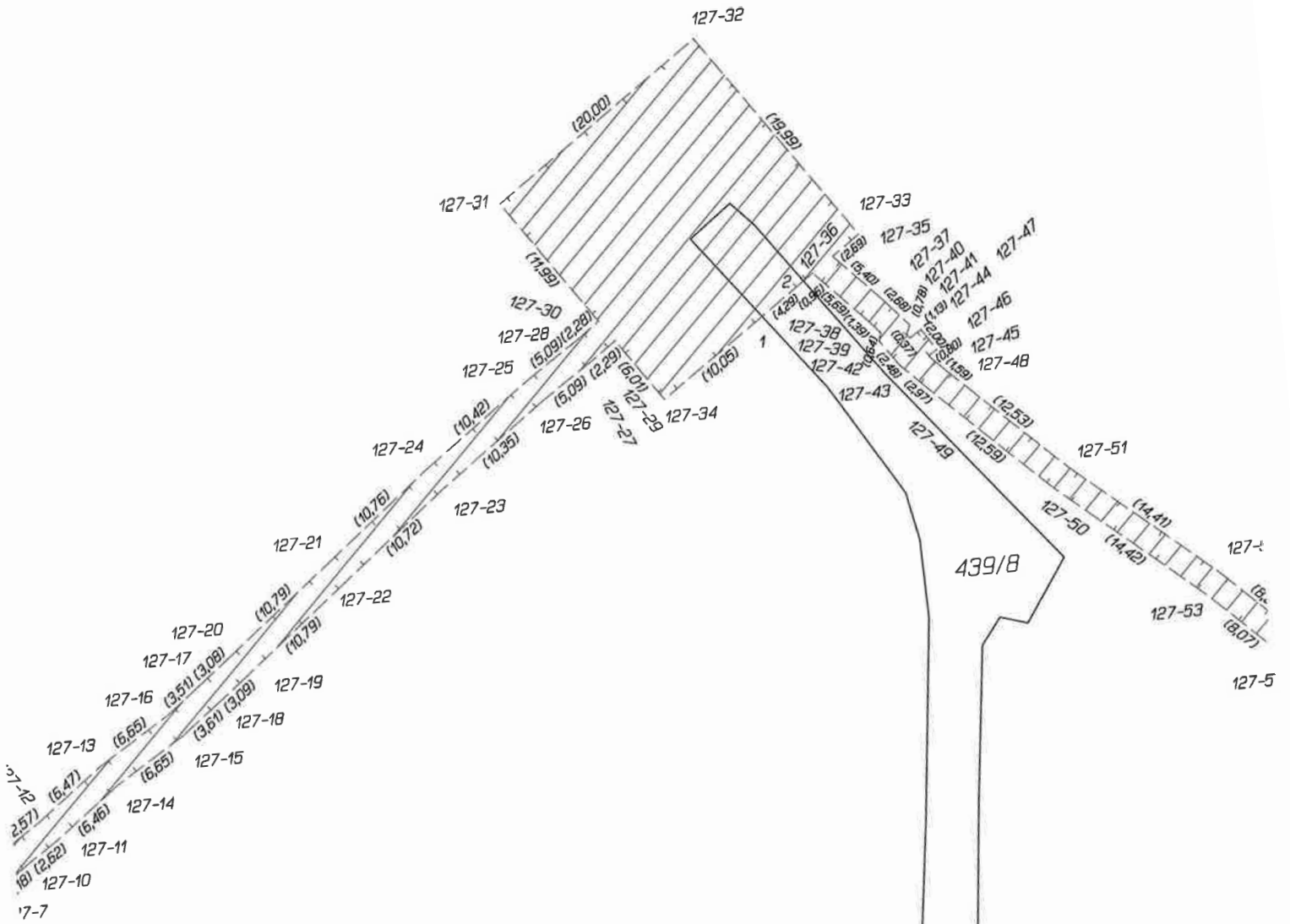

201/1

439/7
201/78

Výkaz délek a výměr věcného břemene SKAO Vršany a Zemního pásku

Název katastrální území :		Slatinice u Mostu	
Geometrický plán č.:		163-3/2024	
Parcelní číslo	LV	Délka plynárenského zařízení (m)	PlochaVB (m2)
KN			
201/1	39	188,89	1065,01
439/8	39	5,50	35,96
Celkem		194,39	1100,97

Název katastrální území :		Slatinice u Mostu	
Geometrický plán č.:		164-4/2024	
Parcelní číslo	LV	Délka plynárenského zařízení (m)	PlochaVB (m2)
KN			
201/1	39	1886,36	4457,91
201/35	39	112,74	270,46
201/38	39	173,19	373,36
201/77	39	8,50	20,44
427/3	39	27,19	65,18
439/1	39	4,80	12,39
439/7	39	0,00	68,65
439/8	39	0,00	0,79
Celkem		2212,78	5269,18

Název katastrální území :		Hořany	
Geometrický plán č.:		279-4/2024	
Parcelní číslo	LV	Délka plynárenského zařízení (m)	PlochaVB (m2)
KN			
43/26	94	9,90	23,78
103/32	94	62,27	114,51
103/34	94	1088,89	2435,15
430/9	94	13,40	32,18
430/80	94	66,93	160,36
573/15	94	5,38	12,92
573/17	94	4,28	10,30
833/1	94	1,43	6,11
833/2	94	2,76	61,01
833/3	94	0,00	197,00
833/12	94	7,28	17,59
Celkem		1262,52	2789,20

Seznam souřadnic (S-JTSK)

Číslo bodu Souřadnice pro zápis do KN
 Y X Kód kv. Poznámka

k.ú. Bylany u Mostu (616532)
 363-9 794658.70 991715.62 4
 363-10 794657.73 991717.81 4
 k.ú. Slatinice u Mostu (616559)
 129-1 794656.37 991714.65 3
 129-2 794655.45 991716.87 3
 129-3 794656.16 991714.52 3
 129-4 794654.52 991716.36 3
 129-5 794652.59 991713.69 3
 129-6 794654.67 991712.49 3
 129-7 794650.62 991703.40 3
 129-8 794648.42 991704.36 3
 129-9 794635.92 991674.84 3
 129-10 794638.12 991673.90 3
 129-11 794626.95 991647.91 3
 129-12 794624.75 991648.85 3
 129-13 794616.30 991628.82 3
 129-14 794618.52 991627.88 3
 129-15 794610.71 991609.51 3
 129-16 794608.49 991610.43 3
 129-17 794603.27 991591.32 3
 129-18 794601.01 991592.12 3
 129-19 794598.73 991584.44 3
 129-20 794601.01 991583.70 3
 129-21 794595.89 991569.12 3
 129-22 794593.65 991569.98 3
 129-23 794588.18 991556.94 3
 129-24 794590.40 991556.02 3
 129-25 794583.32 991538.50 3
 129-26 794581.10 991539.40 3
 129-27 794572.96 991519.74 3
 129-28 794575.18 991518.82 3
 129-29 794567.64 991500.74 3
 129-30 794565.42 991501.66 3
 129-31 794557.66 991482.61 3
 129-32 794559.88 991481.69 3
 129-33 794551.22 991461.18 3
 129-34 794549.02 991462.12 3
 129-35 794541.34 991444.49 3
 129-36 794543.54 991443.51 3
 129-37 794535.56 991425.91 3
 129-38 794534.87 991417.44 3
 129-39 794533.20 991426.53 3
 129-40 794532.51 991417.94 3
 129-41 794531.10 991413.93 3
 129-42 794533.26 991412.87 3
 129-43 794529.27 991406.69 3
 129-44 794527.35 991408.13 3
 129-45 794525.46 991405.95 3
 129-46 794527.18 991404.27 3
 129-47 794520.02 991397.76 3
 129-48 794518.20 991399.36 3
 129-49 794513.42 991392.53 3
 129-50 794515.48 991391.29 3
 129-51 794506.32 991372.99 3
 129-52 794504.16 991374.03 3
 129-53 794498.39 991361.57 3
 129-54 794500.57 991360.59 3
 129-55 794493.45 991344.22 3
 129-56 794491.23 991345.14 3
 129-57 794484.13 991327.46 3
 129-58 794486.37 991326.62 3
 129-59 794481.83 991313.69 3
 129-60 794479.59 991314.57 3

129-61	794475.02	991304.03	3
129-62	794477.20	991303.05	3
129-63	794466.79	991280.83	3
129-64	794464.61	991281.83	3
129-65	794451.35	991252.70	3
129-66	794453.53	991251.68	3
129-67	794439.68	991223.33	3
129-68	794437.54	991224.41	3
129-69	794421.07	991193.30	3
129-70	794423.21	991192.20	3
129-71	794408.98	991163.62	3
129-72	794406.84	991164.70	3
129-73	794396.64	991144.56	3
129-74	794398.78	991143.48	3
129-75	794384.75	991115.48	3
129-76	794382.59	991116.50	3
129-77	794372.78	991094.70	3
129-78	794375.00	991093.78	3
129-79	794366.69	991072.53	3
129-80	794364.29	991072.99	3
129-81	794364.18	991053.34	3
129-82	794366.58	991053.36	3
129-83	794366.90	991036.20	3
129-84	794364.50	991036.16	3
129-85	794364.81	991009.55	3
129-86	794367.21	991009.57	3
129-87	794367.46	990986.67	3
129-88	794365.06	990986.65	3
129-89	794365.17	990962.86	3
129-90	794367.57	990962.86	3
129-91	794367.34	990938.79	3
129-92	794364.94	990938.77	3
129-93	794365.63	990904.46	3
129-94	794368.03	990904.48	3
129-95	794367.89	990876.68	3
129-96	794365.49	990876.68	3
129-97	794365.71	990851.94	3
129-98	794368.11	990851.98	3
129-99	794368.73	990829.77	3
129-100	794366.33	990829.71	3
129-101	794366.68	990807.92	3
129-102	794369.08	990807.98	3
129-103	794369.85	990782.99	3
129-104	794367.45	990782.95	3
129-105	794367.64	990765.15	3
129-106	794370.04	990765.23	3
129-107	794371.14	990746.60	3
129-108	794368.74	990746.46	3
129-109	794369.86	990724.13	3
129-110	794372.26	990724.25	3
129-111	794373.29	990703.23	3
129-112	794370.89	990703.11	3
129-113	794371.93	990685.47	3
129-114	794374.33	990685.53	3
129-115	794374.70	990668.19	3
129-116	794372.30	990668.11	3
129-117	794373.30	990647.91	3
129-118	794375.70	990648.01	3
129-119	794376.41	990627.39	3
129-120	794374.01	990627.29	3
129-121	794375.02	990609.02	3
129-122	794377.42	990609.10	3
129-123	794377.54	990594.23	3
129-124	794375.14	990594.17	3
129-125	794376.48	990563.80	3
129-126	794378.88	990563.88	3
129-127	794379.24	990539.49	3
129-128	794376.84	990539.45	3

129-129	794377.11	990521.34	3
129-130	794379.51	990521.38	3
129-131	794379.98	990501.85	3
129-132	794377.58	990501.75	3
129-133	794378.66	990481.22	3
129-134	794381.06	990481.32	3
129-135	794381.80	990460.03	3
129-136	794379.40	990460.01	3
129-137	794379.17	990445.68	3
129-138	794381.57	990445.68	3
129-139	794382.01	990426.01	3
129-140	794379.61	990425.93	3
129-141	794380.71	990398.84	3
129-142	794383.11	990398.90	3
129-143	794383.18	990382.13	3
129-144	794380.78	990382.11	3
129-145	794381.08	990358.72	3
129-146	794383.48	990358.80	3
129-147	794384.71	990336.14	3
129-148	794382.31	990336.12	3
129-149	794381.91	990322.95	3
129-150	794384.31	990322.93	3
129-151	794385.16	990273.32	3
129-152	794382.76	990273.28	3
129-153	794382.93	990257.81	3
129-154	794385.33	990257.85	3
129-155	794383.40	990235.65	3
129-156	794385.80	990235.69	3
129-157	794385.83	990229.23	3
129-158	794383.43	990229.19	3
129-159	794383.98	990209.59	3
129-160	794386.38	990209.61	3
129-161	794386.30	990188.17	3
129-162	794383.90	990188.17	3
129-163	794384.18	990163.30	3
129-164	794386.58	990163.34	3
129-165	794384.71	990138.64	3
129-166	794387.11	990138.68	3
129-167	794387.49	990117.65	3
129-168	794385.09	990117.61	3
129-169	794385.64	990093.98	3
129-170	794388.04	990094.24	3
129-171	794391.00	990078.45	3
129-172	794388.64	990078.03	3
129-173	794391.60	990059.93	3
129-174	794393.96	990060.37	3
129-175	794397.42	990044.05	3
129-176	794395.08	990043.57	3
129-177	794399.37	990022.35	3
129-178	794401.73	990022.83	3
129-179	794406.18	990001.66	3
129-180	794403.82	990001.20	3
129-182	794409.29	989984.14	3
129-183	794412.17	989981.32	3
129-184	794410.25	989979.84	3
129-185	794415.16	989971.16	3
129-186	794417.18	989972.48	3
129-187	794426.08	989960.66	3
129-188	794424.18	989959.20	3
129-189	794439.04	989940.53	3
129-190	794440.92	989942.03	3
129-191	794453.58	989922.42	3
129-192	794455.44	989923.92	3
129-193	794470.75	989905.18	3
129-194	794468.89	989903.66	3
129-195	794484.15	989885.08	3
129-196	794486.01	989886.60	3
129-197	794499.29	989866.21	3

129-198	794501.17	989867.71	3
129-199	794516.37	989848.45	3
129-200	794514.49	989846.95	3
129-201	794525.46	989833.25	3
129-202	794527.32	989834.77	3
129-203	794548.28	989809.76	3
129-204	794546.44	989808.22	3
129-205	794562.02	989789.73	3
129-206	794563.84	989791.29	3
129-207	794581.55	989770.68	3
129-208	794579.71	989769.14	3
129-209	794590.04	989756.73	3
129-210	794591.90	989758.25	3
129-211	794604.36	989743.04	3
129-212	794602.50	989741.52	3
129-213	794621.80	989718.35	3
129-214	794623.64	989719.89	3
129-215	794637.23	989703.46	3
129-216	794635.39	989701.92	3
129-217	794649.69	989684.98	3
129-218	794651.51	989686.54	3
129-219	794667.62	989667.92	3
129-220	794666.06	989666.14	3
129-221	794674.81	989659.38	4
129-222	794676.06	989654.20	4
129-223	794654.12	991715.80	3
129-224	794400.92	990014.99	3
129-226	794399.17	990023.36	3
129-227	794401.04	990026.23	3
129-228	794384.57	990145.29	3
129-229	794386.96	990145.70	3
129-230	794384.30	990157.63	3
129-231	794386.68	990158.52	3
129-232	794397.91	990029.60	3
129-233	794399.79	990032.39	3
129-234	794384.63	990142.34	3
129-235	794387.02	990142.82	3
129-236	794384.70	990300.10	3
129-237	794382.27	990302.01	3
129-238	794644.93	991689.96	3
129-239	794642.85	991691.22	3
1	794409.22	989984.54	3
2	794503.14	991371.82	3
3	794504.81	991375.32	3
4	794508.70	991377.74	3
5	794624.37	989719.01	3
6	794460.11	989918.20	3
7	794407.11	989982.91	3
8	794414.97	989976.38	3
9	794626.29	991652.43	3
10	794627.41	991655.04	3
11	794629.70	991654.31	3
12	794623.07	991638.69	3
13	794623.29	991645.40	3
14	794624.04	991647.16	3
15	794626.56	991646.98	3
16	794412.97	989975.03	3
17	794402.76	990017.94	3
18	794505.20	991370.59	3
19	794411.59	989977.47	3
20	794408.40	989981.64	3

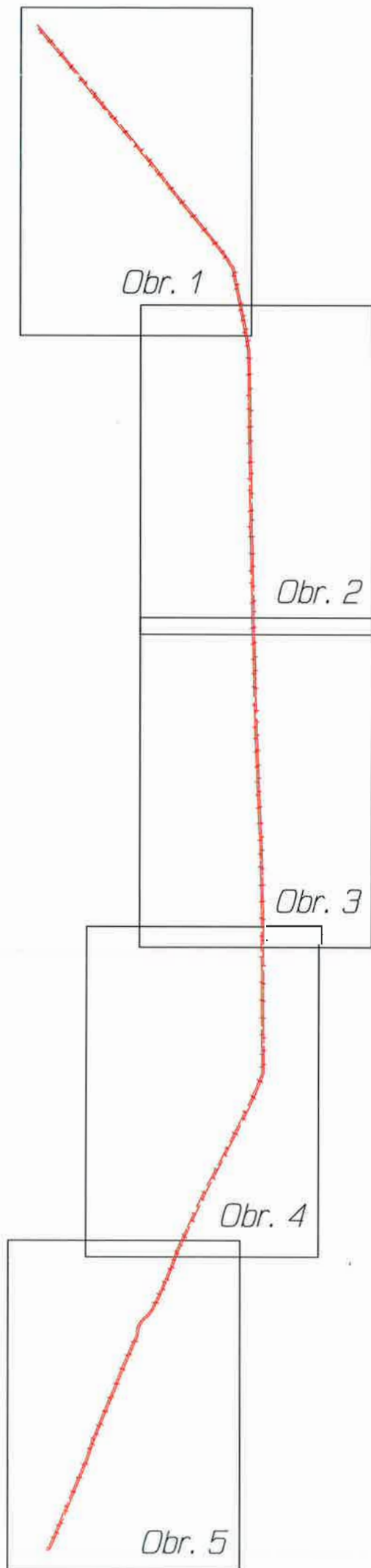

Přehledka kladu tisků

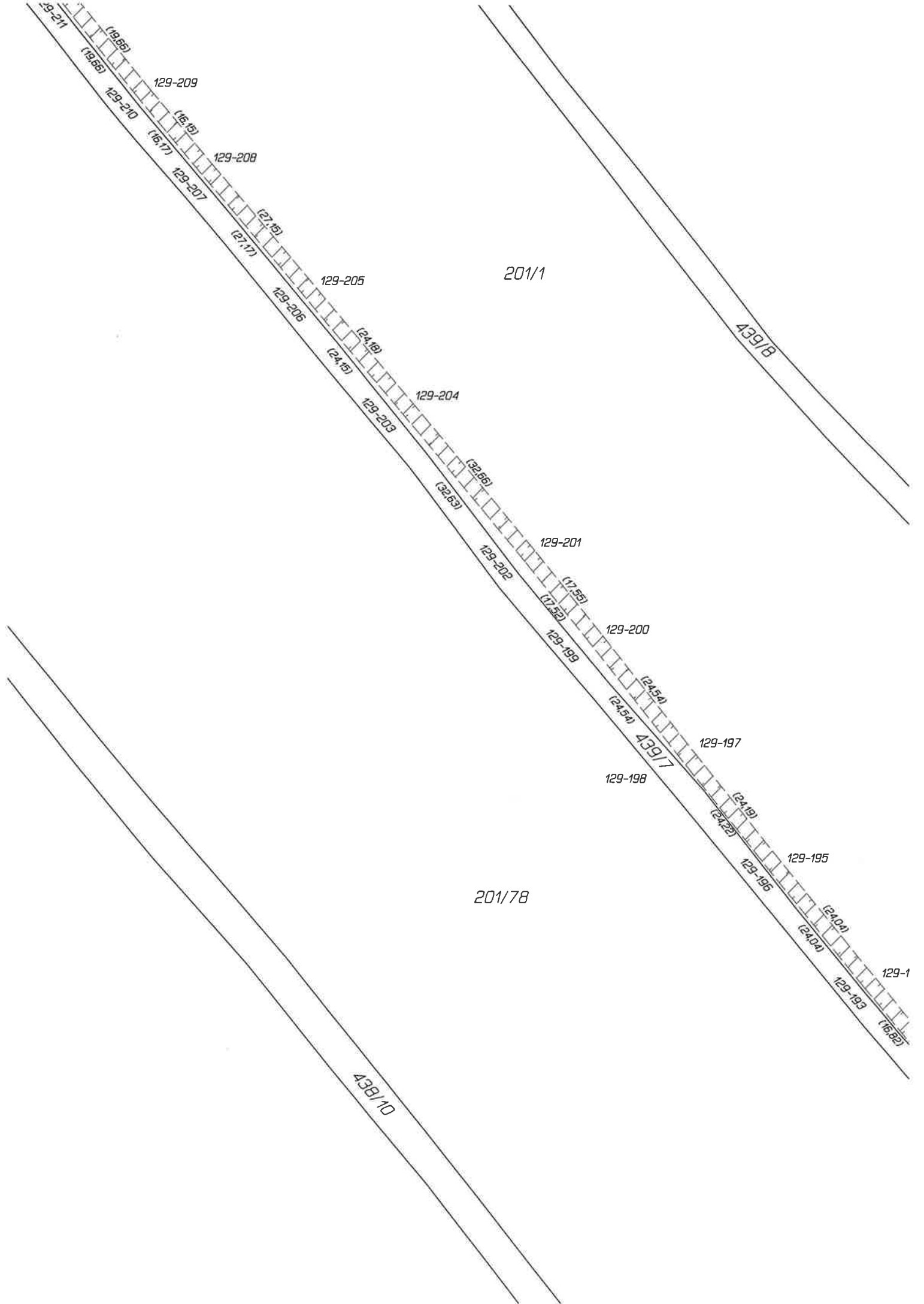

201/72

129-231

129-230

129-164

(12.82)

(14.82)

(24.83)

129-161

(14.12)

(19.63)

(19.63)

(6.46)

(22.16)

(22.16)

(15.47)

129-151

(26.78)

(28.73)

(22.83)

129-150

(81.31)

129-147

(22.63)

(22.63)

12.34

(5.67)

(24.87)

129-162

(24.12)

(19.61)

(19.61)

(6.46)

(22.16)

(22.16)

(15.47)

129-152

(26.78)

(28.73)

(22.83)

129-149

(81.31)

129-148

(22.63)

(22.63)

201/38

201/71

439/2

129-157

129-156

129-158

129-155

129-153

129-152

129-237

129-149

129-148

129-145

201/37

201/1

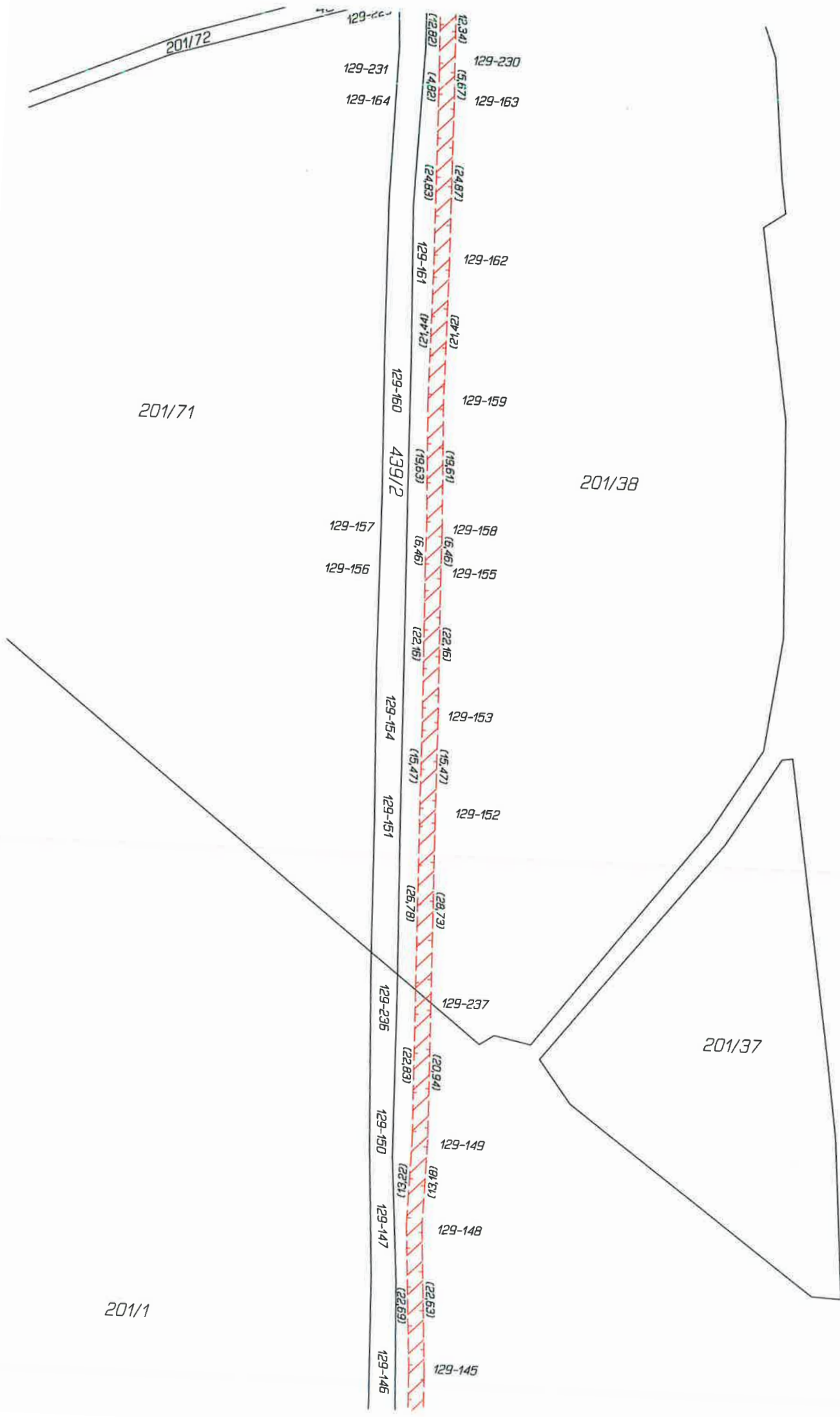

201/1

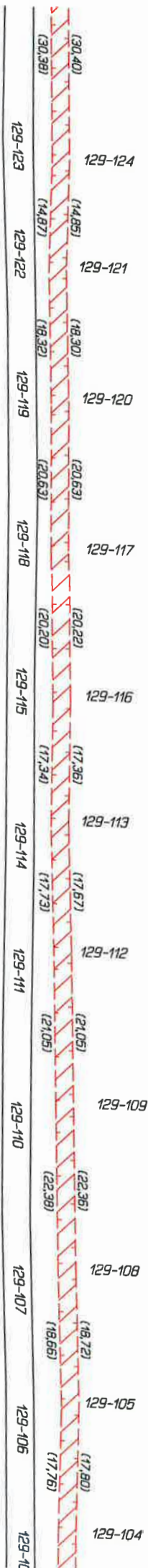

'01/2

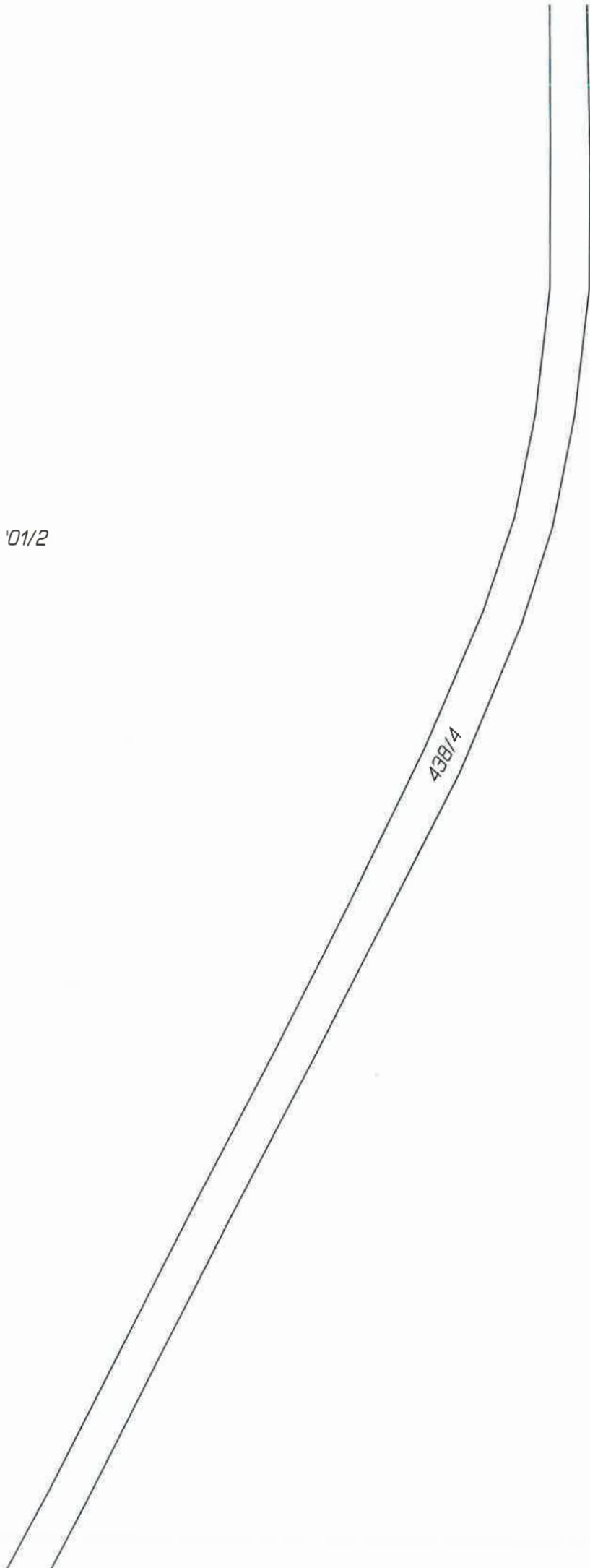

201/1

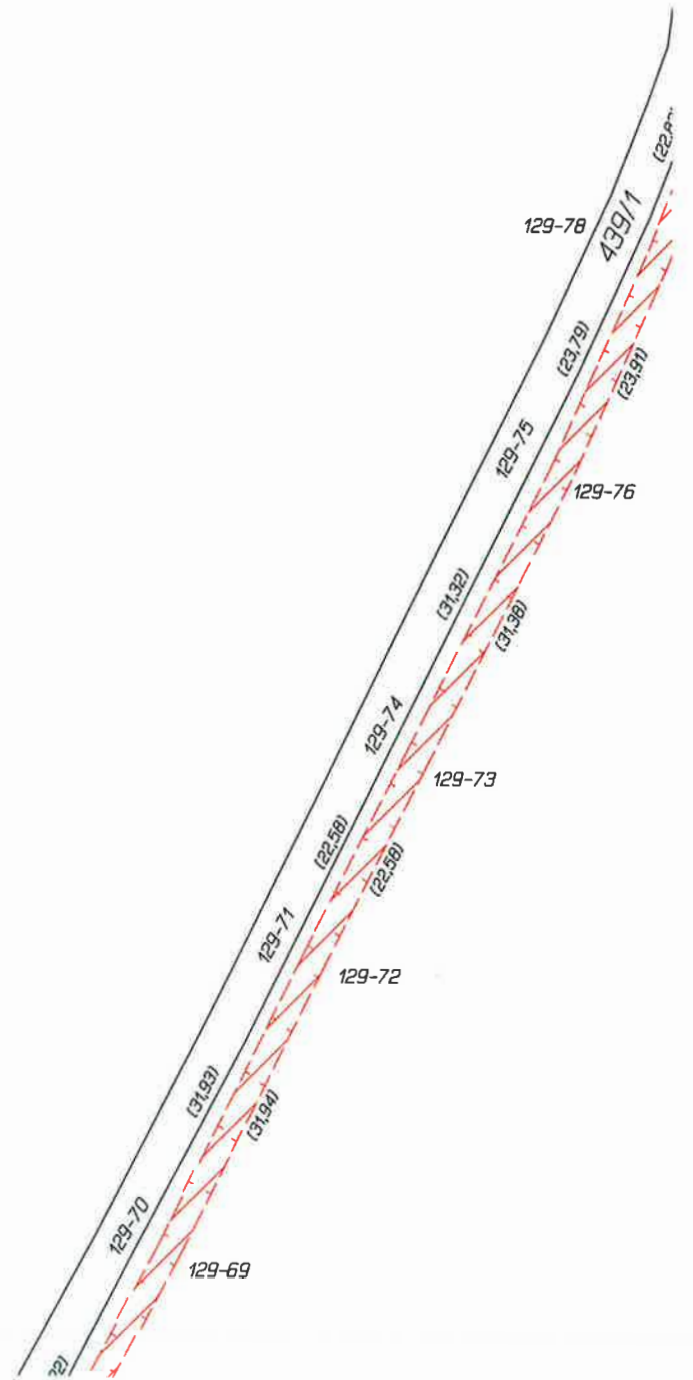

201/27

201/1

201/1

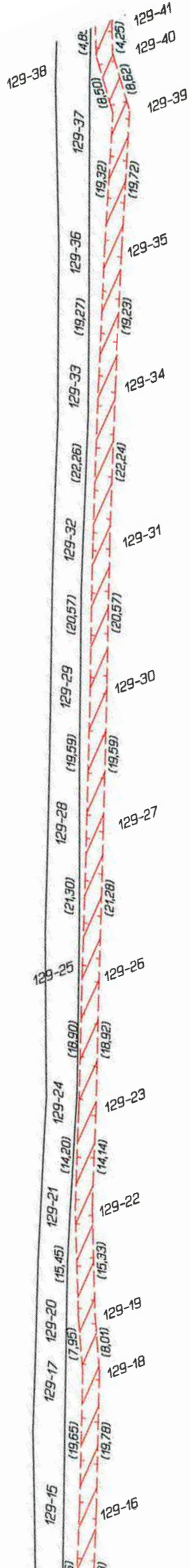

Výkaz délek a výměr věcného břemene SKAO Vršany a Zemnícho pásku

Název katastrální území :		Slatinice u Mostu	
Geometrický plán č.:		163-3/2024	
Parcelní číslo	LV	Délka plynárenského zařízení (m)	PlochaVB (m2)
KN			
201/1	39	188,89	1065,01
439/8	39	5,50	35,96
Celkem		194,39	1100,97

Název katastrální území :		Slatinice u Mostu	
Geometrický plán č.:		164-4/2024	
Parcelní číslo	LV	Délka plynárenského zařízení (m)	PlochaVB (m2)
KN			
201/1	39	1886,36	4457,91
201/35	39	112,74	270,46
201/38	39	173,19	373,36
201/77	39	8,50	20,44
427/3	39	27,19	65,18
439/1	39	4,80	12,39
439/7	39	0,00	68,65
439/8	39	0,00	0,79
Celkem		2212,78	5269,18

Název katastrální území :		Hořany	
Geometrický plán č.:		279-4/2024	
Parcelní číslo	LV	Délka plynárenského zařízení (m)	PlochaVB (m2)
KN			
43/26	94	9,90	23,78
103/32	94	62,27	114,51
103/34	94	1088,89	2435,15
430/9	94	13,40	32,18
430/80	94	66,93	160,36
573/15	94	5,38	12,92
573/17	94	4,28	10,30
833/1	94	1,43	6,11
833/2	94	2,76	61,01
833/3	94	0,00	197,00
833/12	94	7,28	17,59
Celkem		1262,52	2789,20

VÝKAZ DOSAVADNÍHO A NOVÉHO STAVU ÚDAJŮ KATASTRU NEMOVITOSTÍ

Dosavadní stav			Nový stav												
Označení pozemku parc. číslem	Výměra parcely		Druh pozemku Způsob využití	Označení pozemku parc. číslem	Výměra parcely		Druh pozemku Způsob využití	Typ stavby Způsob využití	Zpús. určení výměr	Porovnání se stavem evidence právních vztahů					
	ha	m ²			ha	m ²				Díl přechází z pozemku označeného v		Číslo listu vlastnictví	Výměra dílu		Označení dílu
										katastru nemovitostí	dřívější poz. evidenci		ha	m ²	
40/2										40/2		161			
43/24										43/24		161			
43/26										43/26		94			
103/28										103/28		137			
103/29										103/29		137			
103/31										103/31		137			
103/32										103/32		94			
103/34										103/34		94			
430/9										430/9		94			
430/80										430/80		94			
527/3										527/3		161			
573/15										573/15		94			
573/17										573/17		94			
833/1										833/1		94			
833/2										833/2		94			
833/3										833/3		94			
833/12										833/12		94			

Druh věcného břemene: dle listiny
 Oprávněný: dle listiny

<p>GEOMETRICKÝ PLÁN pro vymezení rozsahu věcného břemene k části pozemku</p>	<p>Geometrický plán ověřil úředně oprávněný zeměměřický inženýr:</p>	<p>Stejnopis ověřil úředně oprávněný zeměměřický inženýr:</p>
	<p>Jméno, příjmení: [redacted]</p>	<p>Jméno, příjmení:</p>
	<p>Číslo položky seznamu úředně oprávněných zeměměřických inženýrů: 2162/2002</p>	<p>Číslo položky seznamu úředně oprávněných zeměměřických inženýrů:</p>
	<p>Dne: 16. května 2024 Číslo: 40/2024</p>	<p>Dne: Číslo:</p>
<p>Náležitostmi a přesností odpovídá právním předpisům.</p>	<p>Tento stejnopis odpovídá geometrickému plánu v elektronické podobě uloženému v dokumentaci katastrálního úřadu.</p>	<p>Ověření stejnopisu geometrického plánu v listinné podobě.</p>
<p>Vyhotovitel: <i>Sev.en Inntech a.s.</i> Václava Řezáče 315 434 01 Most</p>	<p>Katastrální úřad souhlasí s očíslováním parcel.</p>	
<p>Číslo plánu: 279-4/2024</p>	<p>[redacted]</p>	
<p>Okres: <i>Most</i></p>	<p>KU pro Ustecký kraj, KP Most</p>	
<p>Obec: <i>Most</i></p>	<p>PGP-363/2024-508</p>	
<p>Kat. území: <i>Hořany</i></p>	<p>2024.05.21 09:18:20</p>	
<p>Mapový list: <i>Most 8-4/22,24,42,7-4/31,33</i></p>	<p>+02'00'</p>	
<p>Dosavadním vlastníkům pozemků byla poskytnuta možnost seznámit se v terénu s průběhem navrhovaných nových hranic, které byly označeny předepsaným způsobem:</p>		

Seznam souřadnic (S-JTSK)

Číslo bodu Souřadnice pro zápis do KN
 Y X Kód kv. Poznámka

k.ú. Slatinice u Mostu (616559)

129-221 794674.81 989659.38 4
129-222 794676.06 989654.20 4

k.ú. Hořany (645010)

203-1 794681.06 989648.23 3
203-2 794682.88 989649.79 3
203-3 794695.72 989631.23 3
203-4 794697.56 989632.77 3
203-5 794713.92 989612.86 3
203-6 794712.08 989611.32 3
203-7 794717.30 989605.26 3
203-8 794719.12 989606.82 3
203-9 794749.87 989570.65 3
203-10 794748.03 989569.09 3
203-11 794760.22 989554.63 3
203-12 794762.10 989556.13 3
203-13 794769.58 989546.31 3
203-14 794767.60 989544.95 3
203-15 794772.16 989537.70 3
203-16 794774.24 989538.92 3
203-17 794779.24 989529.78 3
203-18 794777.12 989528.64 3
203-19 794787.82 989508.20 3
203-20 794789.96 989509.28 3
203-21 794794.70 989499.35 3
203-22 794792.56 989498.27 3
203-23 794803.25 989478.25 3
203-24 794805.37 989479.37 3
203-25 794817.87 989455.71 3
203-26 794815.75 989454.59 3
203-27 794827.32 989432.66 3
203-28 794829.44 989433.80 3
203-29 794836.36 989421.21 3
203-30 794834.24 989420.07 3
203-31 794842.00 989405.25 3
203-32 794844.12 989406.37 3
203-33 794852.88 989390.13 3
203-34 794850.76 989388.99 3
203-35 794858.71 989374.34 3
203-36 794860.83 989375.46 3
203-37 794868.73 989360.09 3
203-38 794866.61 989358.95 3
203-39 794877.00 989340.49 3
203-40 794879.10 989341.65 3
203-41 794886.79 989327.36 3
203-42 794884.67 989326.24 3
203-43 794892.49 989311.24 3
203-44 794894.61 989312.36 3
203-45 794908.60 989286.69 3
203-46 794906.48 989285.55 3
203-47 794916.34 989266.85 3
203-48 794918.46 989267.97 3
203-49 794928.76 989248.82 3
203-51 794934.66 989232.38 3
203-52 794936.78 989233.50 3
203-53 794945.81 989216.47 3
203-54 794943.69 989215.35 3
203-55 794951.81 989200.11 3
203-56 794953.95 989201.19 3

203-57	794958.39	989191.74	3
203-58	794956.25	989190.64	3
203-59	794960.46	989183.16	3
203-60	794962.64	989184.16	3
203-61	794964.59	989178.88	3
203-62	794962.21	989178.38	3
203-63	794962.52	989173.27	3
203-64	794964.92	989173.29	3
203-65	794964.83	989171.27	3
203-66	794962.41	989170.83	3
203-67	794964.02	989167.13	3
203-68	794966.22	989168.09	3
203-69	794976.44	989144.33	3
203-70	794974.20	989143.49	3
203-71	794977.33	989133.83	3
203-72	794979.57	989134.67	3
203-73	794985.30	989121.24	3
203-74	794983.16	989120.14	3
203-75	794985.31	989116.66	3
203-76	794987.47	989117.72	3
203-77	794994.64	989099.06	3
203-78	794992.40	989098.18	3
203-79	795001.34	989075.59	3
203-80	795003.56	989076.49	3
203-81	795013.85	989051.33	3
203-82	795011.63	989050.41	3
203-83	795056.58	988942.73	3
203-84	795058.80	988943.65	3
203-85	795068.42	988919.83	3
203-86	795066.26	988918.79	3
203-87	795074.27	988904.56	3
203-88	795076.35	988905.76	3
203-89	795100.07	988866.10	3
203-90	795098.01	988864.86	3
203-91	795113.63	988839.14	3
203-92	795115.69	988840.38	3
203-93	795128.14	988819.87	3
203-94	795126.10	988818.61	3
203-95	795137.95	988799.76	3
203-96	795140.05	988800.94	3
203-97	795141.64	988797.75	3
203-98	795139.42	988796.83	3
203-99	795143.60	988784.47	3
203-100	795145.88	988785.23	3
203-101	795154.42	988759.30	3
203-102	795152.14	988758.52	3
203-103	795160.06	988735.90	3
203-104	795162.34	988736.66	3
203-105	795169.38	988714.98	3
203-106	795167.08	988714.30	3
203-107	795170.38	988701.88	3
203-108	795172.68	988702.54	3
203-109	795177.30	988687.30	3
203-110	795175.00	988686.62	3
203-111	795183.53	988657.15	3
203-112	795185.83	988657.83	3
203-113	795192.45	988635.53	3
203-114	795190.15	988634.87	3
203-115	795192.49	988626.52	3
203-116	795194.79	988627.18	3
203-117	795200.50	988607.16	3
203-118	795198.20	988606.48	3
203-119	795204.20	988586.76	3

203-120	795206.50	988587.48	3
203-121	795210.54	988574.77	3
203-122	795208.24	988574.07	3
203-123	795214.07	988553.94	3
203-124	795216.37	988554.62	3
203-125	795220.91	988539.51	3
203-126	795218.63	988538.75	3
203-127	795228.34	988511.76	3
203-128	795230.62	988512.52	3
203-129	795236.26	988494.46	4
203-130	795233.95	988493.77	3
203-131	795240.71	988473.56	3
203-132	795242.97	988474.34	3
203-133	795249.09	988457.24	3
203-134	795246.85	988456.40	3
203-135	795250.56	988447.01	3
203-136	795252.74	988448.01	3
203-137	795257.78	988438.18	3
203-138	795255.12	988438.12	3
203-139	795250.17	988421.45	3
203-140	795248.11	988422.71	3
203-141	795246.68	988420.88	3
203-142	795248.58	988419.40	3
203-143	795223.81	988524.34	4
203-144	795226.17	988524.88	4
203-145	795222.01	988529.37	4
203-146	795224.34	988529.98	4
203-147	795217.34	988543.04	4
203-148	795219.81	988543.15	4
203-149	795220.54	988533.44	4
203-150	795222.90	988533.98	4
203-151	795229.86	988506.89	4
203-152	795232.06	988507.90	4
203-153	795181.07	988673.40	3
203-154	795176.94	988679.47	3
203-157	794736.81	989582.30	3
203-158	794738.55	989583.96	3
203-159	795235.62	988488.78	4
203-160	795238.73	988487.05	4
203-161	795234.08	988493.37	4
203-162	795180.05	988668.00	3
203-163	795182.35	988668.68	3
243-43	794931.64	989238.13	3
243-46	794925.41	989249.99	3
1	794791.26	989506.56	3
2	794805.59	989478.96	3
3	794964.67	989177.56	3
4	795255.04	988438.28	3
5	795257.11	988439.49	3
6	795254.72	988431.45	3
7	795252.63	988432.65	3
8	794681.12	989651.88	4
9	794679.26	989654.09	4
10	795145.73	988785.68	3
11	795141.05	988792.00	3
12	795142.81	988794.29	3
13	795140.69	988793.08	3
15	794729.44	989590.97	3
16	794711.88	989611.56	3
17	795190.92	988640.68	3
18	795181.23	988664.33	3

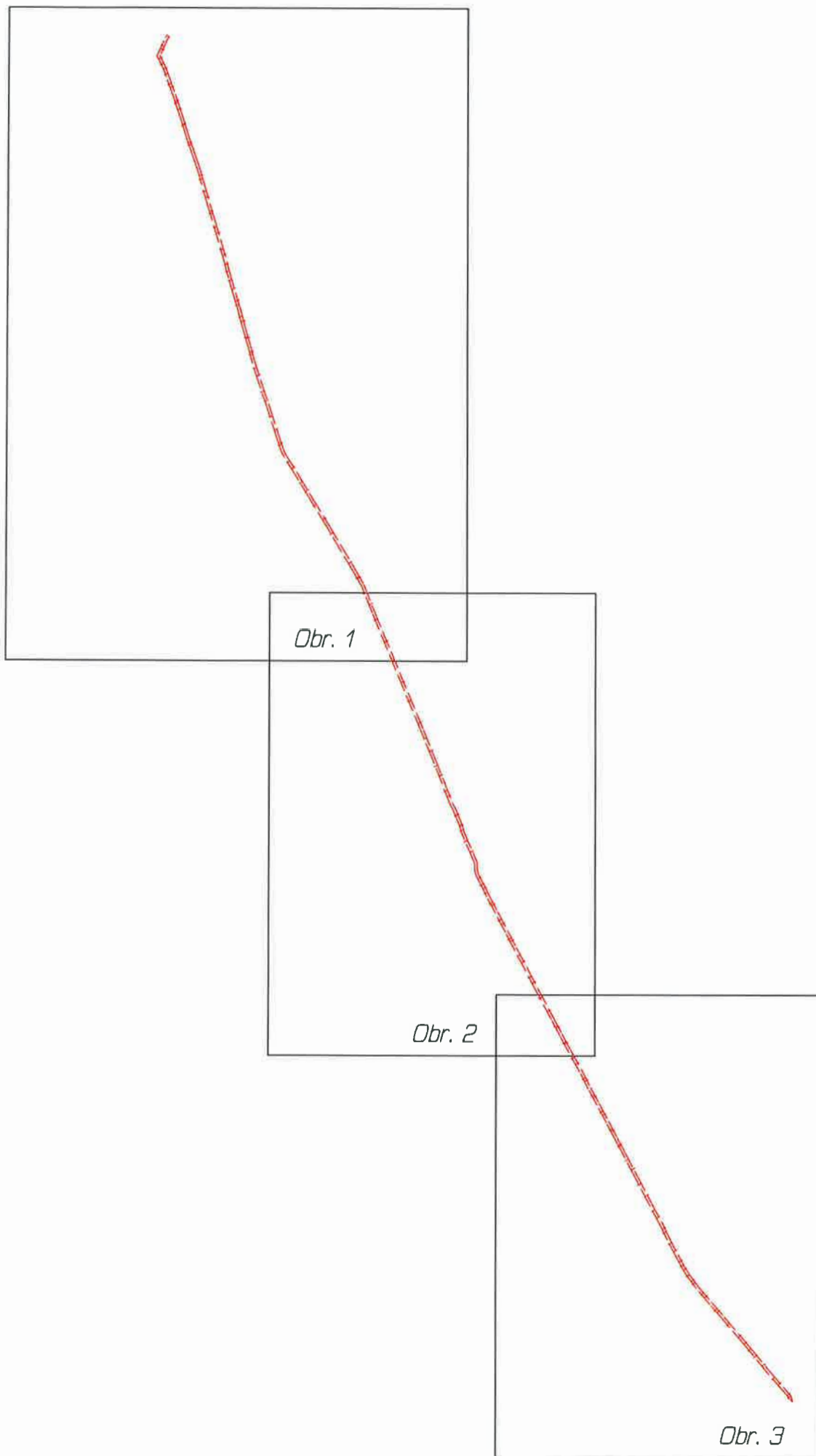

Préhledka kladu tisku

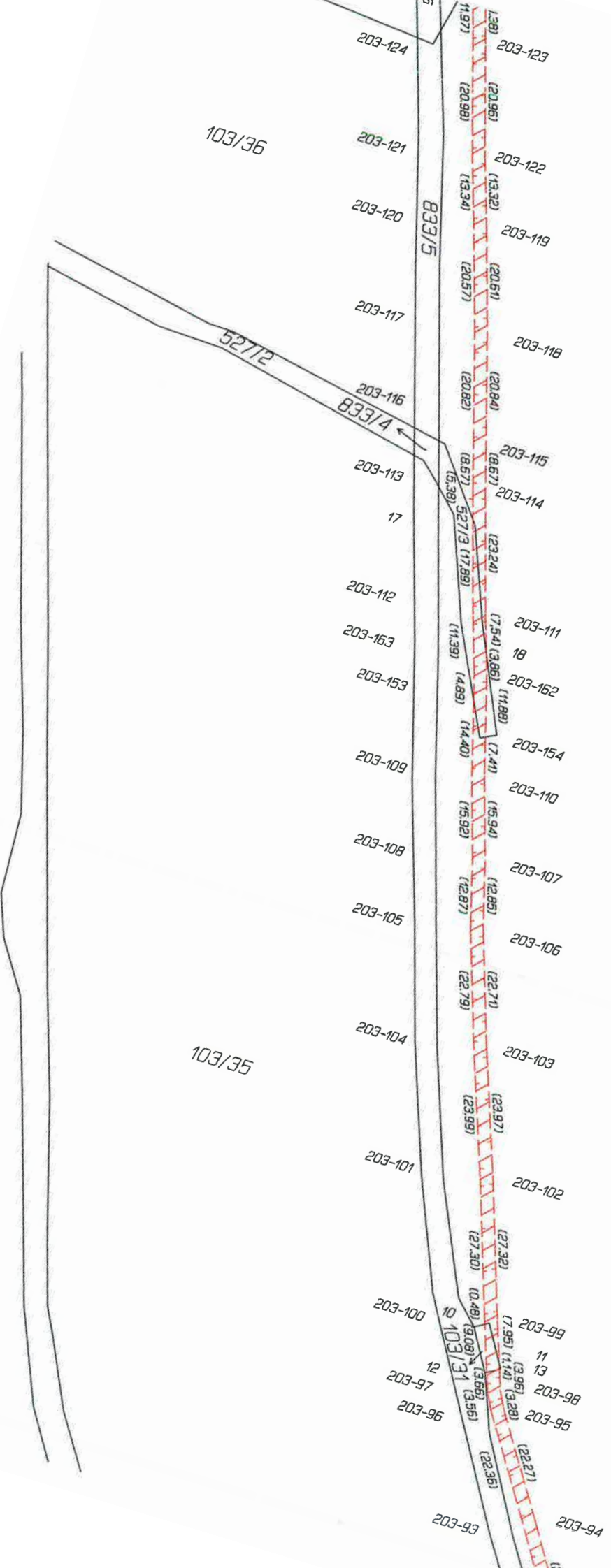

103/36

203-124

203-123

203-121

203-122

203-120

203-119

203-117

203-118

203-116

203-115

203-113

203-114

17

203-112

203-111

203-163

18

203-153

203-162

203-109

203-154

203-108

203-110

203-105

203-107

203-104

203-106

103/35

203-101

203-103

203-100

203-102

203-97

203-99

203-96

203-98

203-95

203-93

203-94

833/5

527/2

833/4

103/31

10

12

11

13

5

6

832/2

103/35

103/34

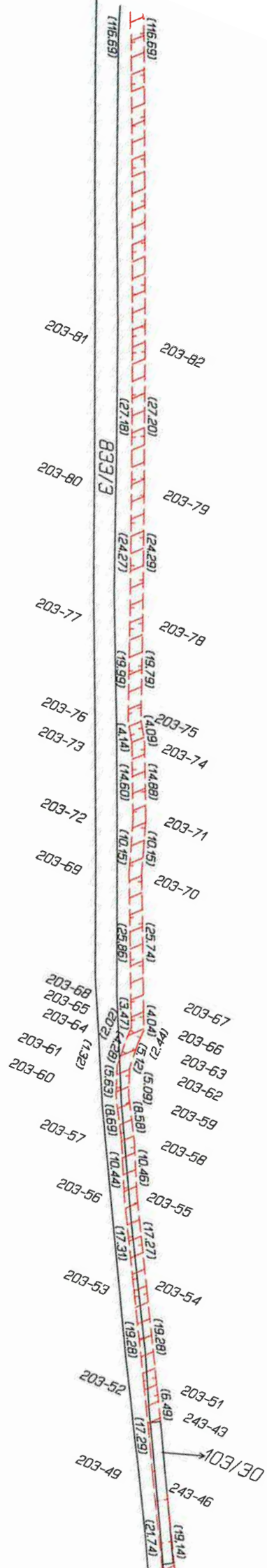

103/30

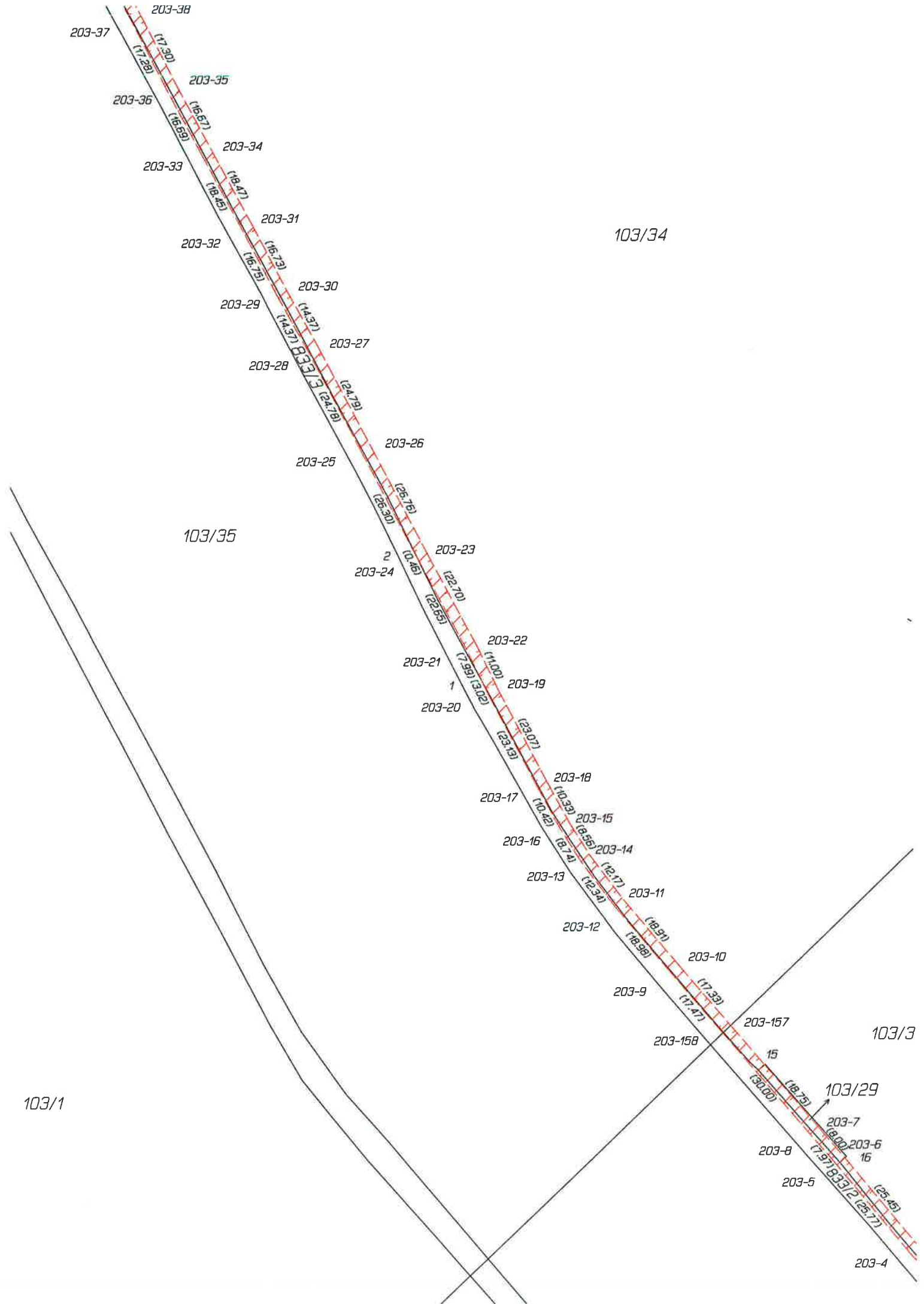

203-37

203-38

(17.269)

(17.390)

203-36

203-35

(16.659)

(16.671)

203-33

203-34

(16.451)

(16.471)

203-32

203-31

(16.715)

(16.735)

203-29

203-30

(14.371)

(14.371)

203-28

203-27

(24.739)

(24.739)

203-25

203-26

(26.300)

(26.716)

203-24

203-23

(10.465)

(22.710)

203-21

203-22

(22.655)

(11.000)

203-20

203-19

(13.020)

(23.021)

203-17

203-18

(10.250)

(10.330)

203-16

203-15

(16.741)

(18.960)

203-13

203-14

(12.341)

(12.171)

203-12

203-11

(18.980)

(18.970)

203-9

203-10

(17.471)

(17.330)

203-158

203-157

15

203-8

203-7

(30.000)

(18.730)

203-5

203-6

(17.971)

(25.150)

203-5

203-4

(18.331)

(25.171)

103/34

103/35

103/1

103/3

103/29

Výkaz délek a výměr věcného břemene SKAO Vršany a Zemního pásu

Název katastrální území :		Slatinice u Mostu	
Geometrický plán č.:		163-3/2024	
Parcelní číslo	LV	Délka plynárenského zařízení (m)	PlochaVB (m2)
KN			
201/1	39	188,89	1065,01
439/8	39	5,50	35,96
Celkem		194,39	1100,97

Název katastrální území :		Slatinice u Mostu	
Geometrický plán č.:		164-4/2024	
Parcelní číslo	LV	Délka plynárenského zařízení (m)	PlochaVB (m2)
KN			
201/1	39	1886,36	4457,91
201/35	39	112,74	270,46
201/38	39	173,19	373,36
201/77	39	8,50	20,44
427/3	39	27,19	65,18
439/1	39	4,80	12,39
439/7	39	0,00	68,65
439/8	39	0,00	0,79
Celkem		2212,78	5269,18

Název katastrální území :		Hořany	
Geometrický plán č.:		279-4/2024	
Parcelní číslo	LV	Délka plynárenského zařízení (m)	PlochaVB (m2)
KN			
43/26	94	9,90	23,78
103/32	94	62,27	114,51
103/34	94	1088,89	2435,15
430/9	94	13,40	32,18
430/80	94	66,93	160,36
573/15	94	5,38	12,92
573/17	94	4,28	10,30
833/1	94	1,43	6,11
833/2	94	2,76	61,01
833/3	94	0,00	197,00
833/12	94	7,28	17,59
Celkem		1262,52	2789,20

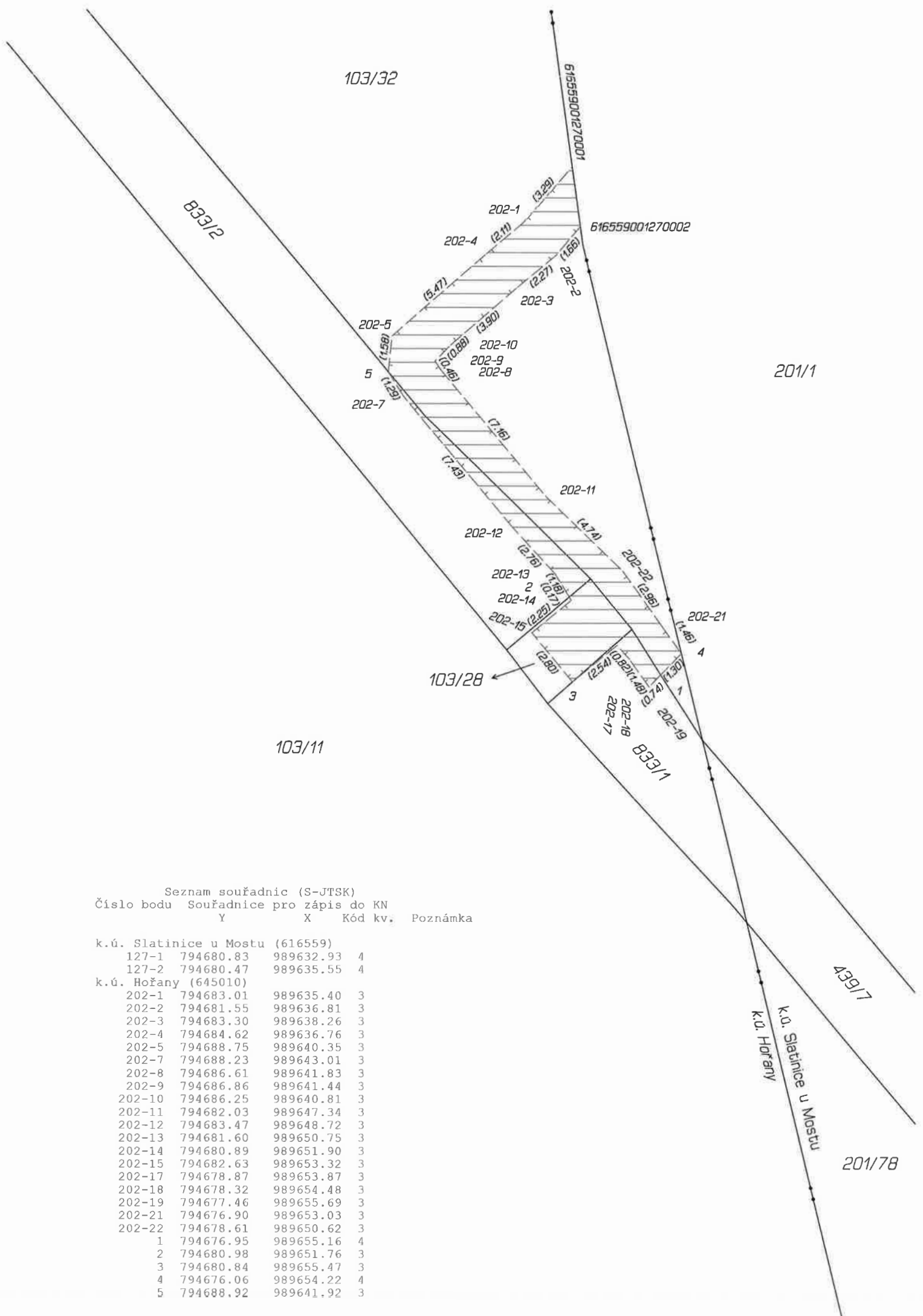

Seznam souřadnic (S-JTSK)
 Číslo bodu Souřadnice pro zápis do KN
 Y X Kód kv. Poznámka

k.ú. Slatinice u Mostu (616559)				
127-1	794680.83	989632.93	4	
127-2	794680.47	989635.55	4	
k.ú. Hořany (645010)				
202-1	794683.01	989635.40	3	
202-2	794681.55	989636.81	3	
202-3	794683.30	989638.26	3	
202-4	794684.62	989636.76	3	
202-5	794688.75	989640.35	3	
202-7	794688.23	989643.01	3	
202-8	794686.61	989641.83	3	
202-9	794686.86	989641.44	3	
202-10	794686.25	989640.81	3	
202-11	794682.03	989647.34	3	
202-12	794683.47	989648.72	3	
202-13	794681.60	989650.75	3	
202-14	794680.89	989651.90	3	
202-15	794682.63	989653.32	3	
202-17	794678.87	989653.87	3	
202-18	794678.32	989654.48	3	
202-19	794677.46	989655.69	3	
202-21	794676.90	989653.03	3	
202-22	794678.61	989650.62	3	
1	794676.95	989655.16	4	
2	794680.98	989651.76	3	
3	794680.84	989655.47	3	
4	794676.06	989654.22	4	
5	794688.92	989641.92	3	

Výkaz délek a výměr věcného břemene SKAO Vršany a Zemníčho pásku

Název katastrální území :		Hořany	
Geometrický plán č.:		281-3/2024	
Parcelní číslo KN	LV	Délka plynárenského zařízení (m)	PlochaVB (m2)
103/32	94	26,33	45,31
833/1	94	0,46	2,03
833/2	94	0,57	7,13
Celkem		27,36	54,47

Název katastrální území :		Bylany u Mostu	
Geometrický plán č.:		399-7/2025	
Parcelní číslo KN	LV	Délka plynárenského zařízení (m)	PlochaVB (m2)
263/40	39	38,17	91,53
Celkem		38,17	91,53

VÝKAZ DOSAVADNÍHO A NOVÉHO STAVU ÚDAJŮ KATASTRU NEMOVITOSTÍ

Dosavadní stav			Nový stav																
Označení pozemku parc. číslem	Výměra parcely		Druh pozemku	Označení pozemku parc. číslem	Výměra parcely		Druh pozemku	Typ stavby	Způsob využití	Způsob využití	Způsob využití	Způsob využití	Porovnání se stavem evidence právních vztahů						
	ha	m ²			Způsob využití	ha							m ²	Způsob využití	Díl přechází z pozemku označeného v katastru nemovitostí	dřívejší poz. evidenci	Číslo listu vlastnictví	Výměra dílu	
													ha	m ²	ha	m ²			
70/6													70/6		10002				
80/69													80/69		74				
248/10													248/10		74				
248/24													248/24		74				
263/7													263/7		10002				
263/17													263/17		74				
263/18													263/18		74				
263/40													263/40		39				
265/5													265/5		74				

Druh věcného břemene: dle listiny

Oprávněný: dle listiny

<p>GEOMETRICKÝ PLÁN pro vymezení rozsahu věcného břemene k části pozemku</p>	<p>Geometrický plán ověřil autorizovaný zeměměřický inženýr:</p>	<p>Stejnopis ověřil autorizovaný zeměměřický inženýr:</p>
	Jméno, příjmení: [redacted]	Jméno, příjmení:
	Číslo položky rejstříku autorizovaných zeměměřických inženýrů: 2162	Číslo položky rejstříku autorizovaných zeměměřických inženýrů:
	Dne: 4. března 2025 Číslo: 16/2025	Dne: Číslo:
Náležitostmi a přesností odpovídá právním předpisům.	Tento stejnopis odpovídá geometrickému plánu v elektronické podobě uloženému v dokumentaci katastrálního úřadu.	Ověření stejnopisu geometrického plánu v listinné podobě.
<p>Vyhotovitel: <i>Sev.en Imtech a.s.</i> <i>Václava Řezáče 315</i> <i>434 01 Most</i></p> <p>Číslo plánu: 399-7/2025</p> <p>Okres: <i>Most</i></p> <p>Obec: <i>Malé Březno</i></p> <p>Kat. území: <i>Bylany u Mostu</i></p> <p>Mapový list: <i>Most 7-5/33</i></p> <p>Dosavadním vlastníkem pozemků byla poskytnuta možnost seznámit se v terénu s průběhem navrhovaných nových hranic, které byly označeny předepsaným způsobem:</p> <p align="center">-----</p>	<p>Katastrální úřad souhlasí s očištěním parcel.</p> <p>[redacted]</p> <p>KU pro Ustecký kraj KP Most PGP 117/2025-508 2025.03.06 09:35:16 +01'00'</p>	

Seznam souřadnic (S-JTSK)

Číslo bodu	Souřadnice pro zápis do KN		Kód kv.	Poznámka
	Y	X		
363-1	794667.15	991717.49	3	
363-2	794664.33	991716.95	3	
363-3	794663.59	991716.57	3	
363-4	794659.50	991715.95	3	
363-5	794658.84	991718.27	3	
363-6	794662.85	991718.89	3	
363-7	794663.55	991719.25	3	
363-8	794666.71	991719.85	3	
363-9	794658.70	991715.62	4	
363-10	794657.73	991717.81	4	
363-13	794671.94	991739.97	3	
363-14	794670.82	991737.59	3	
363-15	794668.73	991740.05	3	
363-16	794670.57	991741.59	3	
363-17	794667.92	991744.87	3	
363-18	794666.08	991743.33	3	
363-19	794662.70	991747.22	3	
363-20	794664.54	991748.76	3	
363-21	794664.03	991749.40	3	
363-22	794664.10	991749.76	3	
363-23	794661.84	991750.72	3	
363-24	794661.47	991748.78	3	
363-25	794662.99	991752.35	3	
363-26	794665.23	991751.35	3	
363-27	794665.80	991753.88	3	
363-28	794663.46	991754.38	3	
363-29	794664.52	991759.69	3	
363-30	794666.90	991759.37	3	
363-31	794667.38	991766.51	3	
363-32	794664.98	991766.53	3	
363-33	794664.73	991771.75	3	
363-34	794667.13	991771.95	3	
363-35	794666.73	991775.19	3	
363-36	794664.33	991775.03	3	
363-37	794664.21	991787.62	3	
363-38	794666.61	991787.64	3	
363-39	794666.61	991799.36	3	
363-40	794664.21	991799.40	3	
363-41	794664.88	991818.44	3	
363-42	794667.28	991818.38	3	
363-43	794667.67	991841.24	3	
363-44	794665.27	991841.78	3	
363-45	794666.68	991844.88	3	
363-46	794668.72	991843.56	3	
363-47	794671.95	991847.18	3	
363-48	794670.31	991848.94	3	
363-49	794683.59	991859.31	3	
363-50	794685.03	991857.39	3	
363-51	794695.60	991864.88	3	
363-52	794694.20	991866.82	3	
363-53	794715.58	991882.48	3	
363-54	794717.04	991880.58	3	
363-55	794728.36	991889.78	3	
363-56	794726.86	991891.64	3	
363-57	794737.23	991899.93	3	
363-58	794738.73	991898.07	3	
363-59	794746.28	991904.21	3	
363-60	794744.72	991906.05	3	
363-61	794768.82	991927.27	3	
363-62	794770.38	991925.43	3	
363-63	794780.49	991933.67	3	
363-64	794778.97	991935.53	3	
363-65	794788.69	991943.52	3	
363-66	794790.21	991941.66	3	
363-67	794804.21	991953.26	3	
363-68	794802.13	991954.64	3	
363-69	794803.45	991959.00	3	
363-70	794805.81	991958.52	3	
363-71	794806.06	991960.82	3	
363-72	794803.68	991961.12	3	
363-73	794806.17	991977.91	3	
363-74	794808.49	991977.29	3	
363-75	794809.74	991980.73	3	

363-76	794807.48	991981.53	3
363-77	794810.76	991990.80	3
363-78	794813.04	991990.04	3
363-79	794815.12	991996.55	3
363-80	794812.84	991997.29	3
363-81	794805.16	991971.11	3
363-82	794807.58	991971.13	3
363-83	794805.78	991975.32	3
363-84	794808.21	991975.34	3
363-85	794764.85	991920.57	3
363-86	794763.43	991922.51	3
363-87	794785.32	991940.75	7
363-88	794789.12	991940.77	7
363-89	794769.57	991927.87	3
363-90	794771.12	991926.04	3
363-91	794775.09	991932.37	7
363-92	794776.58	991930.49	7
363-93	794810.89	991983.96	3
363-94	794808.33	991983.92	3
363-95	794814.17	991993.58	3
363-96	794811.65	991993.57	3
1	794672.07	991737.33	3
2	794672.75	991739.63	3

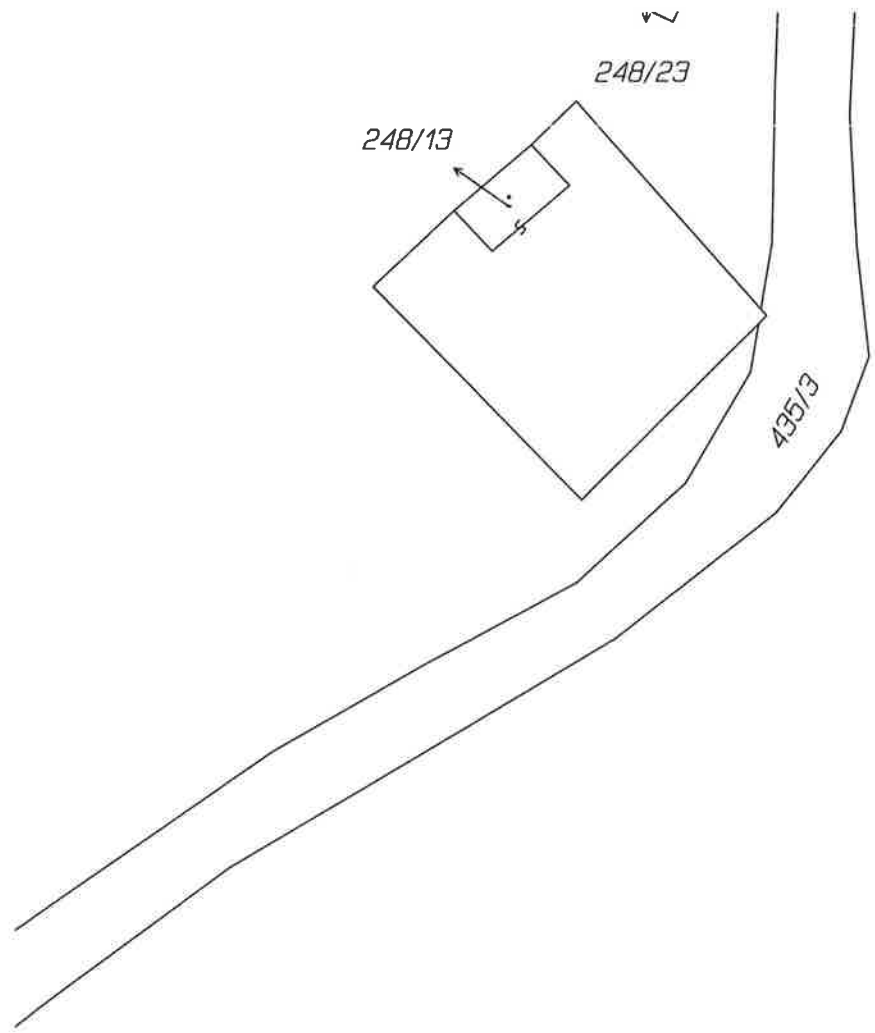

248/24

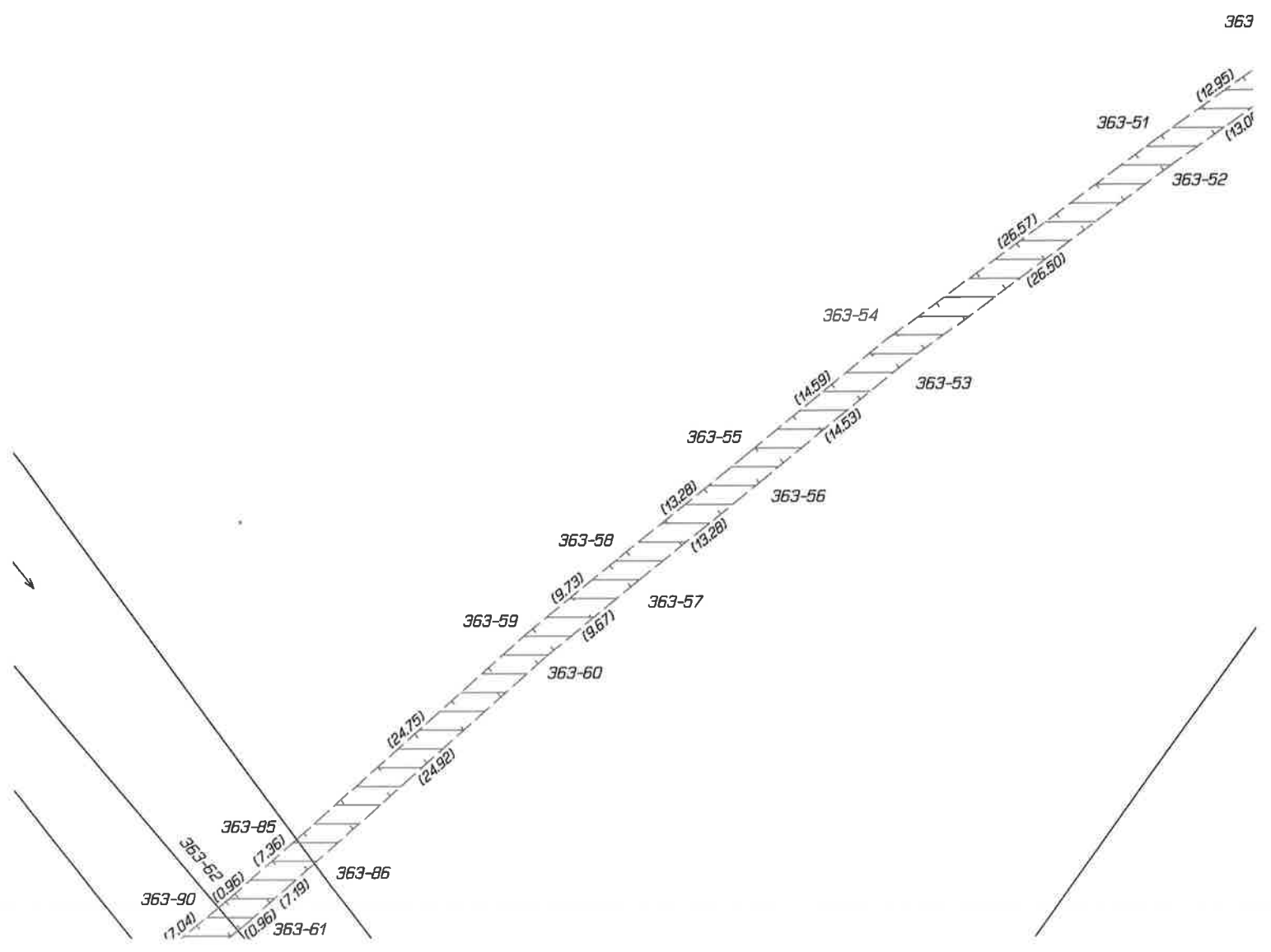

Výkaz délek a výměr věcného břemene SKAO Vršany a Zemního pásu

Název katastrální území :		Hořany	
Geometrický plán č.:		281-3/2024	
Parcelní číslo KN	LV	Délka plynárenského zařízení (m)	PlochaVB (m2)
103/32	94	26,33	45,31
833/1	94	0,46	2,03
833/2	94	0,57	7,13
Celkem		27,36	54,47

Název katastrální území :		Bylany u Mostu	
Geometrický plán č.:		399-7/2025	
Parcelní číslo KN	LV	Délka plynárenského zařízení (m)	PlochaVB (m2)
263/40	39	38,17	91,53
Celkem		38,17	91,53

Výpis

z obchodního rejstříku, vedeného
Krajským soudem v Ústí nad Labem
oddíl AXVIII, vložka 520

Datum vzniku a zápisu:	1. července 1988
Spisová značka:	AXVIII 520 vedená u Krajského soudu v Ústí nad Labem
Obchodní firma:	DIAMO, státní podnik
Sídlo:	Máchova 201, 471 27 Stráž pod Ralskem
Identifikační číslo:	000 02 739
Právní forma:	Státní podnik
Předmět činnosti:	<p>správa majetku sloužícího k zajištění energetické bezpečnosti státu</p> <p>revitalizace a územní rozvoj pozemků v majetku státu</p> <p>podpora zajištění surovinové a energetické bezpečnosti státu</p> <p>realizace aktivit pro zmírnění následků klimatických změn</p> <p>sanace zbytkových jam podle plánů likvidace a jejich doplňků schválených Státní báňskou správou ČR</p> <p>zahlazování následků hornické činnosti</p> <p>vedení správy finančních prostředků na dávky, jejichž poskytnutí vyplývá z obecně závazných právních předpisů a zvláštních předpisů pro oblast hornictví, pro bývalé zaměstnance v hornictví a to i za jiné hornické organizace a zařizování jejich výplat</p> <p>výkon práva hospodařit k lesům, které jsou ve vlastnictví státu, k nimž má státní podnik DIAMO právo hospodařit a u kterých bylo v souladu se zákonem č. 289/1995 Sb., o lesích a o změně a doplnění některých zákonů (lesní zákon), ve znění pozdějších předpisů, příslušným orgánem státní správy lesů rozhodnuto jejich zařazení do kategorie lesů ochranných anebo do kategorie lesů zvláštního určení</p>
Předmět podnikání:	<p>provozování dráhy</p> <p>provozování drážní dopravy</p> <p>projektová činnost ve výstavbě</p> <p>zednictví</p> <p>hostinská činnost</p> <p>opravy silničních vozidel</p> <p>geologické práce</p> <p>rozvod tepelné energie</p> <p>výroba tepelné energie</p> <p>distribuce elektřiny</p> <p>hornické činnosti</p> <p>a) vyhledávání a průzkum vyhrazených nerostů</p> <p>b) otvírka, příprava a dobývání výhradních ložisek</p> <p>c) zřizování, zajišťování a likvidace důlních děl a lomů</p> <p>d) úprava a zušlechťování nerostů prováděné v souvislosti s jejich dobýváním</p> <p>e) zřizování a provozování odvalů a odkališť při činnostech uvedených v písmenech a) až d)</p> <p>f) zvláštní zásahy do zemské kůry</p> <p>g) zajišťování a likvidace starých důlních děl</p> <p>h) báňská záchranná služba</p> <p>i) důlně měřická činnost</p> <p>činnosti prováděné hornickým způsobem</p>

- a) dobývání ložisek nevyhrazených nerostů, včetně úpravy a zušlechťování nerostů prováděných v souvislosti s jejich dobýváním, a vyhledávání a průzkum ložisek nevyhrazených nerostů prováděné k tomu účelu
- c) práce k zajištění stability podzemních prostorů (podzemní sanační práce)
- d) práce na zpřístupňování jeskyní a práce na jejich udržování v bezpečném stavu
- e) zemní práce prováděné za použití strojů a výbušnin, pokud se na jedné lokalitě přemísťuje více než 100 000 m³ horniny
- f) vrtání vrtů s délkou nad 30 m pro jiné účely než k pracím uvedených v § 2 a v § 3
- h) práce na zpřístupnění starých důlních děl nebo trvale opuštěných důlních děl a práce na jejich udržování v bezpečném stavu
- i) podzemní práce spočívající v hloubení důlních jam a studní, v ražení štol a tunelů, jakož i vytváření podzemních prostorů o objemu větším než 300m³ horniny

provádění staveb, jejich změn a odstraňování

výroba tepelné energie a rozvod tepelné energie, nepodléhající licenci realizovaná ze zdrojů tepelné energie s instalovaným výkonem jednoho zdroje nad 50 kW

zámečnictví, nástrojářství

výroba, instalace, opravy elektrických strojů a přístrojů, elektronických a telekomunikačních zařízení

výroba nebezpečných chemických látek a nebezpečných chemických směsí a prodej chemických látek a chemických směsí klasifikovaných jako vysoce toxické a toxické

vedení spisovny

montáž, opravy, revize a zkoušky tlakových zařízení a nádob na plyny

montáž, opravy, revize a zkoušky elektrických zařízení

prodej kvasného lihu, konzumního lihu a lihovin

provádění ohňostrojných prací

ničení, zneškodňování, nákup a prodej výbušnin a provádění trhacích prací

poskytování zdravotních služeb

technicko-organizační činnost v oblasti požární ochrany

poskytování služeb v oblasti bezpečnosti a ochrany zdraví při práci

montáž, opravy, revize a zkoušky zdvihacích zařízení

poskytování leteckých prací

Výroba, obchod a služby neuvedené v přílohách 1 až 3 živnostenského zákona, konkrétně:

a) provozování tělovýchovných a sportovních zařízení a organizování sportovní činnosti,

b) opravy a údržba potřeb pro domácnost, předmětů kulturní povahy, výrobků jemné mechaniky, optických přístrojů a měřidel,

c) velkoobchod a maloobchod,

d) skladování, balení zboží, manipulace s nákladem a technické činnosti v dopravě,

e) zasilatelství a zastupování v celním řízení,

f) poskytování služeb pro zemědělství, zahradnictví, rybníkářství, lesnictví a myslivost,

g) výroba potravinářských a škrobářenských výrobků,

h) vydavatelské činnosti, polygrafická výroba, knihařské a kopírovací práce,

i) výroba chemických látek a chemických směsí nebo předmětů a kosmetických přípravků,

- j)výroba kovových konstrukcí a kovodělných výrobků,
- k)výroba elektronických součástek, elektrických zařízení a výroba a opravy elektrických strojů, přístrojů a elektronických zařízení pracujících na malém napětí,
- l)výroba a opravy zdrojů ionizujícího záření,
- m)provozování vodovodů a kanalizací a úprava a rozvod vody,
- n)nakládání s odpady (vyjma nebezpečných),
- o)přípravné a dokončovací stavební práce, specializované stavební činnosti,
- p)zprostředkování obchodu a služeb,
- q)ubytovací služby,
- r)poskytování software, poradenství v oblasti informačních technologií, zpracování dat, hostingové a související činnosti a webové portály,
- s)nákup, prodej, správa a údržba nemovitostí,
- t)pronájem a půjčování věcí movitých,
- u)poradenská a konzultační činnost, zpracování odborných studií a posudků,
- v)projektování elektrických zařízení,
- w)výzkum a vývoj v oblasti přírodních a technických věd nebo společenských věd,
- x)testování, měření, analýzy a kontroly,
- y)služby v oblasti administrativní správy a služby organizačně hospodářské povahy,
- z)mimoškolní výchova a vzdělávání, pořádání kurzů, školení, včetně lektorské činnosti,
- aa)praní pro domácnost, žehlení, opravy a údržba oděvů, bytového textilu a osobního zboží,
- bb)poskytování technických služeb,
- cc)výroba, obchod a služby jinde nezařazené,
- dd)údržba motorových vozidel a jejich příslušenství,
- ee)provozování cestovní agentury a průvodcovská činnost v oblasti cestovního ruchu
- ff) provozování kulturních, kulturně-vzdělávacích a zábavních zařízení, pořádání kulturních produkcí, zábav, výstav, veletrhů, přehlídek, prodejních a obdobných akcí

silniční motorová doprava - nákladní provozovaná vozidly nebo jízdními soupravami o největší povolené hmotnosti přesahující 3,5 tuny určenými k přepravě zvířat nebo věcí, - osobní provozovaná vozidly určenými pro přepravu více než 9 osob včetně řidiče, - nákladní mezinárodní provozovaná vozidly nebo jízdními soupravami o největší povolené hmotnosti přesahující 2,5 tuny a nepřesahující 3,5 tuny určenými k přepravě zvířat nebo věcí, - nákladní vnitrostátní provozovaná vozidly nebo jízdními soupravami o největší povolené hmotnosti nepřesahující 3,5 tuny určenými k přepravě zvířat nebo věcí a nákladní mezinárodní provozovaná vozidly nebo jízdními soupravami o největší povolené hmotnosti nepřesahující 2,5 tuny určenými k přepravě zvířat nebo věcí, - osobní provozovaná vozidly určenými pro přepravu nejvýše 9 osob včetně řidiče

výkon zeměměřických činností
čištění a praní textilu a oděvů

Statutární orgán:
ředitel státního
podniku:

Ing. LUDVÍK KAŠPAR , dat. nar. 18. srpna 1972
Krátká 430, 471 23 Zákupy

Den vzniku funkce: 1. ledna 2020

**první zástupce
ředitele státního
podniku:**

Ing. JITKA PRSTKOVÁ , dat. nar. 20. června 1962
Máchova 357/19, Liberec VII-Horní Růžodol, 460 07 Liberec
Den vzniku funkce: 22. ledna 2020

**druhý zástupce
ředitele státního
podniku:**

Mgr. FRANTIŠEK TOMAN, Ph.D. , dat. nar. 23. dubna 1973
Kundratice 32, 592 57 Rozsochy
Den vzniku funkce: 1. září 2024

Způsob jednání:

Za podnik jedná ředitel nebo v jeho nepřítomnosti zástupce ředitele s. p., který ředitele zastupuje v době jeho nepřítomnosti v plném rozsahu. Zástupci zastupují ředitele ve stanoveném pořadí.
Podepisování: K tištěnému nebo napsanému názvu podniku připojí svůj podpis ředitel nebo jeho zástupce.

Zakladatel:

Ministerstvo průmyslu a obchodu, IČ: 476 09 109
Na Františku 1039/32, Staré Město, 110 00 Praha 1

Dozorčí rada:

člen dozorčí rady:

Ing. BOHUSLAV NIEMIEC , dat. nar. 11. února 1982
U Školy 133/8, Dolní Suchá, 735 64 Havířov
Den vzniku členství: 9. prosince 2022

**místopředseda
dozorčí rady:**

Ing. VLADIMÍR POLÁŠEK , dat. nar. 10. února 1966
Borovského 832/26, Ráj, 734 01 Karviná
Den vzniku funkce: 23. února 2023
Den vzniku členství: 24. října 2022

člen dozorčí rady:

JUDr. MARTIN KARIM , dat. nar. 18. prosince 1965
č.p. 129, 252 10 Trnová
Den vzniku členství: 14. února 2023

člen dozorčí rady:

BOHDAN ŠTĚPÁNEK , dat. nar. 29. prosince 1972
Beranka 1317, 593 01 Bystřice nad Pernštejnem
Den vzniku členství: 1. února 2024

člen dozorčí rady:

MILAN KOBIERSKI , dat. nar. 12. dubna 1968
U Vodojemu 1901, 735 41 Petřvald
Den vzniku členství: 1. února 2024

**předseda dozorčí
rady:**

Ing. STANISLAV BENEŠ , dat. nar. 29. května 1965
Sestupná 2514/18, Břevnov, 162 00 Praha 6
Den vzniku funkce: 1. května 2024
Den vzniku členství: 1. května 2024

člen dozorčí rady:

VILÉM VÁLEK , dat. nar. 1. prosince 1963
 Na Výsluní 2632, 470 06 Česká Lípa
 Den vzniku členství: 1. února 2025

Počet členů:	9
Minimální výše kmenového jmění:	1 750 000 000,- Kč
Kmenové jmění:	2 954 253 623,78Kč
Určený majetek:	Určený majetek, s nímž může podnik nakládat jen se souhlasem zakladatele, je majetek specifikovaný v příloze č. 3 k Zakládací listině vydané Rozhodnutím ministra průmyslu a obchodu č. 36/2024 ze dne 26.9.2024
Ostatní skutečnosti:	<p>Údaje o založení:</p> <ul style="list-style-type: none"> - Státní podnik byl založen ke dni 1. 7. 1988 zakládací listinou vydanou rozhodnutím č. 10/1988 ministra paliv a energetiky ČSSR z 23. 6. 1988, čj. 581/14, - Na státní podnik přešel k 1. 7. 1988 v plném rozsahu majetek, práva a závazky zrušené VHJ ČSÚP, koncern, Příbram, včetně všech jejích k.p. a k.ú.o. - Na státní podnik přešlo k 31. 10. 2001 v plném rozsahu jmění, tj. majetek, práva a závazky, zrušeného státního podniku Rudné doly Příbram, IČ 00007854. - Uvedené organizační jednotky jsou součástí státního podniku DIAMO se sídlem Stráž pod Ralskem a byly zřízeny ředitelem státního podniku v souladu se zákonem o státním podniku. <p>Rozhodnutím ministra průmyslu a obchodu č. 345/1997 ze dne 10.12.1997 byla vydána upravená zakládací listina státního podniku v souladu s § 20 odst. 1 zákona č. 77/1997 Sb., o státním podniku, ve znění pozdějších předpisů.</p> <p>V souladu s ust. Čl. II "Přechodná ustanovení" zákona č. 253/2016 Sb., kterým se mění zákon č. 77/1997 Sb., o státním podniku, ve znění pozdějších předpisů, byla vydána Rozhodnutím ministryně průmyslu a obchodu č. 11/2018 zakládací listina podniku, která byla doplněna Rozhodnutím místopředsedy vlády a ministra průmyslu a obchodu č. 134/2019. Rozhodnutím ministryně průmyslu a obchodu č. 12/2018 byl vydán statut podniku.</p> <p>Na základě smlouvy o koupi závodu uzavřené dne 30.11.2020 (dále jen smlouva o koupi závodu) mezi obchodní společností OKD, HBZS, a.s., IČO: 476 76 019, se sídlem Lihovarská 1199/10, Radvanice, 716 00 Ostrava, zapsané v obchodním rejstříku vedeném Krajským soudem v Ostravě, oddíl B, vložka 766, jako prodávajícím, a DIAMO, státní podnik, se sídlem Máchova 201, 471 27 Stráž pod Ralskem, IČO: 000 02 739, zapsaném v obchodním rejstříku vedeném Krajským soudem v Ústí nad Labem, oddíl AXVIII, vložka 520, jako kupujícím, bylo na DIAMO, státní podnik převedeno vlastnické právo k obchodnímu závodu obchodní společnosti OKD, HBZS, a.s. O převodu části obchodního závodu byl ve smyslu § 2180 odst. 1 občanského zákoníku sepsán doklad o koupi závodu, který byl založen do sbírky listin společnosti DIAMO, státní podnik.</p> <p>Na základě smlouvy o koupi části závodu uzavřené dne 23.12.2020 (dále jen smlouva o koupi části závodu) mezi obchodní společností OKD, a.s., IČO: 059 79 277, se sídlem Stonavská 2179, Doly, 735 06 Karviná, zapsané v obchodním rejstříku vedeném Krajským soudem v Ostravě, oddíl B, vložka 10919, jako prodávajícím, a DIAMO, státní podnik, se sídlem Máchova 201, 471 27 Stráž pod Ralskem, IČO: 000 02 739, zapsaném v obchodním rejstříku vedeném Krajským</p>

soudem v Ústí nad Labem, oddíl AXVIII, vložka 520, jako kupujícím, bylo na DIAMO, státní podnik převedeno vlastnické právo k části obchodního závodu obchodní společnosti OKD, a.s. O převodu části obchodního závodu byl ve smyslu § 2180 odst. 1 občanského zákoníku sepsán doklad o koupi části závodu, který byl založen do sbírky listin společnosti DIAMO, státní podnik.

Na základě smlouvy o koupi části závodu uzavřené dne 18.2.2021 (dále jen smlouva o koupi části závodu) mezi obchodní společností OKD, a.s., IČO: 059 79 277, se sídlem Stonavská 2179, Doly, 735 06 Karviná, zapsané v obchodním rejstříku vedeném Krajským soudem v Ostravě, oddíl B, vložka 10919, jako prodávajícím, a DIAMO, státní podnik, se sídlem Máchova 201, 471 27 Stráž pod Ralskem, IČO: 000 02 739, zapsaném v obchodním rejstříku vedeném Krajským soudem v Ústí nad Labem, oddíl AXVIII, vložka 520, jako kupujícím, bylo na DIAMO, státní podnik převedeno vlastnické právo k části obchodního závodu obchodní společnosti OKD, a.s. O převodu části obchodního závodu byl ve smyslu § 2180 odst. 1 občanského zákoníku sepsán doklad o koupi části závodu, který byl založen do sbírky listin společnosti DIAMO, státní podnik.

Na základě Rozhodnutí místopředsedy vlády, ministra průmyslu a obchodu a ministra dopravy č. 59/2021, č.j. MPO 621728/2021 ze dne 4.11.2021 došlo v souladu s ustanovením § 7 a 7a zákona č. 77/1997 Sb., o státním podniku, ve znění pozdějších předpisů a ustanovení § 178 (2) zákona č. 89/2012 Sb., občanského zákoníku, ve znění pozdějších předpisů, k fúzi sloučením státního podniku Palivový

kombinát Ústí, státní podnik, IČO: 00007536, se sídlem Hrbovická 2, Hrbovice, 403 39 Chlumec na straně zanikajícího státního podniku (dále jen "Zanikající podnik") se státním podnikem DIAMO, státní podnik, IČO: 00002739, se sídlem Máchova 201, 471 27 Stráž pod Ralskem na straně nástupnického státního podniku (dále jen "Nástupnický podnik"). Rozhodný den fúze sloučením je 1.1.2022. V důsledku této fúze sloučením Zanikající podnik zaniká a veškeré jeho jmění přechází na Nástupnický podnik, který je právním nástupcem Zanikajícího podniku. Veškerá práva a povinnosti Zanikajícího podniku, včetně práv a povinností z pracovně právních vztahů, proto přechází na Nástupnický podnik.

V souladu s ustanovením § 4 a § 7a zákona č. 77/1997 Sb., o státním podniku, ve znění pozdějších předpisů byla Rozhodnutím místopředsedy vlády, ministra průmyslu a obchodu a ministra dopravy č. 59/2021, č.j. MPO 621728/2021 ze dne 4.11.2021 změněna ke dni 1. ledna 2022 Zakládací listina státního podniku DIAMO, se sídlem Máchova 201, 471 27 Stráž pod Ralskem, vydaná Rozhodnutím ministryně průmyslu a obchodu č. 11/2018 ze dne 30. listopadu 2018, ve znění změn a doplňků, a to vydáním aktualizovaného znění zakládací listiny (včetně příloh č. 1, č. 2 a č. 3 k zakládací listině), která je nedílnou součástí tohoto rozhodnutí. Veškerá předchozí znění zakládací listiny včetně příloh k zakládací listině podniku byla současně zrušena.

V souladu s ustanovením § 15 odst. 1 písm. e) ve spojení s ustanoveními § 4 odst. 3 písm. c), e), i) zákona č. 77/1997 Sb., o státním podniku, ve znění pozdějších předpisů byla Rozhodnutím ministra průmyslu a obchodu č. 29/2022, č.j. MPO 67272/22/21100/01000 ze dne 1.11.2022 změněna Zakládací listina státního podniku DIAMO, se sídlem Máchova 201, 471 27 Stráž pod Ralskem, vydaná Rozhodnutím místopředsedy vlády, ministra průmyslu a obchodu a ministra dopravy č. 59/2021 ze dne 4. listopadu 2021, a to Dodatkem č. 1 k tomuto rozhodnutí, příloha č. 1, příloha č. 2 a příloha č. 3. Dodatek č. 1 zakládací listiny (včetně příloh č. 1, č. 2 a č. 3 k zakládací listině) je nedílnou součástí tohoto rozhodnutí. Předchozí přílohy č. 1, č. 2 a č. 3 k Zakládací listině podniku byly zrušeny.

Rozhodnutím ministra průmyslu a obchodu č. 14/2023 ze dne 25.4.2023 byla změněna zakládací listina státního podniku DIAMO a příloha č. 1 k zakládací listině. Rozhodnutím ministra průmyslu a obchodu č. 15/2023 ze dne 25.4.2023 bylo vydáno aktualizované znění statutu podniku DIAMO, státní podnik, a předchozí znění statutu bylo zrušeno.

Odštěpné závody:**Odštěpný závod:**

Označení odštěpného závodu: DIAMO, státní podnik, odštěpný závod Stráž

Sídlo nebo umístění: Pod Vinicí 84, 471 27 Stráž pod Ralskem

Vedoucí odštěpného závodu:

Ing. LUDVÍK KAŠPAR , dat. nar. 18. srpna 1972
Krátká 430, 471 23 Zákupy
Den vzniku funkce: 29. 5. 2019

Odštěpný závod:

Označení odštěpného závodu: DIAMO, státní podnik, odštěpný závod HBZS

Sídlo nebo umístění: Lihovarská 1199/10, Radvanice, 716 00 Ostrava

Vedoucí odštěpného závodu:

Ing. JOSEF KASPER , dat. nar. 27. září 1958
č.p. 368, 739 53 Hnojník
Den vzniku funkce: 1. 12. 2020

Odštěpný závod:

Označení odštěpného závodu: DIAMO, státní podnik, odštěpný závod Příbram

Sídlo nebo umístění: 28. října 184, Příbram VII, 261 01 Příbram

Vedoucí odštěpného závodu:

Ing. ŠIMON MRÁZEK , dat. nar. 4. ledna 1988
Za lihovarem 685, 262 72 Březnice
Den vzniku funkce: 1. 9. 2024

Odštěpný závod:

Označení odštěpného závodu: DIAMO, státní podnik, odštěpný závod Karviná

Sídlo nebo umístění: Sirotčí 1145/7, Vítkovice, 703 00 Ostrava

Vedoucí odštěpného závodu:

Ing. ROSTISLAV DUDÁŠ , dat. nar. 7. prosince 1969
č.p. 521, 735 72 Petrovice u Karviné
Den vzniku funkce: 1. 9. 2024