

Kupní smlouva

č. j. KRPL-48060-14/ČJ-2017-1800VZ

Název: Česká republika – Krajské ředitelství policie
Libereckého kraje
Sídlo: Náměstí Dr. E. Beneše 584/24, 460 32 Liberec 1
IČ: 72050501
DIČ: CZ72050501
Bankovní spojení: Česká národní banka, pobočka Ústí nad Labem
Číslo účtu: [REDACTED]
Ve věcech smluvních oprávněn jednat: Ing. David Pokorný, vedoucí odboru správy
majetku
Ve věcech technických oprávněn jednat: [REDACTED]
Tel.: [REDACTED]
E-mail: [REDACTED]

(dále jen „kupující“)

a

Název : Porsche Inter Auto CZ spol. s r.o.
Sídlo: Vrchlického 31/18, 150 00, Praha 5
IČ: 47124652
DIČ: CZ 47124652
Jejmž jménem jednají: [REDACTED] na základě plné moci
Bankovní spojení: Raiffeisenbank a.s.
Číslo účtu: [REDACTED]
Kontaktní osoba: [REDACTED]
E-mail: [REDACTED]
Mobil: [REDACTED]
Zapsán v obchodním rejstříku u Městského soudu v Praze, oddíl C, vložka 12939

(dále jen „prodávající“)

uzavírají

dle § 2079 a násl. zákona č. 89/2012 Sb., občanského zákoníku, ve znění pozdějších předpisů (dále jen „občanský zákoník“)

tuto kupní smlouvu

I.

Předmět smlouvy

/1/ Touto smlouvou se prodávající zavazuje dodat kupujícímu za podmínek v ní sjednaných předmět koupě, uvedený v článku II. odst. 1 této smlouvy a převést na kupujícího vlastnické právo k předmětu koupě.

/2/ Kupující předmět koupě převezme a zaplatí za něj sjednanou kupní cenu způsobem a v termínu stanoveném touto smlouvou.

II.

Předmět koupě

/1/ Předmětem koupě se rozumí **jeden kus osobního automobilu tovární značky Volkswagen Transporter Kombi 2.0 TDI 4Motion 150 kW**, dle technické specifikace uvedené v příloze č. 1 této smlouvy, **vč. instalovaného zvukového a světelného výstražného zařízení, přípravy a kabeláže na instalaci radiostanice a dále umístěných policejních polepů**, vše též dle technické specifikace uvedené v příloze č. 1 této smlouvy (dále jen „předmět koupě“ nebo „automobil“).

/2/ Prodávající se zavazuje dodat předmět koupě nový (nesmí být sestaven z repasovaných dílů) z aktuální produkce roku a v provedení aktuálních výrobních produktů, kupující bude jeho prvním uživatelem.

/3/ Předmět koupě v požadovaném provedení včetně policejní výbavy musí být jako celek schválen pro provoz na pozemních komunikacích v souladu se zákonem č. 56/2001 Sb., o podmínkách provozu vozidel na pozemních komunikacích a o změně zákona č. 168/1999 Sb., o pojištění odpovědnosti za škodu způsobenou provozem vozidla a o změně některých souvisejících zákonů (zákon o pojištění odpovědnosti z provozu vozidla), ve znění zákona č. 307/1999, ve znění pozdějších předpisů, jako policejní speciál.

/4/ Automobil nesmí být označen žádnými reklamními prvky, kromě polepů Policie ČR, základního továrního označení vozidla, přístrojů a ozdobného znaku automobilky.

/5/ Veškeré prvky dodatečné policejní výbavy, výbavy pro právo přednosti v jízdě, a výbavy pro použití radiostanice musí být homologovány.

III.

Kupní cena

/1/ Kupní cena za předmět koupě, tj. za automobil s instalovaným zvukovým a světelným výstražným zařízením, přípravou a kabeláží na instalaci radiostanice a umístěnými policejními polepy činí:

Částka v Kč bez DPH	1.183.620,-
Sazba DPH 21 %	
Částka DPH	248.560,-
Částka v Kč včetně DPH	1.432.180,-

Slovy: jedenmiliončtyřístátřicetdvatisícstoosmdesát korunčeských.

/2/ Kupní cena předmětu koupě je nejvýše přípustná a nepřekročitelná a zahrnuje veškeré náklady nezbytné k realizaci dodávky předmětu koupě. Úprava kupní ceny je možná pouze v případě změny zákonné sazby DPH.

IV. Termín a místo plnění, dodací podmínky

/1/ Prodávající se zavazuje dodat předmět koupě kupujícímu nejpozději do 4 měsíců ode dne jeho vyrozumění ze strany kupujícího formou e-mailu (na e-mailovou adresu prodávajícího uvedenou v záhlaví této smlouvy), že došlo k uveřejnění smlouvy v registru smluv a tím k nabytí její účinnosti (viz čl. XI. odst. 2 této smlouvy).

/2/ Místem plnění je prodejní místo prodávajícího: **Porsche Praha Smíchov, Vrchlického 31/18, 150 00 Praha 5**

/3/ Prodávající se zavazuje písemně sdělit kupujícímu skutečné datum dodání automobilu a jeho VIN kód nejméně pět (5) pracovních dnů předem, a to formou e-mailu na adresu

/4/ Předmět koupě bude považován za dodaný jeho převzetím kupujícím v místě plnění a podpisem dvou vyhotovení dodacího listu zástupci obou smluvních stran v místě plnění. Jedno vyhotovení dodacího listu obdrží kupující a druhé prodávající. K převzetí předmětu koupě a k podpisu dodacího listu za kupujícího je oprávněn Ing. Lubomír Petr, vedoucí automobilního oddělení nebo Monika Princová, technický pracovník automobilního oddělení.

/5/ Prodávající je současně s dodáním automobilu povinen dodat:

- a) technický průkaz dokládající homologaci pro provoz na pozemních komunikacích v ČR jako policejní speciál;
- b) návod k obsluze a údržbě v českém jazyce;
- c) 2 ks klíčů k automobilu;

a dále spolu s automobilem dodá:

- d) kompletní technickou dokumentaci, schémata elektrických rozvodů včetně zapojení všech přídatně namontovaných elektrických zařízení, které jsou v rámci této kupní smlouvy požadovány dodat a zabudovat do automobilu (zvukové a světelné výstražné zařízení, příprava a kabeláž na instalaci radiostanice apod.);
- e) kopii dokladu o homologaci přestavby automobilu na policejní speciál, včetně protokolů o provedených zkouškách.

/6/ Prodávající se zavazuje provést na automobilu kompletní předprodejní servis. Automobil musí být zcela připraven k okamžitému provozu na pozemních komunikacích, včetně naplnění všech provozních kapalin a 1/4 obsahu palivové nádrže. Automobil musí být dále opatřen pneumatikami odpovídajícími roční době při předání.

/7/ Vlastnické právo k předmětu koupě a nebezpečí škody na předmětu koupě přechází z prodávajícího na kupujícího okamžikem převzetí předmětu koupě kupujícím na základě potvrzeného dodacího listu.

/8/ Montáž přípravy a kabeláže na instalaci radiostanice, montáž zvukového a světelného výstražného zařízení pro použití práva přednosti v jízdě vč. ovládacích prvků a umístění policejních polepů na automobilu musí být písemně odsouhlaseny pracovníkem automobilního oddělení KŘP Libereckého kraje Ing. Lubomírem Petrem nebo Monikou Princovou po provedení těchto úkonů a před osobním převzetím automobilu. Bez písemného schválení nelze automobil převzít.

V. Platební podmínky

/1/ Platba za uskutečněnou dodávku předmětu koupě bude provedena bezhotovostním platebním převodem na základě faktury, kterou prodávající buď předá zástupci kupujícího spolu s předmětem koupě, nebo doručí kupujícímu do 14 kalendářních dnů po řádném předání a převzetí předmětu koupě na adresu uvedenou v odst. 3 tohoto článku.

/2/ Faktura musí obsahovat č. j. této kupní smlouvy a všechny údaje uvedené v § 29 zákona č. 235/2004 Sb., o dani z přidané hodnoty, ve znění pozdějších předpisů, a údaje uvedené v § 435 odst. 1 občanského zákoníku. Na faktuře nebo její příloze bude zvlášť vyčíslena hodnota každé části policejní výbavy automobilu pro účely zaúčtování. Na faktuře bude rovněž uveden VIN kód automobilu.

/3/ Faktura je splatná do 30 kalendářních dnů ode dne jejího fyzického předání zástupci kupujícího spolu s předmětem koupě, nebo ode dne jejího prokazatelného doručení kupujícímu na adresu:

**Krajské ředitelství policie Libereckého kraje, OSM-AO,
Náměstí Dr. E. Beneše 584/24, Liberec I, PSČ 460 32**

/4/ Faktura bude považována za proplacenou okamžikem odepsání příslušné finanční částky z bankovního účtu kupujícího ve prospěch bankovního účtu prodávajícího.

/5/ Kupující je oprávněn před uplynutím lhůty splatnosti faktury vrátit prodávajícímu bez zaplacení fakturu, která neobsahuje náležitosti stanovené touto smlouvou nebo obecně závaznými právními předpisy, obsahuje jiné cenové údaje nebo jiný druh plnění než dohodnutý ve smlouvě nebo budou-li tyto údaje uvedeny chybně, a to s uvedením důvodu vrácení. Proávající je povinen v případě vrácení faktury fakturu opravit nebo vyhotovit fakturu novou. Důvodným vrácením faktury přestává běžet původní lhůta splatnosti. Nová lhůta v původní délce splatnosti běží znovu ode dne doručení opravené nebo nově vystavené faktury kupujícímu.

/6/ Platba bude realizována v Kč na základě předložené faktury.

/7/ Zálohovou platbu kupující neposkytuje.

VI. Vady

/1/ Proávající je povinen dodat předmět koupě v množství, druhu a jakosti dle čl. II. odst. 1 této smlouvy a přílohy č. 1 této smlouvy při dodržení obchodních podmínek sjednaných v této smlouvě. Kupující je povinen dodaný předmět koupě převzít a zaplatit kupní cenu.

/2/ Poruší-li prodávající povinnosti stanovené v čl. VI. odst. 1 této smlouvy, jedná se o vady plnění. Kupující je povinen reklamovat vady bezodkladně po jejich zjištění.

/3/ Zjistí-li kupující vady týkající se druhu a jakosti dodaného automobilu již při dodání, je oprávněn odmítnout jeho převzetí a od této smlouvy odstoupit. Odstoupení od této smlouvy kupující bezodkladně písemně oznámí prodávajícímu.

/4/ Vady, které kupující zjistí až po převzetí dodávky, je prodávající povinen odstranit nejpozději do 7 pracovních dnů od nahlášení vady (e-mailem). Obdobně postupuje prodávající i v případě, nevyužije-li kupující svého práva na odstoupení od smlouvy podle čl. VI. bodu 3 této smlouvy.

VII. Záruka za jakost

- /1/ Na dodávku předmětu koupě je prodávajícím poskytnuta záruka za jakost.
- /2/ Záruční doba pro veškeré věcné vady automobilu je stanovena v délce minimálně 24 měsíců bez omezení kilometrů.
- /3/ Záruční doba na lak automobilu je stanovena v délce minimálně 60 měsíců.
- /4/ Záruční doba na neprorezavění karosérie automobilu je stanovena v délce minimálně 120 měsíců.
- /5/ Záruční doba na policejní polepy je stanovena v délce minimálně 60 měsíců.
- /6/ Poskytne-li prodávající záruční doby delší než uvedené v odst. 2 až 5 tohoto článku, uvede je v dodacím listu k předmětu koupě. Nebudou-li v dodacím listu uvedeny delší záruční doby, platí záruční doby uvedené v odst. 2 až 5 tohoto článku.
- /7/ Záruční doba začíná běžet dnem převzetí předmětu koupě kupujícím. Záruční doba neběží po dobu, po kterou kupující nemůže užívat předmět koupě pro jeho vady, za které odpovídá prodávající.
- /8/ Reklamace budou ze strany kupujícího řešeny Milošem Trakalem, DiS. nebo Janem Čepelákem ze skupiny autoopravárenství KŘP-L.
- /9/ Lhůta pro vyřízení reklamace činí 30 dnů po doručení písemné reklamace prodávajícímu. V pochybnostech se má za to, že dnem doručení se rozumí třetí den od odeslání protokolu kupujícím.

Záruční opravy prodávající zajistí v autorizovaném servisu **Porsche Praha Smíchov, Vrchlického 31/18, 150 00 Praha 5**

/10/ Prodávající souhlasí, že provádění běžných předepsaných servisních úkonů (výměna olejových náplní, olejového filtru apod.) v rámci záruční doby ve vlastním, policejním, opravárenském zařízení kupujícího nemá vliv na záruku.

VIII. Odstoupení od smlouvy

/1/ Kupující je oprávněn odstoupit od smlouvy v případě podstatného porušení této smlouvy prodávajícím. Za podstatné porušení se považuje zejména:

- prodlení prodávajícího s dodáním předmětu koupě v termínu dle čl. IV. odst. 1 této smlouvy,
- nedodání předmětu koupě ve sjednaném druhu a jakosti (viz čl. VI. odst. 3 této smlouvy),
- nedodání dokumentů a věcí uvedených v čl. IV. odst. 5 této smlouvy v termínu dle čl. IV. odst. 1 této smlouvy,
- opakované nezdůvodněné nereagování prodávajícího na výzvy kupujícího.

/2/ Kupující je dále oprávněn od této kupní smlouvy odstoupit v případě, že:

- vůči majetku prodávajícího probíhá insolvenční řízení, v němž bylo vydáno rozhodnutí o způsobu řešení úpadku, pokud to právní předpisy umožňují,
- insolvenční návrh na prodávajícího byl zamítnut proto, že majetek prodávajícího nepostačuje k úhradě nákladů insolvenčního řízení,
- prodávající vstoupí do likvidace.

/3/ Prodávající je oprávněn odstoupit od smlouvy, pokud je kupující v prodlení s úhradou faktury o více než 14 kalendářních dnů od data splatnosti faktury.

/4/ Účinky odstoupení nastávají dnem doručení písemného oznámení o odstoupení druhé smluvní straně. Odstoupení od smlouvy se nedotýká zejména nároku na náhradu škody a smluvní pokuty.

IX.

Povinnost mlčenlivosti

/1/ Prodávající se zavazuje zachovávat ve vztahu ke třetím osobám mlčenlivost o informacích, které při plnění této smlouvy získá od kupujícího nebo o kupujícím či jeho zaměstnancích a spolupracovnících a nesmí je zpřístupnit bez písemného souhlasu kupujícího žádné třetí osobě ani je použít v rozporu s účelem této smlouvy, ledaže se jedná

- a) o informace, které jsou veřejně přístupné, nebo
- b) o případ, kdy je zpřístupnění informace vyžadováno zákonem nebo závazným rozhodnutím oprávněného orgánu.

/2/ Prodávající je povinen zavázat povinností mlčenlivosti podle odstavce 1 všechny osoby, které se budou podílet na dodání zboží kupujícímu dle této smlouvy.

/3/ Za porušení povinnosti mlčenlivosti osobami, které se budou podílet na dodání zboží dle této smlouvy, odpovídá prodávající, jako by povinnost porušil sám.

/4/ Povinnost mlčenlivosti trvá i po skončení účinnosti této smlouvy.

/5/ Veškerá komunikace mezi smluvními stranami bude probíhat prostřednictvím osob oprávněných jednat jménem smluvních stran.

X.

Sankce

/1/ Prodávající je oprávněn požadovat na kupujícího úrok z prodlení za nedodržení termínu splatnosti faktury ve výši 0,05 % z oprávněně fakturované částky včetně DPH za každý i započatý den prodlení. Výše sankce není omezena.

/2/ Kupující je oprávněn požadovat na prodávajícího smluvní pokutu za nedodržení termínu dodání předmětu koupě a dokumentů a věcí uvedených v čl. IV. odst. 5 této smlouvy, a to ve výši 500,- Kč za každý i započatý den prodlení. Výše sankce není omezena.

/3/ Kupující je oprávněn požadovat na prodávajícího smluvní pokutu za nedodržení doby pro vyřízení reklamace dle čl. VII. odst. 9 této smlouvy, a to ve výši 200,- Kč za každý i započatý den prodlení.

/4/ Kupující je oprávněn požadovat na prodávajícího smluvní pokutu, poruší-li prodávající jakoukoli povinnost podle čl. IX., a to ve výši 1 000,- Kč za každý zjištěný případ porušení této povinnosti.

/5/ Úrok z prodlení a smluvní pokuta jsou splatné do 30 kalendářních dnů od data, kdy byla povinné straně doručena písemná výzva k jejich zaplacení oprávněnou stranou, a to na účet oprávněné strany uvedený v písemné výzvě. Ujednáním o smluvní pokutě a úroku z prodlení není dotčeno právo oprávněné strany na náhradu škody v plné výši.

XI.
Společná a závěrečná ustanovení

/1/ Tato smlouva se řídí právním řádem České republiky, zejména příslušnými ustanoveními občanského zákoníku.

/2/ Tato smlouva nabývá platnosti dnem jejího podpisu oběma smluvními stranami a účinnosti dnem jejího uveřejnění v registru smluv dle zákona č. 340/2015 Sb., o zvláštních podmínkách účinnosti některých smluv, uveřejňování těchto smluv a o registru smluv. Tuto smlouvu zašle správci registru smluv k uveřejnění prostřednictvím registru smluv kupující.

/3/ Prodávající prohlašuje, že předmět koupě nemá právní vady ve smyslu ustanovení § 1920 občanského zákoníku.

/4/ Prodávající je povinen ve smyslu ustanovení § 2 písm. e) zákona č. 320/2001 Sb., o finanční kontrole ve veřejné správě a o změně některých zákonů (zákon o finanční kontrole), spolupůsobit při výkonu finanční kontroly.

/5/ Prodávající bez jakýchkoliv výhrad souhlasí se zveřejněním své identifikace a dalších údajů uvedených ve smlouvě včetně ceny předmětu koupě.

/6/ Smluvní strany se zavazují, že veškeré spory vzniklé v souvislosti s realizací smlouvy budou řešeny smírnou cestou – dohodou. Nedojde-li k dohodě, budou spory řešeny před příslušnými soudy ČR.

/7/ Prodávající není bez předchozího písemného souhlasu kupujícího oprávněn postoupit práva a povinnosti dle této kupní smlouvy na třetí osobu.

/8/ Tato smlouva může být měněna nebo doplňována pouze na základě dohody obou smluvních stran písemnými číslovanými dodatky k této smlouvě.

/9/ Obě smluvní strany prohlašují, že smlouva nebyla uzavřena v tísni, ani za jednostranně nevýhodných podmínek a na důkaz toho připojují své vlastnoruční podpisy.

/10/ Smlouva je vyhotovena v třech (3) stejnopisech, každý s platností originálu, z nichž dvě obdrží kupující a jeden prodávající.

/11/ Tato smlouva nabývá platnosti a účinnosti dnem jejího podpisu oběma smluvními stranami.

/12/ Nedílnou součástí této smlouvy je příloha č. 1 – technická specifikace automobilu.

V Liberci, dne: 11-09-2017

V Praze, dne: 04.09.2017

Za kupujícího:

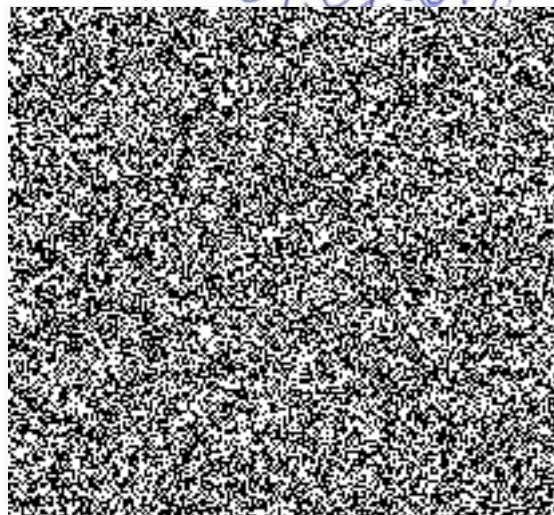
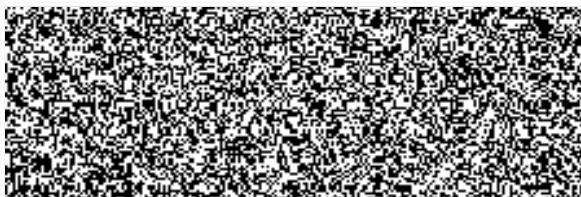

TECHNICKÁ SPECIFIKACE

Model:	
Provedení:	Mikrobus policejní 4x4;
Typ:	Mikrobus;
Počet dveří pro osádku:	minimálně 5 - z toho 1x přední u řidiče, 1x přední u spolujezdce, 1x boční posuvné s automatickým dovíráním vpravo, 1x boční posuvné s automatickým dovíráním vlevo, 1x zadní dvoukřídlé s otevíráním do boku v úhlu minimálně 180° s aretací a pojistkou otevřených dveří;
Počet míst k sezení:	8 (7 + řidič) + zavazadlový prostor;
Motor:	Vznětový, přeplňovaný turbodmyčadlem nebo turbodmyčadly;
Palivo:	Nafta motorová;
Výkon: (kW)	minimálně 110;
Točivý moment: (Nm)	minimálně 360;
Zrychlení z 0 na 100 km/hod: (s)	maximálně 15;
Maximální rychlost: (km/h)	minimálně 160;
Emisní předpis EU:	V souladu s platnou legislativou v době předání vozidel;
Spotřeba:	V souladu s přílohou č. 2 vyhlášky č. 162/2011 Sb., o způsobu stanovení zvláštních technických podmínek pro účely zákona o veřejných zakázkách;
Ostatní:	Zařízení pro start za studena do -20°C;
Hmotnost:	
Užitečná hmotnost (včetně řidiče): (kg)	minimálně 800;
Celková hmotnost: (kg)	maximálně 3500 kg;
Převodovka:	minimálně 5stupňová, mechanická, plně synchronizovaná nebo automatická;
Pohon:	4x4; S manuálním nebo automatickým přepínáním na 4x4. Lze nabídnout vozidlo i s trvalým pohonem všech kol;
Vnější rozměry:	
Rozvor: (mm)	minimálně 3300;
Délka: (mm)	maximálně 6000;
Terénní předpoklady:	
Světlá výška: (mm)	minimálně 150;
Brodivost: (mm)	minimálně 300;
Karoserie:	
Barva:	Barevné provedení musí splňovat podmínky stanovené platnou vyhláškou (v současnosti Vyhláška č. 122/2015 Sb. Ministerstva vnitra), barva vozidla – základní stříbrná metalíza, polepy vozidla v policejním provedení barevnými fóliemi budou odpovídat barevným ilustračním nákresem Vyhlášky č. 122/2015 Sb., přičemž barvy polepů budou odpovídat následující specifikaci: Modrá fólie: reflexní, kód modré barvy - je RAL 5017; odrazivost fólie – při osvětlovacím úhlu 5° a diferenčním úhlu 0,33° bude mít nepotištěná fólie koeficient zpětného odrazu minimálně 10

	<p>[cd/(lx*m2)]; Žlutá fólie: reflexní, kód žluté barvy - je RAL 1026); odrazivost fólie - při osvětlovacím úhlu 5° a diferenčním úhlu 0,33° bude mít nepotištěná fólie koeficient zpětného odrazu minimálně 200 [cd/(lx*m2)]; Černá fólie: nereflexní černá fólie - je RAL 9011) - pro černý nápis „POLICIE“; Znak Policie ČR na přední kapotě vozidla: nereflexní fólie, grafický manuál v elektronické podobě dodá uchazeči zadavatel. Ve vztahu k vyobrazení polepů vozidla obsaženém v uvedené vyhlášce zadavatel pro informaci uchazečů uvádí, že reflexní polep (tj. modrá a žlutá fólie) vyobrazeného vozidla činí přibližně 25 % plochy vozidla, kde poměr žluté (vysoce reflexní) a modré (semi-reflexní) fólie je přibližně 28% ku 72%. V této souvislosti se „plochou vozidla“ rozumí vnější plocha karoserie s nárazníky a bez plochy oken a světel;</p>
Střecha:	
	V barvě vozidla;
	Odhlučněná s tepelnou izolací.
	Vyztužená;
Sedadla:	
	Výškově stavitelné sedadlo řidiče s integrovanou bederní opěrkou;
	Loketní opěrky na předních sedadlech;
	1. řada sedadel vpředu – jednosedadlo řidiče a spolujezdce
	2. řada tří sedadel v prostoru pro cestující – minimálně krajní sedadlo vpravo musí být sklopné pro snadný výstup z poslední řady sedadel. Celá řada se požaduje vyjímatelná;
	3. řada sedadel v prostoru pro cestující – trojsedadlo nebo tři jednosedadla. Celá řada musí být vyjímatelná;
	Sedadla (jejich provedení, výšku sedáku, rozestupy apod.) je nutné konzultovat s koncovým uživatelem;
	V případě, že nebudou nabídnuta originální sedadla od výrobce vozidel, požaduje se certifikát o schválení těchto sedadel, přičemž musí uchazeč v nabídce uvést typ a výrobce sedadel;
Čalounění:	Látkové;
	Potah všech sedadel na přední straně musí být ze zesílené látky;
	Snímatelné potahy na všech sedadlech;
Vnitřní rozměry:	
Šířka v loktech u 2. a 3. řady sedadel: (mm)	minimálně 1600;
Výška v prostoru 2. a 3. řady sedadel: (mm)	minimálně 1600;
Efektivní prostor pro hlavu u všech sedadel: (mm)	minimálně 1000, měřeno od spojnice sedáku s opěradlem kolmo k sedáku (sedadla v nejnižší možné poloze);
Efektivní prostor na všech sedadlech:	Sedadla musí zabezpečovat posed bez omezení funkcí (např. bezpečnostního pásu, řazení rychlostí, zavírání dveří apod.) řidiči a spolujezdci o výšce minimálně 185 cm, váze nejméně 90 kg a obvodu v pase v plné výstroji 110 cm, s pistolí v opaskovém pouzdře pro CZ 75;

Celková délka ložné plochy vzadu po vyjmutí 2. a 3. řady sedadel – měřeno u podlahy (měřeno od sedadla řidiče k zadním dvoukřídlým dveřím: (mm)	minimálně 2800;
Délka zavazadlového prostoru za zadními sedadly:	minimálně 700;
Bezpečnost:	
Počet airbagů:	minimálně 4 - přední, boční nebo hlavové; Možnost vypnutí předního airbagu spolujezdce řidičem před jízdou; Bezpečnostní pásy pro všechna sedadla; ABS, ASR, ESP, nebo obdobné technické systémy zabezpečující stejnou funkcionalitu; Posilovač řízení;
Výbava:	
Standardní pro základní stupeň výbavy obsahující minimálně tyto prvky výbavy:	Centrální zamykání s dálkovým ovládním; Klimatizace s rozvody v celém vozidle; Nezávislé přídatné topení („bufík“) minimálně 4,5 kW; Vyhřívání elektricky ovládaná vnější zpětná zrcátka; Elektricky ovládaná přední boční okna; Přední mlhové světlomety; Stěrače zadních oken s cyklovačem; Imobilizér; Mechanický zámek řadicí páky; Tempomat; Zadní parkovací signalizace; Automatické rozsvícení světel po nastartování s možností vypnutí této funkce řidičem v průběhu jízdy; Tónovaná skla; Bezpečnostní fólie skel oken dveří u řidiče a spolujezdce Skla oken od sloupku B dozadu včetně zadních dveří se požadují ztmavená např. černými bezpečnostními fóliemi. Světelná propustnost minimálně 5 %, maximálně 10 %; Obložení stěn a stropu prostoru pro cestující; Obložení stěn a stropu zavazadlového prostoru; Stavitelný volant; Uzavíratelná schránka integrovaná v přístrojové desce před spolujezdcem; Autorádio s anténou a minimálně dvěma reproduktory v prostoru předních sedadel; Gumová nebo z jiného materiálu voděodolná protiskluzová podlaha v celém vozidle; Dělicí mřížová přepážka oddělující prostor cestujících od zavazadlového prostoru. Přepážka musí být variabilní s možností změny ukotvení za třetí, za druhou nebo i za první řadou sedadel. Přepážka musí být od podlahy až ke stropu a musí být snadno vyjímatelná obsluhou vozidla; Povinná výbava viz § 31 a viz příloha č. 12 vyhlášky Ministerstva

	dopravy č. 341/2014 Sb.
	Sada letních pneumatik s disky kol (kompletní sada);
	Sada zimních pneumatik s disky kol (druhá kompletní sada);
	Vozidlo bude obuto v souladu s legislativou dle data předání;
	Sada na výměnu kol - hever, klíč na kola, šrouby pro druhou kompletní sadu kol - pouze v případě potřeby požití jiného typu šroubů u druhé sady kol);
	Středové nebo celoplošné ozdobné kryty kol;
	Přední a zadní lapače nečistot;
	Tažné zařízení odnímatelné s maximálním přípustným zatížením včetně elektrické zásuvky pro vlek (automobilový kulový spoj přívěsu);
Policejní výbava obsahující tyto prvky:	1x přídatná autozásuvka 12V integrovaná v palubní desce;
	2x přídatná autozásuvka 12V integrovaná v prostoru sloupku A 1x vlevo a 1x vpravo nebo v palubní desce poblíž sloupů A;
	1x přídatná autozásuvka 12V na každém boku zavazadlového prostoru v zadní části vozidla;
	Bodová směrová lampička s flexibilním úchytem délky minimálně 40 cm vpravo na sloupku „A“ (nebo v jeho blízkosti);
	Samostatné osvětlení prostoru zadních sedadel při otevření bočních posuvných dveří;
	Možnost vypnutí akustické a světelné signalizace nezapnutí bezpečnostních pásů;
	Spodní zesílený kryt motoru a převodovky;
	Zesílené pérování tlumiče a stabilizátory pro velmi špatné vozovky s nezpevněným povrchem (lesní a polní cesty);
	Baterie a alternátor s výkonem zabezpečujícím plnou funkčnost všech elektrických zařízení vozidla včetně zařízení přídatně namontovaných;
	Hledací přenosný světlomet s magnetickou přísavkou s napájením z 12 V zásuvky, s délkou přípojného kabelu minimálně 2 m, o světelném výkonu minimálně 55 W;
	Tažná teleskopická tyč;
	Ruční hasicí přístroj práškový (2 kg), umístěný do držáku v zavazadlovém prostoru na lehce přístupném místě;
Výbava pro užití práva přednosti v jízdě obsahuje tyto prvky:	Dvouzáblesková světelná rampa s dvojitým majákem modré barvy s LED technologií minimálně 3. generace, s čirými kryty, maximální výška 100 mm. Rozmístění LED diod musí být rovnoměrné po celé šířce a délce světelné rampy;
	Dvouzábleskový maják modré barvy, s čirým krytem, s LED technologií minimálně 3. generace o maximální výšce 110 mm umístěný vzadu na střeše vozidla;
	Samostatný červeně blikající diodový "zrcadlový" nápis se dvěma kombinacemi slov STOP/POLICIE a s možností opakování jednoho nápisu umístěný vlevo na přední části vozidla ve výšce mezi 650-800 mm nad vozovkou. Rozměry nápisu cca 330 mm x 110 mm;

Samostatný červeně blikající diodový nápis se dvěma kombinacemi slov STOP/POLICIE a s možností opakování jednoho nápisu umístěný zevnitř na zadních dveřích zavazadlového prostoru v okně vlevo dole. Rozměry nápisu cca 330 mm x 110 mm;
Boční modré světlo s technologií LED umístěné v levém a pravém předním blatníku.
2x modré dvouzábleskové světlo s technologií LED diod umístěné v čelní masce vozidla;
Rozhlasové zařízení umístěné v přední části vozidla - reproduktor s minimálním výkonem 100 W a minimálním akustickým tlakem (při jmenovitém výkonu 100 W a vzdálenosti 1 m od zdroje) 120 dB v režimu použití siréna;
Ovládání sirény např. prohouknutí se požaduje nejen z ovládacího panelu, ale také z volantu vozidla;
Ovládací panel světelné rampy s rozhlasovým zařízením, diodových nápisů STOP/POLICIE a radiostanice musí být umístěn do rámečku tvořícího kompaktní součást přístrojové desky (doporučuje se umístění ovládacích prvků obdobně jako u současně provozovaných policejních vozidel);
Montážní sada pro připojení vozidlové radiostanice rádiového digitálního systému PEGAS (IZS ČR), který využívají složky Policie ČR. PEGAS je síťový (buňkový) trunčkový systém pro síťovou i nesíťovou komunikaci: <ul style="list-style-type: none"> - možnost připojení CCP panelu případně ControlHead (CH) panelu (ovládání radiostanice) v provedení do rámečku DIN integrovaného přímo do palubní desky vozidla, nebo do „kapličky“ umístěné na palubní desce vozidla; - umístění radiobloku „BER“ na snadně přístupném místě vozidla; - zabudování celé kabeláže tak, aby nedocházelo k poškození kabeláže ani radiobloku; - možnost kabelového připojení mobilního datového terminálu (počítače); - možnost připojení GPS přijímače; - záložní zdroj TBU, nebo připojení na záložní akumulátor; - magnet na uchycení mikrofonu radiostanice umístěný v prostoru palubní desky vozidla v dosahu řidiče i spolujezdce; - zisková anténa na vozidlo, TNC konektor, vlnová délka $5/8\lambda$;
GPS přijímač rozhraní RS232 umístěný ve vozidle na místě s velmi dobrým příjmem signálu a propojený s radioblokem;
Emergency System Data Recorder se záznamem pohybu vozidla a stavových hlášení VRZ, včetně krátkých stavů (prohouknutí, probliknutí) vyvolaných obsluhou, záznam minimálně 2GB (USB propojení do počítače - počítač není součástí dodávky);

Všechna vybavení uvedená v tabulce (viz výše) se požaduje dodat v rámci této veřejné zakázky.

TECHNICKÉ PODMÍNKY A TECHNICKÉ KVALIFIKAČNÍ PŘEDPOKLADY

Vozidl v požadovaném provedení včetně policejní výbavy musí být jako celek schválen pro provoz na pozemních komunikacích v souladu se zákonem č. 56/2001 Sb., o podmínkách provozu vozidel na pozemních komunikacích a o změně zákona č. 168/1999 Sb., o pojištění odpovědnosti za škodu způsobenou provozem vozidla a o změně některých souvisejících zákonů (zákon o pojištění odpovědnosti z provozu vozidla), ve znění zákona č. 307/1999 Sb., ve znění pozdějších předpisů, jako policejní speciál.

DOKLADY O SCHVÁLENÍ TECHNICKÉ ZPŮSOBILOSTI VOZIDLA

Součástí nabídky musí být doklad (kopie dokladu) o schválení nabízeného typu vozidla v běžném provedení pro provoz v České republice, a to:

/1/ Základní technický popis schváleného vozidla.

Pokud nastanou změny schválení nabízeného typu vozidla v důsledku úprav do dne uzavření Smlouvy, musí do tohoto dne uchazeč doručit zadavateli rozhodnutí o změně schválení technické způsobilosti typu vozidla s příslušným základním technickým popisem schváleného typu vozidla.

