

SMLOUVA O DÍLO

dle ustanovení § 2586 a násl. zákona č. 89/2012 Sb., občanský zákoník,
ve znění pozdějších předpisů (dále jen „*občanský zákoník*“)

Lesy České republiky, s. p.

se sídlem Přemyslova 1106/19, Nový Hradec Králové, 500 08 Hradec Králové

IČO: 421 96 451

DIČ: CZ42196451

zapsaný v obchodním rejstříku vedeném Krajským soudem v Hradci Králové, oddíl AXII,
vložka 540

zastoupený: [REDACTED]

ve věcech technických jedná: [REDACTED]

bankovní spojení:

Komerční banka, a. s., pobočka Hradec Králové

číslo účtu: 26300511/0100

datová schránka: e8jcfns

korespondenční adresa:

Lesy České republiky, s. p., Správa toků-oblast povodí Odry,
Nádražní 2811, 738 01 Frýdek-Místek

(dále jako „*objednatel*“) na straně jedné

a

Kateřina Čelechovská

se sídlem Osecká 168, 751 21 Prosenice

IČO: 08144401

DIČ: Zadejte text CZ [REDACTED]

fyzická osoba podnikající dle živnostenského zákona; Magistrát města Přerova

ve věcech technických jedná: [REDACTED]

bankovní spojení:

datová schránka: pgg77f9

(dále jako „*zhotovitel*“) na straně druhé

(objednatel a zhotovitel dále též společně jako „*smluvní strany*“ a každý jednotlivě jako „*smluvní strana*“)

uzavírají níže uvedeného dne, měsíce a roku tuto Smlouvu o dílo (dále jen „*smlouva*“):

I. Předmět smlouvy

1. Předmětem této smlouvy je závazek zhotovitele provést pro objednatele na vlastní náklad, nebezpečí a odpovědnost dílo: **Bílá voda km 4,600-7,800**, evidenční číslo zakázky: **951/2025/076**, a to dle projektu BP Bílá voda 4,600-7,800, vypracovaného Lesy České republiky, s. p., ST OPO F-M, [REDACTED] který je jako součást Přílohy č. 1 nedílnou součástí této smlouvy (dále jen „projekt BP“), a dále za podmínek stanovených příslušnými právními předpisy a technickými normami, zadávacím řízením na veřejnou zakázku v rámci něhož byla uzavřena tato smlouva, touto smlouvou, správními akty.
2. Smluvní strany shodně prohlašují, že objednatel před podpisem této smlouvy předal zhotoviteli: jedno vyhotovení projektu BP, kopii oznámení o kácení dřevin rostoucích mimo les (*povolení ke kácení dřevin rostoucích mimo les*) doručeného Městskému úřadu Jeseník dne 6. 11. 2025 pod č. j. LCR951/005706/2025.
3. Předmětem smlouvy je závazek zhotovitel k provedení díla:
 - Výřez objednatelem vyznačených křovin, náletových dřevin, suchých dřevin a vývratů dřevin břehového porostu, které tvoří zátarasy a překážky v průtočném profilu na drobném vodním toku Bílá voda v katastrálním území Bílá Voda u Javorníka, následné odstranění a likvidaci dřevin (štěpkování, odvoz).

vodní tok: Bílá voda

IDVT: 10101543

č. h. p.: 4-04-04-0300

k. ú.: Bílá Voda u Javorníka

ř. km nebo jiné určení místa plnění: od státní hranice s Polskem ř. km 4,6 po ř. km 7,8.

Zhotovitel se zavazuje dílo (práce) provést v rozsahu dle jím učiněné cenové nabídky, resp. položkového soupisu prací, který je Přílohou č. 2 smlouvy.

4. Zhotovitel se touto smlouvou dále zavazuje od objednatele odebírat dřevní hmotu vzniklou činnostmi zhotovitele dle této smlouvy, tj. dřevní hmotu zhotovitelem vytěženou během provádění díla dle této smlouvy k níž objednateli náleží právo hospodařit, a to v rozsahu a za podmínek touto smlouvou ujednaných.

II. Doba plnění

1. Objednatel písemně vyzve zhotovitele k převzetí místa plnění alespoň 10 dnů před předpokládaným termínem zahájení provádění díla dle odst. 2 tohoto článku smlouvy. Ve výzvě objednatel uvede termín převzetí místa plnění. Zhotovitel je oprávněn zahájit provádění díla dle této smlouvy nejdříve po převzetí místa plnění předaného mu objednatelem.
2. Předpokládaný termín zahájení provádění díla: **15. 11. 2025**.

3. Dílo, které je předmětem této smlouvy, bude provedeno nejpozději do **31. 12. 2025**. Tato lhůta se prodlužuje o počet dnů, o něž došlo k posunu zahájení provádění díla oproti termínu dle odst. 2 tohoto článku smlouvy z důvodu na straně objednatele, nebude-li smluvními stranami písemně ujednáno jinak. Dílo je provedeno, je-li dokončeno a předáno. Dílo má vadu, neodpovídá-li smlouvě. Objednatel není povinen převzít dílo vykazující vady; ustanovení § 2628 občanského zákoníku se nepoužije.
4. O předání a převzetí místa plnění bude pořízen písemný protokol (zápis), datovaný a podepsaný osobami oprávněnými jednat ve věcech technických za objednatele a zhotovitele. Nedostaví-li se zhotovitel k převzetí místa plnění v termínu dle odst. 1 tohoto článku smlouvy anebo odmítne-li připravené místo plnění převzít, objednatel učiní o předání místa plnění datovaný písemný záznam; v takovém případě platí, že místo plnění bylo objednatelem předáno a zhotovitelem převzato v termínu dle odst. 1 tohoto článku smlouvy.
5. V místě plnění díla se vyskytují tyto zvláštnosti a rizika:
 - Jedná se o povodňovými průtoky (září 2024) poškozené koryto toku, případně jeho úprav, výskytu dřevin vyvrácených do průtočného profilu, pomístních erozí dna a štěrkových nápěchů.
6. Zhotovitel vyzve objednatele k převzetí řádně dokončeného díla. Objednatel dílo prohlédne a výsledky zapíše do protokolu. O předání a převzetí dokončeného díla bude sepsán předávací protokol, datovaný a podepsaný osobami oprávněnými jednat za objednatele a zhotovitele (dále jen „*protokol*“).

III.

Cena za dílo, účtování a platební podmínky

1. Za řádné provedení díla dle této smlouvy náleží zhotoviteli celková cena za dílo ve výši **117 275,00 Kč (slovy: jedno sto sedmnáct tisíc dvě stě sedmdesát pět korun českých) bez DPH**. DPH bude připočtena ve výši dle příslušného právního předpisu [zákon č. 235/2004 Sb., o dani z přidané hodnoty, ve znění pozdějších předpisů (dále jen „*zákon o DPH*“)], vznikne-li k její úhradě povinnost. Tato cena zahrnuje veškeré náklady zhotovitele na provedení díla, včetně poskytnutí všech práv a plnění dle této smlouvy.
2. Cena za dílo je strukturována dle úplného položkového rozpočtu – Soupis prací (Příloha č. 2 smlouvy).
3. Cena za dílo bude zhotoviteli uhrazena po dokončení díla a jeho převzetí objednatelem, a to na základě zhotovitelem řádně vystaveného daňového dokladu (faktury), doručeného objednateli na adresu: Lesy České republiky, s. p., Správa toků – oblast povodí Odry, Nádražní 2811, 738 01 Frýdek-Místek; k daňovému dokladu (faktuře) musí být přiložen soupis skutečně provedených prací, za něž je účtováno, datovaný a potvrzený (odsouhlasený) objednatelem, a dále protokol dle čl. II. odst. 6 smlouvy.

4. V případě změn díla (méněprací či víceprací) se k jejich ocenění použije Soupis prací (Příloha č. 2 smlouvy) a cenová soustava ÚRS (dále jen „ceník“). Pro výpočet jednotkové ceny za méněpráce či vícepráce bude použito:

- a) Smluvních jednotkových cen předmětných prací ze Soupisu prací (Příloha č. 2 smlouvy), jsou-li v něm tyto ceny a práce obsaženy.
- b) Nejsou-li příslušné práce a ceny v Soupisu prací (Příloha č. 2 smlouvy) obsaženy, určí se jednotková cena předmětných prací:

1. Je-li v rozpočtu obsažen příslušný rozpočtový díl:

- aktuální ceníková cena nové položky x (nabídková cena ceníkových položek příslušného dílu dle rozpočtu / cena ceníkových položek dle cenové úrovně použité v soupisu prací zadávací dokumentace příslušného dílu z rozpočtu) = jednotková cena nové položky.

2. Není-li v rozpočtu obsažen příslušný rozpočtový díl:

- aktuální ceníková cena nové položky x (nabídková cena všech ceníkových položek dle rozpočtu / cena všech ceníkových položek dle cenové úrovně použité v soupisu prací zadávací dokumentace uvedených v rozpočtu) = jednotková cena nové položky.

V případech, kdy by určené jednotkové ceny nových položek přesahovaly aktuální ceníkové ceny, bude maximální jednotkovou cenou nových položek cena ceníková.

- c) Není-li cena nové položky v ceníku uvedena, určí se jednotková cena předmětných prací na základě kalkulace zhotovitele odpovídající tržní (obvyklé) úrovni ceny, písemně odsouhlasené objednatelem.

Provedení víceprací a méněprací je možné pouze na základě písemného dodatku k této smlouvě, předem uzavřeného postupem souladným s obecně závaznými právními předpisy upravujícími zadávání veřejných zakázek.

5. Soupis skutečně provedených prací bude vždy obsahovat minimálně tyto údaje: název díla, číslo a popis položky, měrnou jednotku, cenu za měrnou jednotku, počet měrných jednotek provedených v daném období a celkovou cenu za provedené jednotky; případné vícepráce a méněpráce budou v soupisu dokládány samostatně. V případě, že soupis provedených prací nebude obsahovat požadované údaje nebo bude obsahovat údaje chybné, zhotovitel není oprávněn na základě takového soupisu následně vystavit daňový doklad (fakturu) a objednatel není povinen jej proplatit.
6. Splatnost daňového dokladu (faktury) je 30 dnů ode dne jeho vystavení. Smluvní strany se zavazují doručit daňový doklad (fakturu) druhé smluvní straně nejpozději do 3 pracovních dnů ode dne jeho vystavení.
7. Objednatel je oprávněn zhotovitelem vystavený daňový doklad (fakturu) vrátit bez proplacení, aniž by se dostal do prodlení s jeho úhradou, zejména jestliže:

- a) neobsahuje všechny náležitosti dle příslušných právních předpisů či této smlouvy,
- b) jím vyúčtované práce nebyly provedeny nebo jsou účtovány neoprávněně (např. provedené práce neodpovídají soupisu prací,
- c) jako příloha nebyl připojen soupis skutečně provedených prací odsouhlasený (akceptovaný) a podepsaný objednatelem.

IV.

Prodej dříví a cena dříví

1. Zhotovitel se zavazuje od objednatele odebrat veškeré hroubí ve vlastnictví objednatele, které vznikne činností zhotovitele dle této smlouvy a zaplatit za něj objednateli ujednanou cenu. Hroubím se rozumí nadzemní část stromu od 7 cm v průměru s kůrou, bez hmoty pařezu; do hroubí se započítávají i tyče v celém svém objemu. Pro vyloučení pochybností smluvní strany uvádí, že předmětem této smlouvy (a tedy i prodeje a koupě) je jak surový kmen, tak veškeré (ostatní) hroubí; ostatní hroubí se zhotovitel zavazuje připravit k měření v podobě hrání.
2. Cena vytěženého dříví je stanovena takto:
 - listnaté dříví tvrdé ██████████ Kč/m³ bez DPH
 - listnaté dříví měkké ██████████ Kč/m³ bez DPH
 - vrba ██████████ Kč/m³ bez DPH
 - jehličnaté dříví ██████████ Kč/m³ bez DPH

DPH bude připočtena ve výši dle příslušného právního předpisu (zákon č. 235/2004 Sb., o dani z přidané hodnoty, ve znění pozdějších předpisů, vznikne-li k její úhradě povinnost.
3. Podkladem pro stanovení ceny dříví (hroubí, jež je předmětem prodeje) je písemný přehled (sumář) dodaného hroubí (soupis číselníků), potvrzený objednatelem, a to včetně jednotlivých číselníků vytěženého hroubí potvrzených objednatelem. Písemný přehled (sumář) zhotovitel předloží objednateli nejpozději spolu se soupisem skutečně provedených prací dle čl. III. odst. 3 smlouvy k odsouhlasení. Množství odebraného hroubí se bude pro potřeby stanovení ceny dříví, resp. její fakturace, stanovovat měřením jednotlivých surových kmenů a hrání ostatního hroubí a evidencí v datovaném číselníku (doklad o výrobě dříví), odsouhlaseném oběma smluvními stranami. Číselníky vyhotovuje a adjustaci dřevní hmoty provádí zhotovitel.
Mísení dříví v hraních tak, že není umožněna objednateli řádná kontrola objemu vyrobeného a prodávaného dříví, je nepřípustné.
4. Objem dlouhého dříví se středním průměrem nad 20 cm včetně je zjišťován podle ČSN 480009 (Tabulky a polynomy pro výpočet objemu kulatiny podle středové tloušťky měřené v kůře, vydané MZe po dohodě s MP k 1. 1. 1995). Objem dlouhého dříví se středním průměrem do 19 cm je zjišťován podle „Souboru tabulek pro krychlení surového dříví v desetinách“ (doporučeno MZe, 1996), resp. podle Tabulek pro krychlení surového dříví v 0,1 m³, 2. upravené vydání ÚHÚL 1990 č.p. 164/90. Objem rovnaného dříví se

podle ČSN 48 0050 odvozuje na základě prostorové míry a převodních koeficientů uvedených v Doporučených pravidlech pro měření a třídění dříví v ČR platných v okamžiku měření dříví. Konkrétní převodní koeficienty jsou stanoveny v Příloze č. 3 smlouvy – Ceník dříví a převodní koeficienty.

5. Cena dříví bude objednateli hrazena na základě řádných daňových dokladů (faktur) doručených zhotoviteli, nebude-li smluvními stranami ujednáno jinak (platba v hotovosti). Přílohou daňového dokladu (faktury) bude písemný přehled (sumář) dodaného hroubí (soupis číselníků), potvrzený objednatelem. Objednatel je povinen vystavit a doručit daňový doklad (fakturu) zhotoviteli vždy nejpozději do 3 pracovních dnů ode dne jeho vystavení. Splatnost daňového dokladu (faktury) činí 21 dnů ode dne jeho vystavení.
6. Vlastnické právo k hroubí, jež je předmětem prodeje dle této smlouvy, je na zhotovitele převedeno okamžikem podpisu číselníku vytěženého dříví dle odst. 3 tohoto článku smlouvy objednatelem.
7. Nebezpečí škody na hroubí přechází na zhotovitele v okamžiku zahájení těžby (řezu).
8. Odvoz dříví, které je předmětem prodeje dle této smlouvy či jiná manipulace s ním, nad rámec jeho přípravy k měření, jsou možné až po potvrzení číselníků objednatelem dle této smlouvy.
9. Dřevní hmotu náležející objednateli, jež není předmětem prodeje dle této smlouvy, zhotovitel zpracovává způsobem podle čl. V. odst. 3 písm. b) smlouvy.
10. V případě, že objednateli nesvědčí právo hospodařit k porostům (jednotlivým dřevinám, resp. stromům), jež mají být káceny, před zahájením kácení objednatel ujedná s jejich vlastníkem případné další využití vytěžené dřevní hmoty. Zhotovitel zajistí písemné protokolární předání dřevní hmoty jejím vlastníkům (protokol bude datován a podepsán zhotovitelem a vlastníkem dřevní hmoty s uvedením množství předávané dřevní hmoty) a vyhotoví pro objednatele číselníky předaného dříví. Protokoly o předání dřevní hmoty spolu s číselníky budou předány objednateli nejpozději do termínu provedení díla dle této smlouvy.

V.

Práva a povinnosti smluvních stran

1. Při provádění díla (popř. i souvisejících prací) je zhotovitel povinen zajistit a dbát zejména na:
 - a) odbornou a zdravotní způsobilost osob vykonávajících práce,
 - b) technický stav používaných strojů, nástrojů a nářadí odpovídající požadavkům výrobců,
 - c) používání odpovídajících osobních ochranných pracovních prostředků,
 - d) organizaci prací tak, aby tyto nebyly v místě plnění vykonávány osamoceným pracovníkem,

- e) dodržování bezpečné vzdálenosti při provádění prací a dále, aby do ohrožených prostorů nevstoupila žádná jiná osoba než ta, která práce provádí,
 - f) neohrožení provozu na silničních komunikacích, železničních tratích, ochranu telefonního a elektrického vedení, produktovodů a jiného majetku, pokud jsou v dosahu prováděných prací,
 - g) používání ekologických olejů šetrných pro životní prostředí a zamezení úniků ropných produktů při práci a manipulaci s nimi,
 - h) kácení pouze stromů (dřevin) vyznačených objednatelem ke kácení,
 - i) před započítím kácení provedení kontroly, zda objednatelem vyznačené stromy (dřeviny) ke kácení jsou uvedeny v oznámení (povolení) ke kácení dřevin; zhotovitel nese plnou odpovědnost za rozsah provedeného kácení,
 - j) nepoškození kmenů či kořenové náběhů stromů (dřevin), které nejsou určeny ke kácení,
 - k) dodržování obecně závazných právních předpisů při provádění prací, zejména předpisů na úseku bezpečnosti práce a ochrany zdraví, požární ochrany a ochrany životního prostředí, a to u všech osob, které se na provádění prací podílejí.
2. Zhotovitel je povinen používat pouze úředně schválených chemických či jiných přípravků, přičemž při manipulaci a použití chemických látek musí být postupováno v souladu s příslušnými obecně závaznými právními předpisy, zejména se zákonem č. 326/2004 Sb., o rostlinolékařské péči a změně některých souvisejících zákonů, a vyhláškou č. 327/2012 Sb., o ochraně včel, zvěře, vodních organismů a dalších necílových organismů při použití přípravků na ochranu rostlin, obojí ve znění pozdějších předpisů. Zhotovitel vyhotoví a předá příslušné evidence v souladu s účinnými právními předpisy objednateli. Veškerá aplikace a nakládání s přípravky budou zhotovitelem prováděny v souladu s platným návodem k použití a bezpečnostními pokyny (zejména výrobce, dovozce).
3. Zhotovitel se výlučně na své náklady zavazuje provést:
- a) ošetření poškozených kořenových náběhů a kmenů stromů, které nejsou určeny ke kácení, proti dřevokazným houbám, a to nejpozději do 6 hodin od poškození,
 - b) likvidaci zbytků po těžbě včetně zbytků na skládkách, cestách a vodních tocích, to vše v souladu s platnou legislativou a způsobem dohodnutým s objednatelem.
- Stejně tak se zhotovitel zavazuje zajistit (provést) na svůj náklad i veškeré další povinnosti dle této smlouvy, zejména povinnosti ujednané tímto článkem smlouvy.
4. Zhotovitel je povinen neprodleně k výzvě objednatele:
- a) Odstranit nedostatky v místě plnění, popř. na prováděném díle,
 - b) projednat a na svůj náklad zajistit případná dopravní omezení na komunikacích, včetně provizorního dopravního značení, je-li takových opatření zapotřebí v souvislosti s prováděním díla.

5. Zhotovitel odpovídá za veškeré škody, které při plnění této smlouvy nebo v souvislosti s ním způsobí (v místě plnění, i okolí), zejména škody na životě a zdraví lidí, životním prostředí, na majetku České republiky či dalších osob. Zhotovitel je povinen brát ohled zejména na zvláště chráněné části přírody, místa výskytu zvláště chráněných druhů rostlin, živočichů či vybraných evropských stanovišť, kulturní památky, měřičské značky (kamenné a plastové mezníky stabilizující katastrální a vlastnické hranice), výstražná a informační značení všeho druhu, objekty a zařízení sloužící veřejnosti.
6. Zhotovitel odpovídá za:
 - a) škody vzniklé na pozemcích a stavbách, včetně škod na komunikacích, nadzemních či podzemních vedeních, v souvislosti s prováděním prací,
 - b) škody, včetně živelných, vzniklé na zpracovávaném dříví (sadebním materiálu), a to od okamžiku převzetí místa plnění do okamžiku předání řádně dokončeného díla.
7. Zhotovitel je oprávněn užívat pozemků jiných vlastníků než objednatele pouze v mezích oprávnění, jimiž disponuje správce toku dle příslušných právních předpisů, popř. na základě souhlasu vlastníků takových pozemků; způsobí-li na nich škody, je povinen je nahradit/odstranit. Po dokončení díla zhotovitel uvede takto dotčené pozemky do původního stavu a zajistí sepsání protokolu o jejich předání a převzetí s příslušnými vlastníky nebo nájemci. Protokoly o předání a převzetí dotčených pozemků podepsané příslušnými vlastníky nebo nájemci je zhotovitel povinen předat objednateli nejpozději v termínu stanoveném pro provedení díla dle této smlouvy.
8. Objednatel se zavazuje poskytnout zhotoviteli při provádění díla potřebnou součinnost.
9. Objednatel je oprávněn ke kontrole provádění díla; zhotovitel je povinen takovou kontrolu objednateli umožnit a poskytnout mu veškerou potřebnou součinnost.
10. Zhotovitel se zavazuje k řádnému provádění díla a udržování pořádku v místě plnění díla.
11. Zhotovitel odpovídá za bezpečnost práce, dodržování předpisů o práci v ochranných pásmech, požárních a jiných obecně závazných právních předpisů.
12. Zhotovitel provede na své náklady úklid, případně nezbytné opravy komunikací a jiných ploch, které byly dotčeny, zejména znečištěny či poškozeny, jeho činností při provádění díla nebo v souvislosti s ním.

VI.

Uplatnění práv z odpovědnosti za vady

1. Neuplatní-li objednatel písemně při oznámení vady jiné právo z odpovědnosti za vady, platí, že požaduje odstranění vady. Vadu je zhotovitel povinen odstranit nejpozději do 30 dnů od jejího oznámení objednatelem, nebude-li smluvními stranami písemně ujednáno jinak. Uplatní-li objednatel u zhotovitele právo na slevu z ceny díla, je zhotovitel povinen slevu poskytnout (vrátit objednateli část již zaplacené ceny za dílo odpovídající výši uplatněné slevy), a to nejpozději do 30 dnů od jejího uplatnění.

2. Neodstraní-li zhotovitel vadu díla ve lhůtě dle odst. 2 tohoto článku smlouvy, je objednatel oprávněn, nikoli však povinen, odstranit vadu sám, popř. nechat ji odstranit jinou osobou na náklady zhotovitele.
3. Zhotovitel je povinen vydat objednateli potvrzení o tom, kdy objednatel právo z odpovědnosti za vady uplatnil, co je obsahem reklamace a jaký způsob vyřízení reklamace objednatel požaduje, jakož i potvrzení o datu a způsobu vyřízení reklamace a dále potvrzení o provedení opravy a době jejího trvání, případně písemné odůvodnění zamítnutí reklamace.
4. Zhotovitel je povinen nahradit objednateli veškeré náklady, jež objednatel účelně vynaložil v souvislosti s uplatněním práva z odpovědnosti za vady a odstraňováním vady. Tuto náhradu poskytne zhotovitel na účet objednatele, a to na základě objednatelem řádně vystaveného daňového dokladu (faktury), doručeného zhotoviteli, se splatností 21 dnů ode dne doručení. V případě, že daňový doklad (faktura) nebude mít odpovídající náležitosti, je zhotovitel oprávněn zaslat ji ve lhůtě splatnosti zpět objednateli k doplnění, aniž se tak dostane do prodlení s jeho úhradou; lhůta splatnosti počíná běžet znovu od doručení náležitě doplněného či opraveného daňového dokladu (faktury) zhotoviteli.

VII.

Smluvní pokuty, další ujednání

1. V případě prodlení s provedením díla se zhotovitel zavazuje zaplatit objednateli smluvní pokutu ve výši 0,1 % z ceny za dílo bez DPH dle čl. III. smlouvy, a to za každý, byť i započatý kalendářní den prodlení.
2. Zhotovitel se zavazuje zaplatit objednateli smluvní pokutu:
 - a) za každý poškozený kmen či kořenový náběh stromu (dřeviny), který není určen ke kácení, a to ve výši 250 Kč,
 - b) za každý neošetřený (popř. včas neošetřený) poškozený kmen nebo kořenový náběh stromu (dřeviny), který není určen ke kácení, dle čl. V. odst. 3, písm. a) smlouvy, a to ve výši 1 000 Kč,
 - c) za každý pokácený strom (dřevinu) objednatelem neoznačený ke skácení nebo objednatelem (3. osobou) označený, ale neuvedený v oznámení (povolení) ke kácení, ve výši 5 000 Kč.
3. Uplatněním ani zaplacením smluvní pokuty není dotčeno, ani jinak omezeno právo objednatele na náhradu škody a současně není omezeno, ani jinak dotčeno právo objednatele od smlouvy odstoupit.
4. Zhotovitel není oprávněn bez předchozího písemného souhlasu objednatele:
 - a) postoupit pohledávku (splatnou či nesplatnou), kterou má či mu vznikne za objednatelem na základě této smlouvy či postoupit svá práva a povinnosti z této smlouvy nebo z její části,

- b) zřídit zástavní právo k pohledávkám, které má či mu vzniknou za objednatelem na základě této smlouvy,
- c) provést zápočet pohledávek vzniklých dle této smlouvy, a to ani částečný.

VIII.

Závazek a prohlášení zhotovitele

1. Zhotovitel se zavazuje:
 - a) po celou dobu trvání smluvního vztahu založeného smlouvou zajistit především důstojné pracovní podmínky pro veškeré své zaměstnance podílející se na plnění smlouvy, stejně jako udržovat férové dodavatelské vztahy s obchodními partnery, jejichž služeb při plnění smlouvy využije,
 - b) dodržovat veškeré právní předpisy, zejména pak z oblasti práva životního prostředí, práva sociálního či pracovního (odměňování, dodržování délky pracovní doby a doby odpočinku mezi směnami, placené přesčasy), dále předpisy týkající se oblasti zaměstnanosti a bezpečnosti a ochrany zdraví při práci, tj. zejména zákon č. 435/2004 Sb., o zaměstnanosti, ve znění pozdějších předpisů, a zákon č. 262/2006 Sb., zákoník práce, ve znění pozdějších předpisů, a to vůči všem osobám či subjektům, které se na plnění smlouvy podílejí a bez ohledu na to, zda bude plnění poskytováno jím samotným či jeho poddodavatelem. Zhotovitel zajistí, že na plnění smlouvy se budou podílet pouze osoby, které byly proškoleny z problematiky BOZP a požární ochrany, a jsou náležitě vybaveny osobními ochrannými pracovními prostředky dle účinné legislativy. Současně je zhotovitel povinen dodržovat veškeré podmínky, které ujednal se svými obchodními partnery podílejícími se na plnění smlouvy, zejména je vůči nim povinen řádně a včas plnit své finanční závazky při respektování ustanovení § 1963 občanského zákoníku.
2. Zhotovitel prohlašuje, že veřejný funkcionář uvedený v ustanovení § 2 odst. 1, písm. c) zákona č. 159/2006 Sb., o střetu zájmů, ve znění pozdějších předpisů, nebo jím ovládaná osoba nevlastní ve zhotoviteli ani v žádné z osob, jejichž prostřednictvím zhotovitel v řízení k zadání veřejné zakázky, v rámci něhož byla uzavřena tato smlouva, prokazoval kvalifikaci, podíl představující alespoň 25 % účasti společníka. V případě, že prohlášení zhotovitele učiněné v předchozí větě je nebo se ukáže být nepravdivým, je objednatel oprávněn od smlouvy písemně odstoupit.
3. Zhotovitel prohlašuje, že ke dni uzavření smlouvy u něj neexistují podmínky pro uplatnění mezinárodních sankcí ve smyslu ustanovení § 48a zákona č. 134/2016 Sb., o zadávání veřejných zakázek, ve znění pozdějších předpisů, a současně se zavazuje, že tyto nebudou existovat ani po celou dobu účinnosti smlouvy; v opačném případě je objednatel oprávněn od smlouvy písemně odstoupit.

IX. Závěrečná ustanovení

1. Pokud není v této smlouvě ujednáno jinak, řídí se vztahy mezi smluvními stranami právním řádem České republiky, zejména občanským zákoníkem a právními předpisy souvisejícími.
2. Smluvní strany níže svým podpisem stvrzují, že v průběhu vyjednávání o této smlouvě vždy jednaly a postupovaly čestně, transparentně a v souladu s veškerými právními předpisy, a že takto budou jednat i při jejím plnění.
3. Smluvní strany prohlašují, že v souvislosti s touto smlouvou vyvinou maximální úsilí, aby žádné ze smluvních stran nemohla být přičtena trestní odpovědnost podle příslušných právních předpisů.
4. Objednatel zachovává nulovou toleranci k jakémukoli nelegálnímu jednání, dodržuje maximální transparentnost, legalitu, etiku a uplatňuje zásady Criminal Compliance Programu (www.lesycr.cz/ccp).
5. Smlouvu lze měnit či doplňovat pouze formou písemných dodatků podepsaných oběma smluvními stranami.
6. Tato smlouva nabývá platnosti dnem jejího podpisu oběma smluvními stranami. Pokud tato smlouva podléhá povinnosti uveřejnění dle zákona č. 340/2015 Sb., o zvláštních podmínkách účinnosti některých smluv, uveřejňování těchto smluv a o registru smluv (zákon o registru smluv), ve znění pozdějších předpisů, nabývá účinnosti dnem jejího uveřejnění v souladu se zmíněným zákonem; smluvní strany pro tyto případy vyjadřují svůj souhlas s uveřejněním celého znění smlouvy včetně metadat, a to v rozsahu a způsobem stanoveným zákonem. V ostatních případech tato smlouva nabývá účinnosti dnem jejího podpisu oběma smluvními stranami.
7. Zastupuje-li každou ze smluvních stran osoba oprávněná za ni jednat, jež disponuje platným uznávaným elektronickým podpisem ve smyslu zákona č. 297/2016 Sb., o službách vytvářejících důvěru pro elektronické transakce, ve znění pozdějších předpisů, je smlouva uzavírána elektronicky. V ostatních případech se smlouva uzavírá v listinné podobě a je vyhotovena v počtu 2 stejnopisů, z nichž po 1 vyhotovení obdrží každá ze smluvních stran.
8. Smluvní strany prohlašují, že si tuto smlouvu před jejím podpisem přečetly, jejímu obsahu rozumí a bez výhrad s ním souhlasí. Smlouva je vyjádřením jejich pravé, skutečné, svobodné a vážné vůle, na důkaz čehož níže připojují, prosty omylu, své podpisy.
9. Nedílnou součástí této smlouvy jsou tyto přílohy:

Příloha č. 1 - Projekt BP a zadávací podklady (technická zpráva, situace CEVT, fotodokumentace, oznámení zásahu do VT – MÚ Jeseník)

Příloha č. 2 – zadání s výkazem výměr

Ve Frýdku-Místku dne: 26 -11- 2025

V Prosenici dne: 20. 11. 2025

za objednatele:

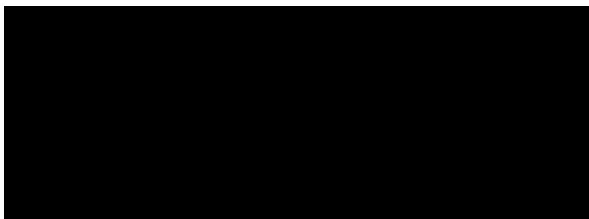

Lesy České republiky, s. p.

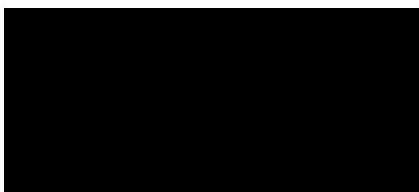

za zhotovitele:

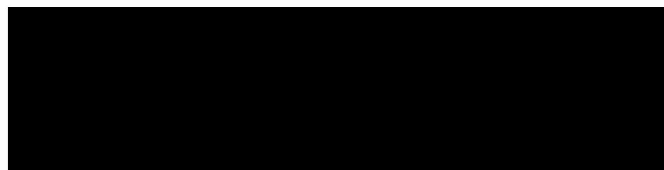

Kateřina Celechovská



SOUPIS PRACÍ

Stavba:

Bílá voda km 4,60-7,80

Místo:

Zadavatel: Lesy České republiky, s.p.

Uchazeč: Kateřina Čelechovská

Datum: 29.10.2025

Projektant:

Zpracovatel:

PČ	Typ	Kód	Popis	MJ	Množství	J.cena [CZK]	Cena celkem [CZK]
----	-----	-----	-------	----	----------	--------------	-------------------

Náklady soupisu celkem

117 275,00

D HSV Práce a dodávky HSV

117 275,00

D 1 Zemní práce

117 275,00

1	K	111203201	Odstranění křovin a stromů s ponecháním kořenů z plochy do 1000 m2	m2	800,000	65,00	52 000,00
PP			Odstranění křovin a stromů s ponecháním kořenů průměru kmene do 100 mm, při jakémkoliv sklonu terénu mimo LTM, při celkové ploše do 1000 m2				
2	K	112101102	Odstranění stromů listnatých průměru kmene přes 300 do 500 mm	kus	10,000	1 450,00	14 500,00
PP			Odstranění stromů s odřezáním kmene a s odvětvením listnatých, průměru kmene přes 300 do 500 mm				
P			<i>Poznámka k položce: likvidace vývrátů</i>				
3	K	112101104	Odstranění stromů listnatých průměru kmene přes 700 do 900 mm	kus	5,000	2 250,00	11 250,00
PP			Odstranění stromů s odřezáním kmene a s odvětvením listnatých, průměru kmene přes 700 do 900 mm				
P			<i>Poznámka k položce: likvidace vývrátů</i>				
4	K	112101105	Odstranění stromů listnatých průměru kmene přes 900 do 1100 mm	kus	2,000	2 850,00	5 700,00
PP			Odstranění stromů s odřezáním kmene a s odvětvením listnatých, průměru kmene přes 900 do 1100 mm				
5	K	112151011	Volné kácení stromů s rozřezáním a odvětvením D kmene přes 100 do 200 mm	kus	31,000	175,00	5 425,00
PP			Pokácení stromu volné v celku s odřezáním kmene a s odvětvením průměru kmene přes 100 do 200 mm				
6	K	112151012	Volné kácení stromů s rozřezáním a odvětvením D kmene přes 200 do 300 mm	kus	5,000	440,00	2 200,00
PP			Pokácení stromu volné v celku s odřezáním kmene a s odvětvením průměru kmene přes 200 do 300 mm				
7	K	112151014	Volné kácení stromů s rozřezáním a odvětvením D kmene přes 400 do 500 mm	kus	2,000	1 850,00	3 700,00
PP			Pokácení stromu volné v celku s odřezáním kmene a s odvětvením průměru kmene přes 400 do 500 mm				
8	K	112151019	Volné kácení stromů s rozřezáním a odvětvením D kmene přes 900 do 1000 mm	kus	1,000	4 850,00	4 850,00
PP			Pokácení stromu volné v celku s odřezáním kmene a s odvětvením průměru kmene přes 900 do 1000 mm				
9	K	R-0001	Kompletní likvidace nevyužitě dřevní hmoty dle zvolené technologie zhotovitele v souladu s platnou legislativou	komple t	1,000	7 850,00	7 850,00
PP			Kompletní likvidace nevyužitě náletové dřevní hmoty dle zvolené technologie zhotovitele v souladu s platnou legislativou (včetně prací s tím spojených - např. naložení, odvoz, likvidace, příp. poplatek za uložení)				
10	K	091002000	Ostatní náklady související s objektem	komple t	1,000	9 800,00	9 800,00
PP			Ostatní náklady související s objektem				

Technická zpráva

Identifikační údaje:

Název: **Bílá voda km 4,6,-7,8**
Místo: **Bílá Voda**
Katastrální území: **Bílá Voda u Javorníka**
Okres: **Jeseník**
č h p: **2-04-04-0300**
IDVT: **10101543**

Popis stávajícího stavu:

Drobný vodní tok *Bílá voda* je pravobřežním přítokem řeky Klodská Nysa do které zaústí na území Polska. Vodní tok je v celé své délce ve správě Lesů České republiky, s. p., který je zastoupen Správou toků – oblast povodí Odry se sídlem ve Frýdku-Místku. Plánovaná akce je v úseku km 4,6-7,8. Průtočný profil je pomístně zarostlý křovinami, náletovými dřevinami. V korytě se vyskytují také vývraty z dřevin po povodňových průtocích z roku 2024.

Dotčené pozemky

parc. č.	druh	katastrální území	vlastník
1354/3	vodní plocha	Bílá Voda u Javorníka	ČR-LČR, s. p.
1354/12	vodní plocha	Bílá Voda u Javorníka	ČR-LČR, s. p.
1493	vodní plocha	Bílá Voda u Javorníka	Obec Bílá Voda
1354/13	vodní plocha	Bílá Voda u Javorníka	ČR-LČR, s. p.
1411	vodní plocha	Bílá Voda u Javorníka	ČR-LČR, s. p.
423	vodní plocha	Kamenička u Bílé Vody	ČR-LČR, s. p.
439	vodní plocha	Kamenička u Bílé Vody	ČR-LČR, s. p.
1362/1	vodní plocha	Bílá Voda u Javorníka	ČR-LČR, s. p.
1311/7	vodní plocha	Bílá Voda u Javorníka	ČR-LČR, s. p.
1311/6	vodní plocha	Bílá Voda u Javorníka	ČR-LČR, s. p.
1310/19	vodní plocha	Bílá Voda u Javorníka	ČR-LČR, s. p.
1310/18	vodní plocha	Bílá Voda u Javorníka	ČR-LČR, s. p.
1310/4	vodní plocha	Bílá Voda u Javorníka	Obec Bílá Voda
1354/1	vodní plocha	Bílá Voda u Javorníka	ČR-LČR, s. p.
1322/1	vodní plocha	Bílá Voda u Javorníka	ČR-LČR, s. p.

Navrhované práce

Bude provedeno vyřezání křovin, náletových dřevin a pařezových výmladků (do průměru 100 mm), které zasahují do průtočného profilu koryta vodního toku, nebo vyrůstají z podélného opevnění břehů. Součástí je také odstranění vyvrácených dřevin z průtočného profilu, jako důsledek povodňového průtoku z roku 2024. Předmětné dřeviny jsou vyznačeny reflexní barvou. Likvidace dřevin, křovin, a pařezových výmladků bude provedena odvozem mimo vodní tok (štěpkování, likvidace v souladu se zákonem o odpadech) na vlastní odpovědnost a náklady zhotovitele. Součástí prací bude odstranění zbytků polámaných větví a vývratů dřevin z průtočného profilu.

Kmeny a větve spadlé do toku budou rozřezány a uloženy na březích za břehovou hranou tak, aby nemohly opětovně spadnout do toku. Z toku budou odstraněny také veškeré drobné větve a zbytky po rozřezání větších kusů.

Keře a nálety: střemcha, jasan, javor, vrba, olše
– plocha 800 m².
Dřeviny a vývraty: jasan, javor, olše (nad 100 mm)
– 56 ks.

Práce budou probíhat v období vegetačního klidu 2025 - 2026.

Krnov, září 2025

vypracoval: XXXXXXXXXX



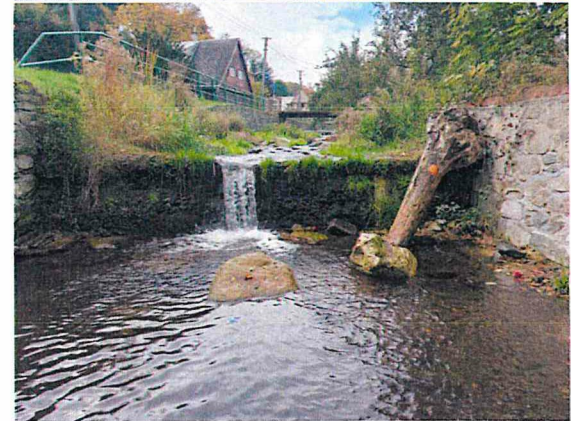
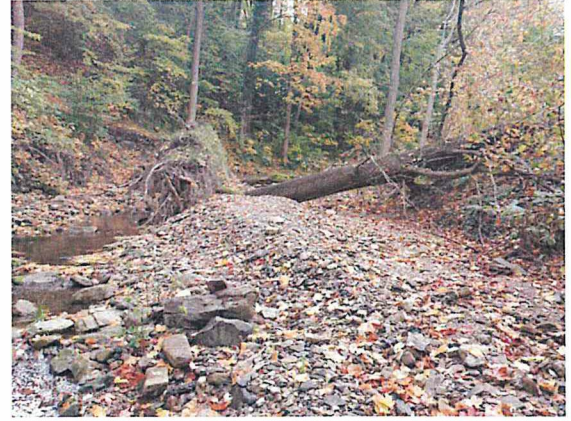



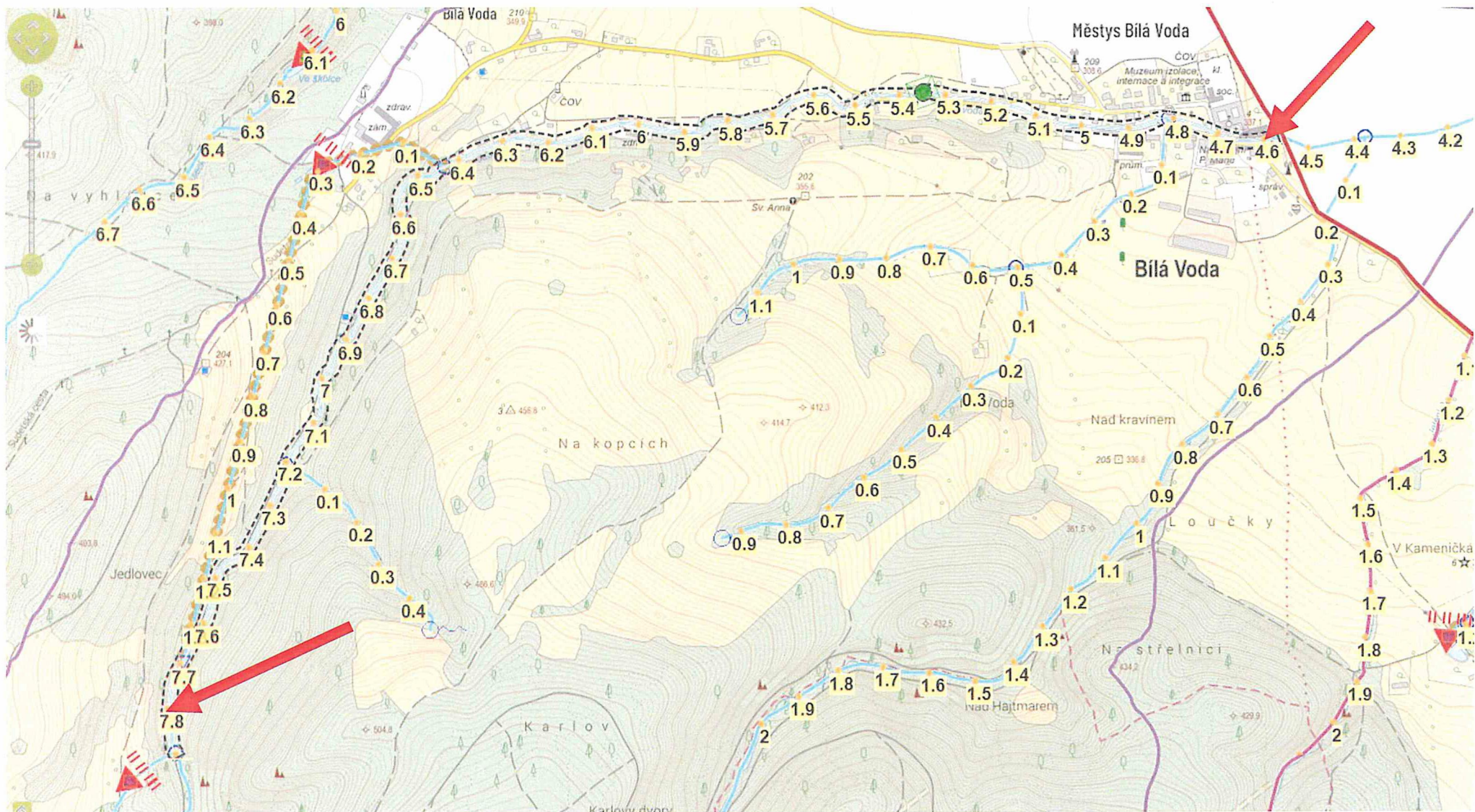

BP Bílá voda km 4,60-7,80

VT Bílá voda IDVT 10101543

MĚSTSKÝ ÚŘAD JESENÍK

Odbor životního prostředí

V Jeseníku dne 14. 11. 2025

Sp. zn.: MJ/65863/2025/02/OŽP/MJ

Č.j. MJ/67423/2025/OŽP/MJ

Sp. a skart. znak: 246.4 A/5

Vyřizuje: [REDAKCE]

LESY ČESKÉ REPUBLIKY, S.P., ST – oblast povodí Odry, Frýdek-Místek
Nádražní 2811, Frýdek-Místek 738 01, IČO: 42196451

Sdělení k oznámení o kácení dřevin rostoucích mimo les a k zásahu do významného krajinného prvku.

Dne 6. 11. 2025 obdržel Městský úřad Jeseník, odbor životního prostředí jako příslušný orgán ochrany přírody žádost o stanovisko podle § 4 odst. 2 zákona č. 114/1992 Sb., o ochraně přírody a krajiny ve znění pozdějších předpisů (dále jen „zákon“) k záměru provedení výchovného zásahu v břehových a doprovodných porostech na vodních tocích:

- Bílá voda km 4,600-7,800; čhp: 2-04-04-0030, IDVT 10101543
- Javornický potok km 1,000-4,400; čhp: 2-04-040-020, IDVT 10100816
- Skorošický potok km 0,000-6,900; čhp: 2-04-04-0460, IDVT 10216520
- Lánský potok km 4,600-9,200; čhp: 2-04-04-0270, IDVT 10100621
- Stříbrný potok km 0,00-3,900; čhp: 2-04-04-0440, IDVT 0212358
- Malá voda km 0,000-0,400; čhp: 2-04-04-044, IDVT 10216114
- Křemenáč km 0,000-0,300; čhp: 2-04-04-0540, IDVT 10208849
- Vápenský potok km 0,100-0,300; čhp: 2-04-04-0380, IDVT 10216016.

Zároveň se jedná o oznámení o kácení dřevin rostoucích mimo les dle § 8 odst. 2 zákona - výchova a údržba břehových porostů.

Vyjádření orgánu ochrany přírody obce s rozšířenou působností:

K provedení výchovného zásahu na výše uvedených vodních tocích v době vegetačního klidu **nemáme námitek.**

Odůvodnění:

Účelem provedení tohoto záměru je zachování průtočného profilu vodního toku, eliminace vzniku škod na majetku a na zdraví obyvatel. Žadatel je v souladu s § 47 zákona č. 254/2001 Sb. (vodní zákon) povinen zajišťovat správu vodních toků, tj. pečovat o koryta vodních toků, zejména udržovat koryta vodních toků ve stavu, který zabezpečuje při odvádění vody z území dostatečnou průtočnost a provozovat a udržovat v řádném stavu vodní díla v korytech vodních toků nezbytná k zabezpečení funkcí vodního toku.

Aktuální stav dotčených břehových a doprovodných porostů po povodni 2024 byl zhodnocen při místním šetření. Předmětem zásahu bude výřez křovin a zmlazujících dřevin (olše lepkavá, javor klen, jasan ztepilý, vrba jíva, bříza bělokorá, ořešák, apod.) z průtočných profilů koryt toků, ve smyslu §8 odst. 2 zákona. Provedení navrženého pěstebního zásahu v uvedeném rozsahu nedojde k oslabení ekologicko – stabilizační funkce vodních toků jako významného krajinného prvku podle § 3 písm. b) a § 4 odst. 2 zákona, proto se závazné stanovisko k zásahu do významného krajinného prvku tímto záměrem nevydává.

„otisk razítka“

Rozdělovník: 1/ adresát ID DS: e8jcfnsn