Č. j. MV-77289-14/VZ-2017 // PMCO-1769

SMLOUVA O DÍLO

uzavřena
podle § 2586 a násl. zákona č. 89/2012 Sb., občanský zákoník,
v platném znění (dále jen „**občanský zákoník**")
(dále jen „**smlouva**")

Článek I.
Smluvní strany

Česká republika – Ministerstvo vnitra
Sídlo: Nad Štolou 936/3, 170 34 Praha 7
Kontaktní adresa: [redacted]
IČO: 00007064
DIČ: CZ00007064
Zastoupená: Mgr. Tomášem Kroupou, pověřeným řízením odboru provozu informačních technologií a komunikací
Bankovní spojení: [redacted]
Kontaktní osoba:
E-mail:
Telefon:

(dále jen „**objednatel**")

a

Pramacom Prague, spol. s r. o.
Sídlo: Na Pískách 1667/36, 160 00 Praha 6
Společnost zapsána u Městského soudu v Praze, spisová značka oddíl C, vložka 3992
IČO: 18630782
DIČ: CZ18630782
Zastoupená: Mgr. Filipem Sobolem, jednatelem
Bankovní spojení: [redacted]
Číslo účtu:
Kontaktní osoba:
E-mail:
Telefon:

(dále jen „**zhotovitel**")

Článek II.
Předmět smlouvy

1. Předmětem této smlouvy je závazek zhotovitele zhotovit a předat řádně, včas a ve sjednané kvalitě dílo specifikované v čl. II odst. 2 smlouvy v rozsahu dle této smlouvy (dále jen „**dílo**"). Předmětem smlouvy je rovněž závazek objednatele zaplatit zhotoviteli za řádně a včas zhotovené a předané dílo sjednanou cenu dle čl. V smlouvy.
2. Předmětem díla je realizace veřejné zakázky zadávané v jednacím řízení bez uveřejnění s názvem „**6 základnových stanic a 2 rozšíření anténních systémů PEGAS**" v rozsahu podle specifikace zadávací dokumentace, která je přílohou č. 1 této smlouvy.

Článek III.
Způsob, termín a místo zhotovení díla

1. Zhotovitel je povinen předat dílo dle čl. II odst. 2 smlouvy objednateli do 30. 11. 2017. Termín lze prodloužit v případě průtahů způsobených třetími stranami (sjednávání smluv) anebo nevyhovujícího počasí, nejdéle však do 30. 11. 2018.
2. Zhotovitel je při zhotovení díla povinen postupovat s potřebnou odbornou péčí, podle svých nejlepších znalostí a schopností, přičemž je při své činnosti povinen sledovat a chránit zájmy a dobré jméno objednatele a postupovat v souladu s jeho pokyny, pokud tyto nejsou v rozporu s obecně závaznými právními předpisy nebo zájmy objednatele. V případě nevhodných pokynů objednatele je zhotovitel povinen na nevhodnost těchto pokynů objednatele písemně upozornit, v opačném případě nese zhotovitel odpovědnost za vady a za škodu, které v důsledku nevhodných pokynů objednatele objednateli a/nebo zhotoviteli a/nebo třetím osobám vznikly.
3. Zhotovitel se zavazuje informovat objednatele o všech skutečnostech majících vliv na plnění dle této smlouvy.
4. Objednatel je povinen poskytovat zhotoviteli součinnost nezbytnou k řádnému plnění povinností zhotovitele dle této smlouvy. Zhotovitel se zavazuje požádat včas objednatele o potřebnou součinnost za účelem řádného plnění této smlouvy. Zhotovitel je v případě potřeby oprávněn v průběhu realizace předmětu plnění této smlouvy požádat objednatele o konzultační schůzku. V takovém případě bude konzultační schůzka svolána bez zbytečných odkladů. O průběhu konzultační schůzky bude učiněn písemný záznam podepsaný kontaktními osobami obou smluvních stran.
5. K provedení předmětu plnění poskytne objednatel zhotoviteli veškerou jemu dostupnou dokumentaci. Je-li to s přihlédnutím na povahu díla nezbytné, zajistí objednatel pracovníkům zhotovitele přístup na příslušná pracoviště objednatele. Zhotovitel se zavazuje dodržovat v objektech objednatele příslušné bezpečnostní předpisy.

6. Výsledek činnosti, jenž je předmětem díla nebo jeho části této smlouvy, není zhotovitel oprávněn poskytnout třetím osobám ve smyslu § 2633 občanského zákoníku.

7. Místem předání díla je kontaktní adresa objednatele. Osobou oprávněnou k převzetí díla je kontaktní osoba objednatele uvedená v čl. I. smlouvy.

8. O předání a převzetí každé položky díla dle zadávací dokumentace v příloze č. 1 této smlouvy budou zhotovitelem vyhotoveny:

   a) akceptační protokol, kterým se stvrdí technická přijatelnost díla,

   b) protokol o předání a převzetí díla.

   Každý protokol bude proveden ve čtyřech (4) vyhotoveních, který bude podepsán oběma smluvními stranami. Akceptační protokoly budou podepsány také smluvním provozovatelem, kterým je s. p. Národní agentura pro komunikační a informační technologie (dále jen „NAKIT"). Zhotovitel a NAKIT obdrží po jednom (1) vyhotovení každého protokolu. Objednatel obdrží po dvou (2) vyhotoveních každého protokolu.

9. Objednatel je oprávněn odmítnout převzetí díla, pokud dílo nebude zhotoveno řádně v souladu s touto smlouvou a ve sjednané kvalitě, přičemž v takovém případě objednatel důvody odmítnutí převzetí díla písemně zhotoviteli sdělí, a to nejpozději do pěti (5) pracovních dnů od původního termínu předání díla. Na následné předání díla se použijí výše uvedená ustanovení tohoto článku.

10. Objednatel je oprávněn oznámit vady díla a uplatnit nároky z odpovědnosti za vady díla dle volby objednatele kdykoli ve lhůtě dvou (2) let od předání díla. Pokud objednatel uplatní nárok na odstranění vady díla, zavazuje se zhotovitel tuto vadu odstranit nejpozději do pěti (5) pracovních dnů nebo ve lhůtě stanovené objednatelem, pokud by výše uvedená lhůta nebyla přiměřená nebo pokud není stanoveno jinak v odstavci 11. Zhotovitel je povinen předat dílo objednateli po odstranění vady dle čl. III odst. 5. až 7.

11. Zhotovitel na nově dodaný materiál a na dodané služby poskytuje záruční dobu v délce 24 měsíců ode dne předání a po celou záruční dobu bude poskytovat na předmět plnění bezplatné záruční servisní služby za následujících podmínek:

    a) V případě výskytu poruchy na chladící jednotce zajistí její odstranění v době:
       - od 15. 5. do 15. 9. každého kalendářního roku do 12 hodin (majoritní porucha) od okamžiku písemného potvrzení ohlášení této poruchy buď zcela, nebo musí být provedena taková opatření, aby tato porucha byla klasifikována jako minoritní porucha. V případě překročení tohoto limitu je uchazeč povinen zaplatit zadavateli smluvní pokutu 2500 Kč za každou i započatou hodinu prodlení;
       - od 16. 9. do 14. 5. každého kalendářního roku zajistit odstranění poruchy nejpozději v termínu, který bude pro každou jednotlivou poruchu stanoven dohodou provozovatele systému Pegas (NAKIT, s. p.) s uchazečem, přičemž tato dohoda bude provedena nejpozději do 30 dnů od uplatnění požadavku na odstranění poruchy u uchazeče (minoritní porucha). V případě překročení tohoto limitu je uchazeč povinen zaplatit zadavateli smluvní pokutu 2500 Kč za každý i započatý kalendářní den prodlení.

b) V případě výskytu poruchy na anténním systému (majoritní porucha) zajistí její odstranění do 12 hodin od okamžiku písemného potvrzení ohlášení této poruchy buď zcela, nebo musí být provedena taková opatření, aby tato porucha byla klasifikována jako minoritní porucha. V případě překročení tohoto limitu je uchazeč povinen zaplatit zadavateli smluvní pokutu 2500 Kč za každou i započatou hodinu prodlení.

c) V případě výskytu poruchy na ostatním dodaném materiálu zajistit odstranění poruchy nejpozději v termínu, který bude pro každou jednotlivou poruchu stanoven dohodou provozovatele systému Pegas (NAKIT, s. p.) s uchazečem, přičemž tato dohoda bude provedena nejpozději do 30 dnů od uplatnění požadavku na odstranění poruchy u uchazeče (minoritní porucha). V případě překročení tohoto limitu je uchazeč povinen zaplatit zadavateli smluvní pokutu 2500 Kč za každý i započatý kalendářní den prodlení.

Klasifikace závažnosti poruch a smluvních pokut je v souladu s uzavřenou platnou smlouvou včetně jejích dodatků na pozáruční servis systému Pegas č. j. ZM-25/VZ-2005.

Předmětem záručního servisu uchazeče nejsou radiobloky základnových stanic, napájecí zdroje 48 V včetně záložních AKU baterií a stojanů a zařízení přenosové technologie PCM E1.

Článek IV.
Vlastnické právo k zhotovované věci a nebezpečí škody na ní

Vlastnické právo ke zhotovované věci a nebezpečí škody přechází na objednatele okamžikem předání a převzetí díla.

Článek V.
Cena a platební podmínky

1. Smluvní strany se dohodly, že za dílo řádně zhotovené a předané podle této smlouvy objednatel zaplatí zhotoviteli cenu díla ve výši 5.723.567,12 Kč (slovy: pětmilionůsedmsetdvacettřitisícepětsetšedesátsedmkorunčeských + 12/100 Kč) bez DPH, tj. **6 925 516,22 Kč s** DPH, jako cenu nejvýše přípustnou.
2. Cena díla uvedena v odst. 1 čl. V smlouvy je konečná a zahrnuje zejména veškeré výlohy, výdaje a náklady vzniklé zhotoviteli v souvislosti se zhotovením a předáním díla.
3. Cena díla bude zaplacena na základě faktury vystavené zhotovitelem po řádném zhotovení a předání díla a jeho převzetí objednatelem. Faktura (daňový doklad) vystavená zhotovitelem musí obsahovat náležitosti stanovené právními předpisy, číslo jednací této smlouvy a celkovou cenu díla bez a včetně DPH.
4. Zhotovitel je povinen přiložit k faktuře kopie předávacích protokolu dle odst. 5 čl. III písm. b) smlouvy.
5. Smluvní strany se dohodly na lhůtě splatnosti faktury v délce třiceti (30) kalendářních dnů ode dne doručení faktury objednateli na kontaktní adresu objednatele. V případě pochybností se má za to, že dnem doručení se rozumí

třetí den ode dne odeslání faktury. Cena díla se považuje za uhrazenou okamžikem odepsání fakturované ceny díla z bankovního účtu objednatele. Pokud objednatel uplatní nárok na odstranění vady díla ve lhůtě splatnosti faktury, není objednatel povinen až do odstranění vady díla uhradit cenu díla. Okamžikem odstranění vady díla začne běžet nová lhůta splatnosti faktury v délce třiceti (30) kalendářních dnů.

6. Objednatel nebude poskytovat zhotoviteli jakékoliv zálohy na úhradu ceny díla nebo její části.
7. Objednatel je oprávněn před uplynutím lhůty splatnosti faktury vrátit bez zaplacení fakturu, která neobsahuje náležitosti stanovené touto smlouvou nebo budou-li tyto údaje uvedeny chybně. Zhotovitel je povinen podle povahy nesprávnosti fakturu opravit nebo nově vyhotovit. V takovém případě není objednatel v prodlení se zaplacením ceny díla. Okamžikem doručení náležitě doplněné či opravené faktury začne běžet nová lhůta splatnosti faktury v délce třiceti (30) kalendářních dnů.

Článek VI.
Kontrola provádění díla

Kontrola průběhu prací na díle bude vykonávána dle potřeb objednatele. Zhotovitel je povinen zapracovat do díla připomínky uplatněné objednatelem v průběhu zhotovení díla, které nejsou v rozporu se schválenou projektovou dokumentací a jsou prokazatelně v rozsahu zadání, bez jakéhokoli nároku na zvýšení ceny díla, pokud jejich zapracování do díla nepovede prokazatelně ke zhoršení kvality zhotovovaného díla, změně zadaných parametrů dodávaného zboží a materiálu nebo navýšení prací.

Článek VII.
Práva duševního vlastnictví

1. Zhotovitel se zavazuje, že při vypracování díla neporuší práva třetích osob, která těmto osobám mohou plynout z práv k duševnímu vlastnictví, zejména z autorských práv a práv průmyslového vlastnictví. Zhotovitel se zavazuje, že objednateli uhradí veškeré náklady, výdaje, škody a majetkovou i nemajetkovou újmu, které objednateli vzniknou v důsledku uplatnění práv třetích osob vůči objednateli v souvislosti s porušením povinnosti zhotovitele dle předchozí věty.
2. Bude-li výsledkem nebo součástí díla i dílo, které je předmětem autorských práv, práv souvisejících s právem autorským či práv pořizovatele k jím pořízené databázi, poskytuje zhotovitel jako autor ode dne předání díla na neomezenou dobu objednateli pro území celého světa výhradní licenci k užití díla všemi způsoby užití v neomezeném rozsahu, přičemž výše odměny za poskytnutí licence je již zahrnuta v ceně díla. Objednatel může výše uvedenou licenci poskytnout jako podlicenci nebo postoupit třetím osobám dle výběru objednatele, přičemž zhotovitel s tímto výslovně předem souhlasí. Objednatel není povinen licenci využít.

Článek VIII.
Povinnost mlčenlivosti

1. Zhotovitel se zavazuje zachovávat ve vztahu ke třetím osobám mlčenlivost o informacích, které při plnění této smlouvy získá od objednatele nebo o objednateli či jeho zaměstnancích a spolupracovnících a nesmí je zpřístupnit bez písemného souhlasu objednatele žádné třetí osobě ani je použít v rozporu s účelem této smlouvy, ledaže jde:
   (a) o informace, které jsou veřejně přístupné, nebo
   (b) o případ, kdy je zpřístupnění informace vyžadováno zákonem nebo závazným rozhodnutím oprávněného orgánu.
2. Zhotovitel je povinen povinností mlčenlivosti podle odstavce 1 zavázat všechny osoby, které se budou podílet na poskytování plnění objednateli dle této smlouvy.
3. Za porušení povinnosti mlčenlivosti osobami, které se budou podílet na poskytování plnění dle této smlouvy, odpovídá zhotovitel, jako by povinnost porušil sám.
4. Povinnost mlčenlivosti trvá i po skončení účinnosti této smlouvy.

Článek IX.
Smluvní pokuty a odstoupení od smlouvy

1. V případě nedodržení termínu zhotovení a předání řádně zhotoveného díla podle čl. III. ze strany zhotovitele, v případě nepřevzetí díla ze strany objednatele z důvodů vad díla nebo v případě prodlení zhotovitele s odstraněním vad díla je zhotovitel povinen uhradit objednateli smluvní pokutu ve výši 1 % z celkové ceny díla za každý i započatý kalendářní den prodlení.
2. Jestliže se jakékoli prohlášení zhotovitele podle čl. VII. ukáže nepravdivým nebo zavádějícím nebo zhotovitel poruší jiné povinnosti podle čl. VII. této smlouvy, zavazuje se zhotovitel uhradit objednateli smluvní pokutu ve výši 10.000,00 Kč (slovy: deset tisíc korun českých) za každé jednotlivé porušení povinnosti.
3. Jestliže zhotovitel poruší jakoukoli povinnost podle čl. VIII., zavazuje se zhotovitel uhradit objednateli smluvní pokutu ve výši 50.000,00 Kč (slovy: padesát tisíc korun českých) za každé jednotlivé porušení povinnosti.
4. V případě prodlení objednatele s úhradou řádně vystavených a doručených faktur, je objednatel povinen uhradit zhotoviteli úrok z prodlení v zákonné výši dle platných právních předpisů.
5. Smluvní pokuta a úrok z prodlení jsou splatné ve lhůtě třiceti (30) kalendářních dnů ode dne doručení jejího vyúčtování.
6. Uplatněním smluvní pokuty a úroku z prodlení není dotčen nárok smluvních stran na náhradu škody nebo ušlý zisk v plném rozsahu ani povinnost zhotovitele řádně dokončit dílo.
7. Za podstatné porušení této smlouvy zhotovitelem, které zakládá právo objednatele na odstoupení od této smlouvy, se považuje zejména:

a) prodlení zhotovitele se zhotovením a předáním řádně zhotoveného díla o více než sedm (7) kalendářních dnů;

b) neodstranění vad díla ve lhůtě stanovené podle čl. III. smlouvy;

c) nepravdivé nebo zavádějící prohlášení zhotovitele podle čl. VII. smlouvy;

d) porušení jakékoli povinnosti zhotovitele podle čl. VII. nebo čl. VIII. smlouvy;

e) nezapracování připomínek objednatele do díla podle čl. VI. smlouvy;

f) vůči majetku zhotovitele probíhá insolvenční řízení, v němž bylo vydáno rozhodnutí o úpadku, pokud to právní předpisy umožňují;

g) insolvenční návrh na zhotovitele byl zamítnut proto, že majetek zhotovitele nepostačuje k úhradě nákladů insolvenčního řízení;

h) zhotovitel vstoupí do likvidace.

8. Zhotovitel je oprávněn od smlouvy odstoupit v případě, že objednatel bude v prodlení s úhradou svých peněžitých závazků vyplývajících z této smlouvy po dobu delší než třicet (30) kalendářních dnů.

9. Účinky každého odstoupení od smlouvy nastávají okamžikem doručení písemného projevu vůle odstoupit od této smlouvy druhé smluvní straně. Odstoupení od smlouvy se nedotýká zejména nároku na náhradu škody, smluvní pokuty a povinnosti mlčenlivosti.

Článek X.
Ostatní ujednání

1. Smluvní strany jsou povinny bez zbytečného odkladu oznámit druhé smluvní straně změnu údajů v záhlaví smlouvy.

2. Zhotovitel není bez předchozího písemného souhlasu objednatele oprávněn postoupit práva a povinnosti z této smlouvy na třetí osobu.

3. Zhotovitel je povinen dokumenty související se zhotovením díla dle této smlouvy uchovávat nejméně po dobu deseti (10) let od konce účetního období, ve kterém došlo k zaplacení poslední části ceny díla, popř. k poslednímu zdanitelnému plnění dle této smlouvy, a to zejména pro účely kontroly oprávněnými kontrolními orgány.

4. Zhotovitel je povinen umožnit kontrolu dokumentů souvisejících s předmětem plnění dle této smlouvy ze strany objednatele a jiných orgánů oprávněných k provádění kontroly, a to zejména ze strany Ministerstva vnitra ČR, Ministerstva financí ČR, územních finančních orgánů, Nejvyššího kontrolního úřadu, případně dalších orgánů oprávněných k výkonu kontroly a ze strany třetích osob, které tyto orgány ke kontrole pověří nebo zmocní.

5. Zhotovitel je povinen ve smyslu ustanovení § 2 písm. e) zákona č. 320/2001 Sb., o finanční kontrole ve veřejné správě a o změně některých zákonů (zákon o finanční kontrole), spolupůsobit při výkonu finanční kontroly.

6. Zhotovitel je povinen upozornit objednatele písemně na existující či hrozící střet zájmů bezodkladně poté, co střet zájmů vznikne nebo vyjde najevo, pokud

zhotovitel i při vynaložení veškeré odborné péče nemohl střet zájmů zjistit před uzavřením této smlouvy.

7. Zhotovitel bez jakýchkoliv výhrad souhlasí se zveřejněním své identifikace a dalších údajů uvedených ve smlouvě včetně ceny díla.

Článek XI.
Závěrečná ustanovení

1. Kontaktní osoby smluvních stran uvedené v čl. I jsou oprávněny k poskytování součinnosti dle této smlouvy, nejsou však jakkoli oprávněny či zmocněny ke sjednávání změn nebo rozsahu této smlouvy. Veškerá komunikace mezi smluvními stranami bude probíhat prostřednictvím osob oprávněných jednat jménem smluvních stran, kontaktních osob, popř. jimi pověřených pracovníků.
2. Tato smlouva nabývá platnosti a účinnosti dnem jejího podpisu oběma smluvními stranami.
3. Tato smlouva se řídí právním řádem České republiky, zejména příslušnými ustanoveními občanského zákoníku.
4. Tato smlouva může být změněna pouze dohodou smluvních stran prostřednictvím písemných dodatků podepsaných oběma smluvními stranami.
5. Veškeré spory mezi smluvními stranami vzniklé z této smlouvy nebo v souvislosti s ní, budou řešeny pokud možno nejprve smírnou cestou – dohodou. Smluvní strany se dohodly, že nedojde-li k dohodě, místně příslušným soudem pro řešení případných sporů bude soud příslušný dle místa sídla objednatele.
6. Smluvní strany tímto prohlašují, že neexistuje žádné ústní ujednání, smlouva či řízení některé smluvní strany, které by nepříznivě ovlivnilo výkon jakýchkoliv práv a povinností dle této smlouvy. Zároveň potvrzují svým podpisem, že veškerá ujištění a dokumenty dle této smlouvy jsou pravdivé, platné a právně vymahatelné.
7. Jestliže se ukáže jakékoliv ustanovení této smlouvy jako neplatné, nevymahatelné nebo neúčinné, nedotýká se tato neplatnost, nevymahatelnost nebo neúčinnost ostatních ustanovení této smlouvy. Smluvní strany se zavazují nahradit do 15 pracovních dnů od doručení výzvy jedné smluvní strany druhé smluvní straně neplatné, neúčinné nebo nevymahatelné ustanovení ustanovením platným, účinným a vymahatelným se stejným nebo obdobným smyslem.
8. Tato smlouva je vyhotovena ve čtyřech (4) stejnopisech, z nichž tři (3) obdrží objednatel a jeden (1) zhotovitel.
9. Každá ze smluvních stran prohlašuje, že tuto smlouvu uzavírá svobodně a vážně, že považuje obsah této smlouvy za určitý a srozumitelný, a že jsou jí známy veškeré skutečnosti, jež jsou pro uzavření této smlouvy rozhodující, na důkaz čehož připojují smluvní strany k této smlouvě své podpisy.

Přílohy:
Příloha č. 1 - Specifikace zadávací dokumentace
Příloha č. 2 - Struktura cenové nabídky

V Praze dne - 7 -09- 2017

Za objednatele:

Ministerstvo vnitra ČR
Odbor provozu informačních
technologií a komunikací
ů 1634/3
ha 4

[redacted]

Mgr. Tomáš Kroupa

V Praze dne

[redacted]

Mgr. Filip Sobol

MINISTERSTVO VNITRA
ČESKÉ REPUBLIKY

Příloha č. 1 k č. j. MV-77289-14/VZ-2017 // PMCO-1769

Specifikace zadávací dokumentace veřejné zakázky „6 základnových stanic a 2 rozšíření anténních systému PEGAS“

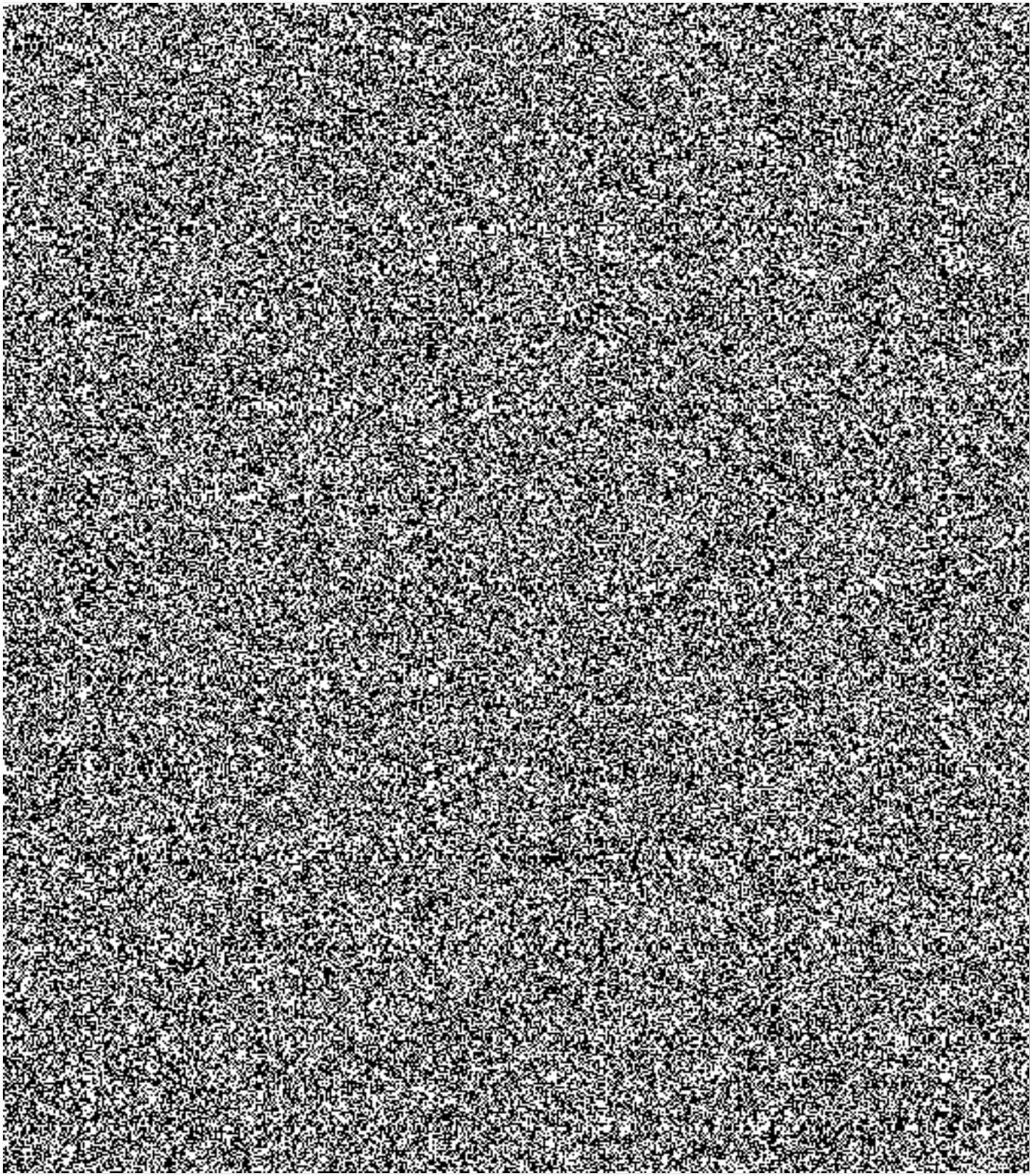

[redacted]

2. Uchazeč navrhne a realizuje změnu provozního řešení se zařazením nových BS do pokrytí COV (čísla COV dle platného provozního řešení v době zadání zakázky):

[redacted]

3. Uchazeč navrhne připojení nových BS do regionálních sítí včetně nezbytných úprav topologie regionálních sítí.
4. Uchazeč zpracuje návrh typu antén a jejich konkrétního umístění na stožáru včetně výkresu. Budou použity antény pro dosažení požadované služby tak, aby bylo dosaženo splnění požadavků stanovených v rádiovém návrhu a požadavků stanovených případným statickým posudkem.
5. Pokud si to vyžádá vlastník stožáru, zajistí uchazeč zpracování statického posudku v rozsahu požadovaném vlastníkem stožáru. Případné náklady na zpracování statického posudku jsou zahrnuty v nabídkové ceně.
6. Základní obchodně-technická specifikace navrhovaných antén je součástí této přílohy.
7. Uchazeč zpracuje zjednodušený technologický projekt pro umístění základnové stanice na stanovišti v rozsahu:
   a. zařízení základnové stanice – umístění rádiové technologie, umístění zdroje 48 Vss, umístění demontovatelné chladící jednotky;
   b. anténní systém;
   c. další údaje požadované vlastníkem stanoviště.
8. Uchazeč dodá a instaluje na stanovišti anténní systém podle zpracovaného návrhu, včetně potřebného instalačního materiálu a případných drobných stavebních úprav (prostupy přes stěny s protipožárním zabezpečením, doplnění kabelových lávek).
9. Uchazeč provede na stanovišti přípravu pro napájecí zdroj 48 V se zálohou (sadou AKU baterií), pro zásuvky 400 V / 32 A pro napojení mobilního agregátu při výpadku sítě, na vnější straně pláště objektu nebo mimo technologickou místnost a případně další drobné stavební úpravy (prostupy přes stěny s protipožárním zabezpečením, doplnění elektrické kabeláže, kabelové rošty a žlaby). Uchazeč zajistí nezbytnou koordinaci s dodavatelem napájecího zdroje pro připojení zdroje k BS a napojení 400V/32A k zásuvce pro napojení mobilního agregátu. Dodavatel napájecího zdroje byl vybrán v jiném zadávacím řízení Ministerstva vnitra. Zadavatel zajistí s dodavatelem zdroje jeho instalaci, výchozí revizi a veškeré náležitosti přejímky (podle dodavatelem zdroje zpracovaného projektu) a následné předání díla – nainstalovaného funkčního napájecího zdroje 48 V dodavateli díla podle tohoto zadání. Zadavatel zajistí kontakt na odpovědnou osobu pro koordinaci ve věcech napájecího zdroje.

   V případě souhlasu pronajímatele s připojením technologie PEGAS na zálohované napájení stanoviště není napojení na mobilní agregát vyžadováno.
10. Uchazeč zajistí na stanovišti demontovatelnou chladící jednotku s výkonem 5 kW, včetně potřebného instalačního materiálu a případných drobných stavebních úprav (prostupy přes stěny s protipožárním zabezpečením, doplnění elektrické kabeláže).
11. Uchazeč dodá a instaluje na stanovišti Line Frame do stojanu dodaného dodavatelem napájecího zdroje a provede propojení radiobloku základnové stanice, komunikační linky PCM E1 a alarmů BS, EZS a EPS.
12. Uchazeč dodá a instaluje na stanovišti prvky EZS (prostorové čidlo a dveřní kontakt) a EPS (požární a teplotní čidlo).
13. Uchazeč provede všechny pro stanoviště specifické úpravy nutné ke zřízení nové BS, které vyplynou ze zjednodušeného technologického projektu.

14. Uchazeč zabezpečí přepravu (včetně naložení, dopravy, složení a pojištění) použitého radiobloku základnové stanice G2 TETRAPOL PEGAS ze skladu Ministerstva vnitra ve Svojšicích, okres Kolín, a provede kompletaci jejího vystrojení, v případě nefunkčnosti některé komponenty s případným použitím náhradních dílů ze skladu provozovatele systému.

15. Po kontrole funkčnosti a případné opravě s použitím náhradních dílů dostupných ve skladu provozovatele systému zabezpečí uchazeč instalaci provozuschopných použitých radiobloků základnových stanic se zajištěním potřebného instalačního materiálu a případných nezbytných úprav. Instalované použité radiobloky základnových radiostanic TETRAPOL zprovozní a včlení do příslušných regionálních sítí (zapojí do krajské ústředny systému PEGAS dle provozního řešení):

[redacted]

Vzhledem k tomu, že se jedná o použité radiobloky základnových stanic G2, které byly po vytěžení z míst předchozích instalací uskladněny po dobu cca 2 let ve skladu MV bez napájení a nebyla na nich prováděna pravidelná údržba, nenese uchazeč žádnou odpovědnost za jejich technický a provozní stav.

16 [redacted]

17. Po zprovoznění a funkčních zkouškách napájecího zdroje 48 V a komunikační linky [redacted] e spolupráci se zástupci zadavatele provede uchazeč standardní přejímku technologie [redacted] Provede testy a kontrolu celkové sestavy zařízení dodaného uchazečem a protokolárně je předá zadavateli.

18. Uchazeč dodá upravenou dokumentaci NEC dotčených regionálních sítí.

Uchazeč zajišťuje dodávku a instalaci všech komponent a prací kromě napájecího zdroje se zálohou a komunikační linky [redacted]

Dodávku, instalaci, konfiguraci, zapojení a funkční zkoušky komunikační linky [redacted] zajistí zadavatel. Zadavatel zajistí kontakt na odpovědnou osobu pro koordinaci ve věcech komunikační linky [redacted]

Společná ustanovení:

Zadavatel cestou Zařízení služeb pro Ministerstvo vnitra zabezpečí před zahájením prací uchazečem souhlas vlastníka stanoviště s instalací technologie, předání klíčů uchazeči a zajištění vstupů na stanoviště.

Smlouvu o umístění technologie a dodávce elektrické energie za zadavatele uzavře Zařízení služeb pro Ministerstvo vnitra.

B. Termín plnění

Termín plnění je do 30. 11. 2017. Termín lze prodloužit v případě průtahů způsobených třetími stranami (sjednávání smluv) anebo nevyhovujícího počasí, nejdéle však do 30. 11. 2018.

C. Místa plnění

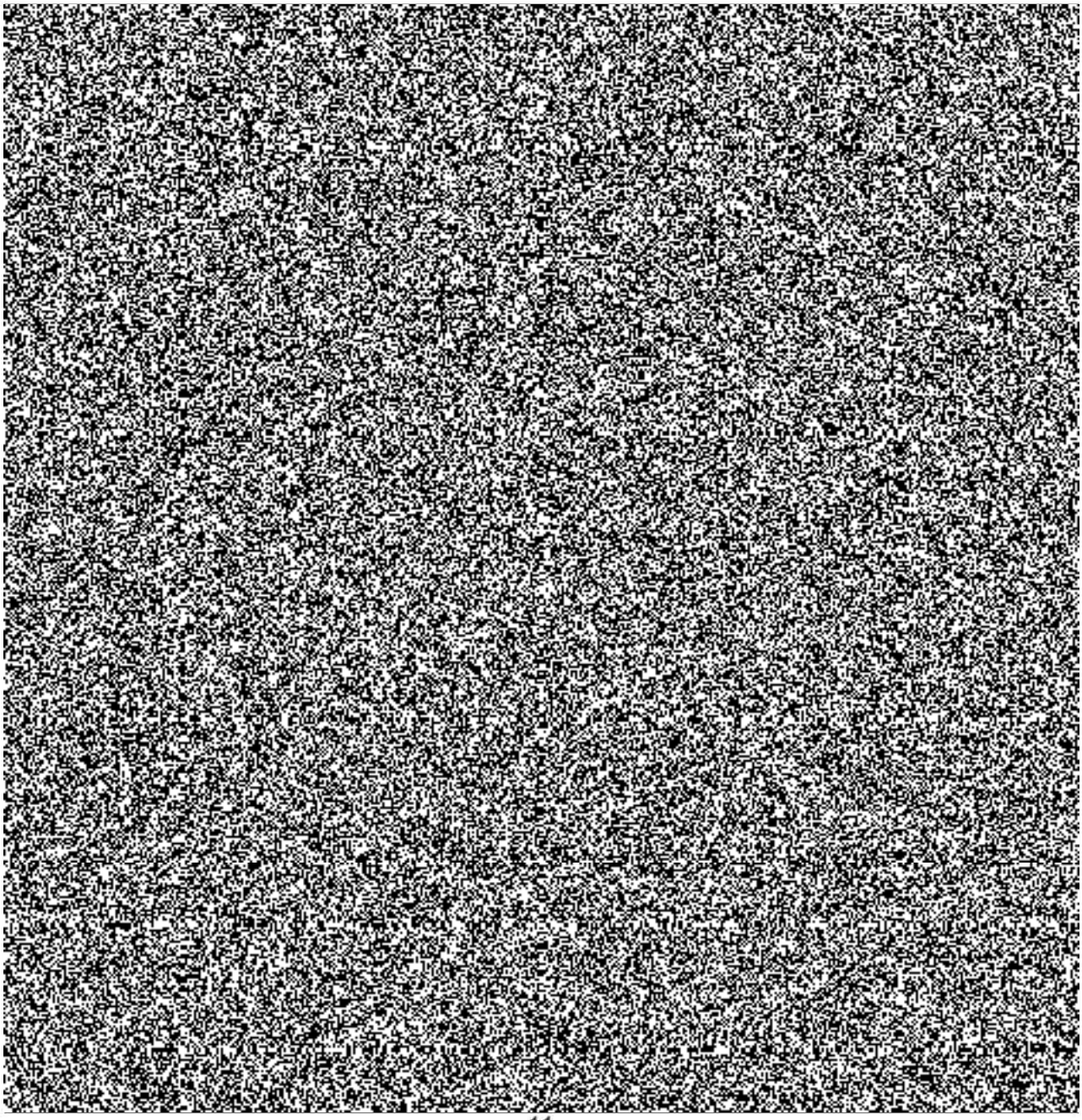

D. Požadavky na záruční servisní služby

Uchazeč zajistí na nově dodaný materiál a na dodané služby záruční dobu v délce 24 měsíců ode dne předání a po celou záruční dobu bude poskytovat na předmět plnění bezplatné záruční servisní služby za následujících podmínek:

- V případě výskytu poruchy na chladící jednotce zajistí její odstranění v době:
  - od 15. 5. do 15. 9. každého kalendářního roku do 12 hodin (*majoritní porucha*) od okamžiku písemného potvrzení ohlášení této poruchy buď zcela, nebo musí být provedena taková opatření, aby tato porucha byla klasifikována jako *Minoritní porucha.* V případě překročení tohoto limitu je uchazeč povinen zaplatit zadavateli smluvní pokutu 2500 Kč za každou i započatou hodinu prodlení;
  - od 16. 9. do 14. 5. každého kalendářního roku zajistí odstranění poruchy nejpozději v termínu, který bude pro každou jednotlivou poruchu stanoven dohodou provozovatele systému PEGAS (NAKIT, s. p.) s uchazečem, přičemž tato dohoda bude provedena nejpozději do 30 dnů od uplatnění požadavku na odstranění poruchy u uchazeče (*minoritní porucha).* V případě překročení tohoto limitu je uchazeč povinen zaplatit zadavateli smluvní pokutu 2500 Kč za každý i započatý kalendářní den prodlení.
- V případě výskytu poruchy na anténním systému zajistí její odstranění do 12 hodin (*majoritní porucha*) od okamžiku písemného potvrzení ohlášení této poruchy buď zcela nebo musí být provedena taková opatření, aby tato porucha byla klasifikována jako *minoritní porucha.* V případě překročení tohoto limitu je uchazeč povinen zaplatit zadavateli smluvní pokutu 2500 Kč za každou i započatou hodinu prodlení.
- V případě výskytu poruchy na ostatním dodaném materiálu zajistí odstranění poruchy nejpozději v termínu, který bude pro každou jednotlivou poruchu stanoven dohodou provozovatele systému PEGAS (NAKIT, s. p.) s uchazečem, přičemž tato dohoda bude provedena nejpozději do 30 dnů od uplatnění požadavku na odstranění poruchy u uchazeče (*Minoritní porucha).* V případě překročení tohoto limitu je uchazeč povinen zaplatit zadavateli smluvní pokutu 2500 Kč za každý i započatý kalendářní den prodlení. Klasifikace závažnosti poruch a smluvních pokut je v souladu s uzavřenou platnou smlouvou včetně jejích dodatků na pozáruční servis systému PEGAS č. j. ZM-25/VZ-2005.

Předmětem záručního servisu uchazeče nejsou radiobloky základnových stanic, napájecí zdroje 48 V včetně záložních AKU baterií a stojanů a zařízení přenosové technologie PCM E1.

Pokud nebude servisní podpora použitých radiobloků základnových stanic řešena jiným smluvním vztahem/dohodou zadavatele/provozovatele s uchazečem, nebude pro tyto použité radiobloky základnových stanic zajištěno SLA jako na ostatní radiobloky BS v síti PEGAS a hrozí riziko omezení nebo neposkytování služeb.