



**SMLOUVA O PODNIKATELSKÉM NÁJMU NEBYTOVÉHO PROSTORU
Č. 2025/OBN/1754**

Městská část Praha 10

se sídlem: Vinohradská 3218/169, 100 00 Praha 10
IČ: 00063941
DIČ: CZ00063941
číslo účtu: 39028-2000733369/0800
VS: 1306501001

zastoupená Ing. arch. Martinem Valovičem, starostou městské části Praha 10
k smluvnímu jednání oprávněn Ing. Roman Březina, vedoucí odboru bytů a nebytových prostor
(dále jen „*pronajímatel*“)

a na straně druhé

TIMATA s. r. o.

zapsaná v obchodním rejstříku u Městského soudu v Praze, oddíl C, vložka 312740

se sídlem: Sekaninova 1087/28, 128 00 Praha 2
(tato uvedená adresa sídla je též smluvenou adresou dle čl. 15 této smlouvy)

ID datové schránky: 4yc3gxv
IČ: 080 84 459
DIČ: ---
číslo účtu: 5487413319/0800
zastoupená: Mgr. Rudolfem Pastorákem, jednatelem
narozeným: 24. 5. 1983
bytem: Rašínovo nábřeží 388/48, 128 00 Praha 2

(dále jen „*nájemce*“)

(pronajímatel a nájemce dále společně také jen jako „*účastníci*“)

spolu níže uvedeného dne, měsíce a roku na základě svobodného a vážného projevu vůle a podle § 2201 a násl. a § 2302 a násl. zákona č. 89/2012 Sb., občanský zákoník, po vyjednávání o všech jejích okolnostech a podmínkách uzavřeli tuto smlouvu o

PODNIKATELSKÉM NÁJMU NEBYTOVÉHO PROSTORU.

ČLÁNEK I.

ÚVODNÍ PROHLÁŠENÍ

PŘEDMĚT SMLOUVY

1. Předmětem této smlouvy je z jedné strany závazek pronajímatele přenechat nájemci k užívání ve smyslu čl. II. předmět nájmu a z druhé strany závazek nájemce platit pronajímateli za právo užívání předmětu nájmu nájemné dle čl. III.

2. Pronajímatel má na základě zákona č. 172/1991 Sb., o přechodu některých věcí z majetku České republiky do vlastnictví obcí, dle zákona č. 131/2000 Sb., o hl. m Praze a dle vyhl. č. 55/2000, Sb. hl. m. Prahy, Statutu hl. m. Prahy, svěřen do správy bytový dům č. p. 1306, postavený na pozemku KN 1917/2, v k. ú. Vršovice, v Praze 10, v ulici Na Louži, č. o. 19. V nemovité věci se v 6. NP nachází nebytový prostor č. 501 o celkové výměře 36,63 m². Pronajímatel je na základě uvedených právních předpisů oprávněn k věcem podle předchozí věty vykonávat vlastnická práva, včetně práva je pronajmout. Nebytový prostor je vyznačen na plánu, který tvoří nedílnou součást této smlouvy jako **příloha č. 1**.
3. Pronajímatel tímto nájemci pronajímá nebytový prostor podle předchozího odstavce (dále jen „**předmět nájmu**“).
4. Nájemce je právnická osoba s předmětem podnikání: výroba, obchod a služby neuvedené v přílohách 1 až 3 živnostenského zákona a provozování nestátního zdravotnického zařízení. Předmět nájmu je pronajímán k realizaci podnikatelské činnosti nájemce.
5. Nájemce prohlašuje, že mu je stav předmětu nájmu dobře znám a plně vyhovuje sjednanému účelu. Nájemce od pronajímatel přebírá předmět nájmu ve stavu, v jakém se nachází a jak je uveden v předávacím protokolu, který bude přiložen dodatečně jako **samostatná příloha č. 3** této smlouvy.

ČLÁNEK II.

NÁJEM

DOBA TRVÁNÍ NÁJMU

PŘEDÁNÍ PŘEDMĚTU NÁJMU

1. Předmět nájmu je nájemci pronajímán k účelu nájmu jako **kancelář**.
2. Předmět nájmu bude nájemce spravovat, nakládat s ním a pečovat o něj jako řádný hospodář. Nájemce nese nebezpečí škody, byť vznikne i náhodou.
3. Tato smlouva se uzavírá **na dobu neurčitou**.
4. Jiným způsobem než dohodou účastníků, se nájem neprodlužuje. Ustanovení § 2230 občanského zákoníku se nepoužije.
5. Nájemci bude předmět nájmu zpřístupněn k užívání ke dni účinnosti této smlouvy.
6. Při skončení nájmu předá nájemce předmět nájmu pronajímateli nejpozději k poslednímu dni trvání nájmu, přičemž předáním se míní zejména úplné vyklizení předmětu nájmu. Bude-li nájem ukončen bez výpovědní doby, bude předmět nájmu předán do 5 dnů od jeho skončení.
7. Řádné předání předmětu nájmu předpokládá i odstranění znamení, štítů, reklam atp. (čl. IV. odst. 11), kterými předmět nájmu opatřil nájemce a uvedení předmětu nájmu i v tomto směru do původního stavu.
8. Předmět nájmu bude vrácen ve stavu, v jakém jej nájemce od pronajímatele do nájmu převzal, s přihlédnutím k obvyklému opotřebení při řádném a rozumném užívání.

9. Pokud nájemce do 3 kalendářních dnů ode dne skončení nájmu, resp. v případě skončení nájmu bez výpovědní doby do 5 kalendářních dnů od konce doby, dle čl. II. této smlouvy předmět nájmu nevyklidí a nepředá ve smyslu této smlouvy protokolárně pronajímateli, bude pronajímatel oprávněn vstoupit do předmětu nájmu a na náklady a nebezpečí nájemce předmět nájmu vyklidit - nájemce se zavazuje uhradit pronajímateli v plné výši vzniklé náklady včetně kompenzace pronajímatelem způsobených škod na cizích věcech nalézajících se nebo zabezpečujících předmět nájmu do 15 dnů ode dne doručení písemné výzvy k zaplacení. Vyklizené věci pronajímatel vhodným způsobem na náklady nájemce uschová do doby, než si je nájemce převezme. Po využití uvedeného postupu zašle pronajímatel nájemci na adresu pro doručování ve smyslu této smlouvy písemné vyrozumění o jeho provedení, výši uplatňovaných nákladů a o způsobu uložení a dalšího nakládání s vyklizenými věcmi včetně výzvy k jejich vyzvednutí. Nepřevezme-li si nájemce věci do 15 dnů od konce doby uvedené ve výzvě, je pronajímatel oprávněn věci zpeněžit a z výtěžku uspokojit své pohledávky za nájemcem včetně nákladů na vyklizení předmětu nájmu a uschování věcí. Zbytek utržených peněžních prostředků složí pronajímatel k rukám nájemce na bankovní účet nájemce uvedený v záhlaví této smlouvy. Pronajímatel může vůči vyklizeným věcem taktéž uplatnit zástavní nebo zadržovací právo ke krytí případných pohledávek za nájemcem v souladu s § 1309 a násl., § 1395 a násl.
10. Pronajímatel bude nájemci v souvislosti s nájmem poskytovat tyto služby: vybavení prostoru (měřicí a regulační zařízení pro teplo), vodné stočné, teplo, teplou vodu, úklid společných prostor a společnou elektřinu. Cena služeb je ujednána v čl. III. smlouvy. Dodávky ostatních služeb a plnění souvisejících s nájmem si nájemce sjedná s jejich poskytovateli napřímo sám.

ČLÁNEK III. NÁJEMNÉ NÁKLADY NÁJMU

1. Pronajímateli náleží za přenechání předmětu nájmu nájemci do užívání následně ujednané nájemné.
2. Nájemné se s přihlédnutím a v souladu s usnesením Rady městské části Praha 10 číslo 0812/RMČ/2025 ze dne 16. 10. 2025 sjednává ve výši **3.920 Kč/m²/rok**, tedy celkem **143.589,60 Kč** (slovy: jedno sto čtyřicet tři tisíce pět set osmdesát devět korun českých šedesát haléřů) **ročně** za pronájem předmětu nájmu.
3. **Nájemné a zálohy za služby budou placeny v pravidelných měsíčních splátkách ve výši 1/12** (slovy: jedné dvanáctiny) ročního nájemného a tyto splátky jsou splatné každý měsíc vždy **do 5. dne příslušného kalendářního měsíce**, za něž se platí. Dnem úhrady nájemného a záloh na služby se rozumí den, kdy je příslušná splátka nájemného a úhrady za služby připsána na účet pronajímatele uvedený v záhlaví této smlouvy, přičemž platbu identifikuje variabilní symbol uvedený tamtéž.
4. Pronajímatel je oprávněn nájemné placené pro předcházející kalendářní rok zvýšit až o 100 % indexu nárůstu spotřebitelských cen podle sdělení Českého statistického úřadu. Pronajímatel je oprávněn zvýšit nájemci nájemné jednostranným písemným oznámením v případě, že dojde ke změně obecně závazného předpisu nebo interního předpisu pronajímatele určujícího výši nájemného. Zvýšení nájemného je možno provést pouze do výše nájemného v místě a čase obvyklé při sjednání nového nájmu obdobné věci. Nájemné je takto možné zvýšit i zpětně vždy od 1. ledna konkrétního kalendářního roku, a to i v roce, za něž bylo nájemné v nezvýšené výši již zaplacené. Oznámení o zvýšení nájemného je pronajímatel povinen doručit nájemci nejpozději do 30. června příslušného kalendářního roku, jinak zůstane výše nájemného pro příslušný kalendářní rok nezměněna.
5. Nájemce je za služby zajišťované mu pronajímatelem ve smyslu čl. II. odst. 10 této smlouvy povinen platit na shora uvedený účet pronajímatele zálohy ve výši určené pronajímatelem ve výpočtovém listu, který tvoří nedílnou součást této smlouvy jako **příloha č. 2**.

6. Výši záloh a cenu služeb je pronajímatel oprávněn změnit v návaznosti na změny jejich skutečné ceny či v případě nedostačujících záloh v předcházejícím kalendářním roce, aby výše stanovených záloh pokrývala cenu poskytovaných služeb v předcházejícím kalendářním roce zvýšenou o prokazatelný nárůst cen těchto služeb od subdodavatelů pronajímatele v příslušném roce; odst. 4 zde platí přiměřeně.
7. Do šesti měsíců po skončení kalendářního roku pronajímatel nájemci zúčtuje skutečné náklady za spotřebované služby oproti zaplaceným zálohám. Nájemce uhradí nedoplatek na základě pronajímatelem (či správní společností) vystavené faktury/vyúčtování nejpozději do 15 dní ode dne jejího předložení pronajímatelem. Případný přeplatek bude nájemci vrácen nejdříve do 30 dní po provedení zúčtování.
8. Nepředá-li ve smyslu čl. II. této smlouvy nájemce při skončení nájmu předmět nájmu pronajímateli, náleží pronajímateli ode dne prodlení náhrada po dobu blokace předmětu nájmu ve výši dvojnásobku nájemného, jak jej nájemce platil ke dni skončení nájmu; odst. 4 a 5 tohoto článku zde platí obdobně.
9. S přihlédnutím k ustanovení čl. IV. odst. 9 této smlouvy nemá nájemce právo na slevu z nájemného nebo jeho prominutí, může-li předmět nájmu užívat jen s obtížemi či je-li ztížena možnost užívání zásadním způsobem nebo je užívání zcela znemožněno v důsledku vady předmětu nájmu, k níž se vztahuje povinnost nájemce dle jmenovaného ustanovení. Stejně tak nemá nájemce právo na náhradu vynaložených nákladů. V jiných platných právních předpisy stanovených případech vzniká nájemci právo na slevu z nájemného až po uplynutí 15 dnů od počátku trvání překážky znemožňující řádné užívání předmětu nájmu. Lhůta zavedená ustanovením § 2208 odst. 3 občanského zákoníku se zkracuje na polovinu.

ČLÁNEK IV.

DALŠÍ PRÁVA A POVINNOSTI

1. Nájemce není oprávněn přenechat předmět nájmu jinému do podnájmu, stejně tak jej jakkoli měnit (mimo případy plynoucí z této smlouvy) včetně provádění stavebních úprav vyžadujících stavební povolení nebo ohlášení stavebnímu úřadu, ledaže mu k tomu pronajímatel předem písemně udělí souhlas.
2. Nájemce se zavazuje užívat předmět nájmu výlučně pro účely dle této smlouvy a ve shodě s platným kolaudačním rozhodnutím na předmět nájmu. Jestliže tomu tak není, je nájemce povinen do šesti měsíců od účinnosti této smlouvy zajistit na vlastní náklady změnu v užívání stavby tak, aby byla v souladu s účelem nájmu uvedeným ve čl. II odst. 1 této smlouvy. Nedodržení této povinnosti může být důvodem k vypovězení této smlouvy.
3. Nájemce se zavazuje udržovat pořádek v bezprostředním okolí předmětu nájmu a dodržovat pravidla požární ochrany, hygienické předpisy a dodržovat zásady obecné bezpečnosti při užívání předmětu nájmu.
4. Nájemce je povinen udržovat na/v předmětu nájmu čistotu, zejména je povinen v souladu se zákonem č. 541/2020 Sb., v platném znění, odděleně shromažďovat, třídit a předávat k využití a zneškodnění odpad vzniklý z předmětu nájmu.
5. Nájemce se musí zdržet všeho, čím by nad míru přiměřenou poměrům obtěžoval jiného nebo čím by vážně ohrožoval výkon jeho práv.

6. Nájemce se zavazuje v souvislosti s nájmem počínat si tak, aby nedocházelo ke škodám na zdraví, majetku a životním prostředí.
7. Nájemce je povinen odstranit závady a poškození předmětu nájmu, které způsobil on nebo jiné osoby prodlévající v/na předmětu nájmu s jeho souhlasem, popř. nahradit pronajímateli takto způsobenou škodu.
8. V případě havárie se nájemce zavazuje provést zásah, který zamezí vzniku dalších škod. Nájemce bude neprodleně informovat pronajímatele o vzniklých škodách a závadách a všech provedených opatřeních.
9. Po dobu nájmu provádí jak běžnou, tak i ostatní údržbu předmětu nájmu a jeho nezbytné opravy vlastním nákladem nájemce.
10. Nájemci nenáleží při skončení nájmu náhrada za převzetí zákaznické základny ve smyslu § 2315 občanského zákoníku.
11. Nájemce může opatřit předmět nájmu štítem, návěstím nebo podobným znamením jen se souhlasem pronajímatele a za podmínek pronajímatelem stanovených zvláštní dohodou.
12. Nájemce je na základě oznámení pronajímatele povinen za účelem kontroly, opravy či ukázky budoucímu nájemci umožnit pronajímateli prohlídku celého předmětu nájmu. Předchozí oznámení se nevyžaduje stejně jako přítomnost nájemce, je-li nezbytné zabránit škodě nebo hrozí-li nebezpečí z prodlení. Realizací práva pronajímatele podle tohoto odstavce nevzniká nájemci právo na slevu z nájmu.
13. Účastníci na sebe berou nebezpečí změny okolností ve smyslu ustanovení § 1765 občanského zákoníku.
14. Nájemce bez zbytečného odkladu oznámí pronajímateli veškeré změny na své straně, které by mohly mít vliv na plnění závazků a uplatňování práv z této smlouvy. Takovou skutečností je mj. i fakt, že se nájemce stal plátcem daně z přidané hodnoty.
15. Nájemce je povinen přijímat veškeré písemnosti na adrese uvedené v záhlaví této smlouvy. V případě změny adresy se zavazuje písemně sdělit tuto skutečnost pronajímateli nejméně 30 dnů předem a nebude-li to možné, pak ve lhůtě bez zbytečného odkladu. Do doby doručení tohoto oznámení je povinen zajistit přijímání písemností na adrese uvedené v záhlaví smlouvy.
16. Za den doručení nájemci bude pro účely této smlouvy též považován den, kdy nájemce odmítl doručovanou písemnost převzít nebo den, kdy uplynul poslední den doby pro uložení doporučeně (s dodejkou) zasláné písemnosti u poskytovatele poštovních služeb.

ČLÁNEK V. JISTOTA

1. Nájemce se zavazuje ke dni podpisu této smlouvy složit na účet č. **6015-2000733369/0800 finanční jistotu** ve výši odpovídající trojnásobku měsíčních nájmů a záloh za služby, to je **45.600 Kč (slovy: čtyřicet pět tisíc šest set korun českých)**. K jistotě bude jednou ročně připisováno příslušenství ve výši úroku poskytovaného peněžním ústavem na účtu, na kterém bude jistota složena; žádné jiné příslušenství či jakékoli jiné náhrady nájemci nenáleží.
2. Pronajímatel je oprávněn si na jistotu započíst jemu na předmětu nájmu vzniklou újmu, k jejíž náhradě je povinen nájemce, dlužné nájemné, náklady za služby a smluvní nebo zákonné sankce, které vůči

nájemci v souvislosti s nájmem pronajímatel uplatnil a doposud nebyly dobrovolně uhrazeny. Na výzvu pronajímatele nájemce jistotu doplní do sjednané výše.

3. Čerpáním složené jistoty není dotčeno právo pronajímatele vymáhat celý zbývající dluh na nájemném včetně příslušenství ani právo na náhradu škody.
4. Při skončení nájmu a řádném vrácení předmětu nájmu se jistota včetně příslušenství ve smyslu odst. 1, nebude-li zkonsumována v souladu s touto smlouvou, vrací. Jistota bude vrácena nejdříve 10 dní ode dne skončení nájmu.

ČLÁNEK VI. SANKČNÍ UJEDNÁNÍ

1. Nájemce je povinen zaplatit pronajímateli smluvní pokutu:
 - a) ve výši dvojnásobku měsíčního nájemného, tj. **23.932 Kč (slovy: dvacet tři tisíce devět set třicet dvě koruny české)** za užívání předmětu nájmu v rozporu s touto smlouvou. Pronajímateli vzniká právo na smluvní pokutu ve shodné výši opakovaně, nezjedná-li nájemce v době určené ve výzvě k zaplacení (nejméně 10 dní) nápravu;
 - b) ve výši 0,1 % z dlužné částky nájemného, nejméně však 100 Kč (slovy: jedno sto korun českých), bude-li nájemce v prodlení s placením nájemného více jak deset dní, za každý den prodlení;
 - c) ve výši 5.000 Kč (slovy: pět tisíc korun českých) neoznámí-li nájemce pronajímateli do 14 dní od obdržení příslušného rozhodnutí od Finančního úřadu fakt, že se stal plátcem přidané hodnoty;
 - d) ve výši 5.000 Kč (slovy: pět tisíc korun českých) za každý jeden případ porušení jakékoli jiné právní povinnosti nájemce, jenž má v souvislosti s nájmem vůči pronajímateli na základě této smlouvy nebo platných právních předpisů plnit.
2. Při prodlení s placením ze strany nájemce má pronajímatel právo na úrok z prodlení ve výši zákonné sazby.
3. Uplatnění (vznik) práva na smluvní pokutu či úrok z prodlení nemá vliv na právo požadovat náhradu škody v plné výši. Smluvní strany se vzdávají práva domáhat se snížení smluvní pokuty.

ČLÁNEK VII. ZPŮSOBY ZÁNÍKU SMLOUVY

1. Nájem založený touto smlouvou může být skončen dohodou, výpovědí s výpovědní dobou nebo výpovědí bez výpovědní doby.
2. Tuto smlouvu lze vypovědět mimo případy uvedené v zákoně s výpovědní dobou, která činí 3 měsíce, poruší-li:
 - a) nájemce povinnost plynoucí mu ze vztahu založeného touto smlouvou;
 - b) poruší-li pronajímatel svou povinnost plynoucí mu ze vztahu založeného touto smlouvou.
3. Pronajímatel smí skončit nájem výpovědí bez výpovědní doby mj.:
 - a) přenechá-li nájemce předmět nájmu nebo jeho část do podnájmu bez souhlasu pronajímatele;
 - b) změní-li nájemce hospodářské určení předmětu nájmu bez souhlasu pronajímatele;
 - c) změní-li nájemce způsob užívání předmětu nájmu, jak byl ujednáno touto smlouvou bez souhlasu pronajímatele;
 - d) užívá-li nebo požívá-li nájemce předmět nájmu tak, že se opotřebovává nad míru přiměřenou okolnostem nebo tak, že hrozí jeho zničení, a přes výzvu pronajímatele ke zjednání nápravy

- v přiměřené lhůtě spolu s poučením o důsledcích nezjednání nápravy nájemce v souladu s výzvou nápravu nezjedná; hrozí-li nebezpečí z prodlení, předchozí výzva není třeba;
- e) porušuje-li nájemce hrubě své povinnosti a působí-li tím újmu pronajímateli a/nebo je-li nájemce po dobu delší než jeden měsíc v prodlení s placením nájemného nebo služeb spojených s užíváním předmětu nájmu.
4. Uzná-li to pronajímatel za vhodné, může skončit nájem z důvodů dle předchozího odstavce výpovědí s výpovědní dobou. V takovém případě činí výpovědní doba 3 měsíce.
5. Nájemce smí skončit nájem výpovědí bez výpovědní doby pouze a výlučně z těchto důvodů:
- a) zanikne-li z části předmět nájmu;
 - b) porušuje-li pronajímatel své povinnosti zvláště hrubým způsobem a působí-li tím značnou újmu nájemci.

ČLÁNEK VIII. ZÁVĚREČNÁ USTANOVENÍ

1. Návrh na uzavření této smlouvy nelze přijmout s dodatkem nebo s odchylkou.
2. Tuto smlouvu nelze uzavřít, aniž by byly ujednány všechny náležitosti, jež se dle záměru stran v ní měly ujednat.
3. Tato smlouva nabývá platnosti připojením podpisu obou smluvních stran a účinnosti dnem 1. 12. 2025 za předpokladu, že do tohoto data byla v souladu s odst. 12 tohoto článku uveřejněna v registru smluv. Jinak nabývá účinnosti dnem uveřejnění v registru smluv.
4. Obsah závazku založeného touto smlouvou nebude utvářen zvyklostmi. Význam pro něj nemá ani zavedená praxe stran.
5. Vztahy mezi pronajímatelem a nájemcem neupravené touto smlouvou se řídí ustanoveními občanského zákoníku v platném znění a ostatními obecně závaznými právními předpisy.
6. Změny této smlouvy jsou možné pouze formou písemných dodatků k této smlouvě, schválených a podepsaných oběma smluvními stranami.
7. Účastníci se dohodli, že práva na majetková plnění podle této smlouvy se promlčí nejpozději do 15 let ode dne, kdy mohla být uplatněna poprvé. Právo namítnout neplatnost právního jednání, vyjma případů jednostranného skončení nájmu, se promlčí do jednoho roku ode dne, kdy mohlo být uplatněno poprvé.
8. Dojde-li v době nájmu na území České republiky ke změně měnových jednotek, bude výše peněžních plnění dle této smlouvy přepočtena podle oficiálně vyhlášeného poměru nové měny k měnovým jednotkám stávajícím (dle kurzu ČNB).
9. Tato smlouva je vyhotovena ve dvou stejnopisech s platností originálu, z nichž jedno vyhotovení obdrží nájemce a jedno pronajímatel.
10. Ostatní práva a povinnosti vyplývající z této smlouvy, pokud v ní nejsou výslovně uvedeny, se řídí obecně závaznými právními předpisy platnými na území České republiky. Smluvní strany se výslovně dohodly, že nad rámec obsahu výše uvedených smluvních ujednání výslovně vylučují v rozsahu maximálně přípustném dle kogentních ustanovení právních předpisů aplikaci ustanovení § 2051;

§ 2223; § 2247; § 2253, § 2303 zákona č. 89/2012 Sb., občanský zákoník, v platném znění, na jejich smluvní vztah založený touto smlouvou.

11. Účastníci prohlašují, že si smlouvu po jejím sepsání řádně přečetli, že odpovídá jejich svobodné vůli a nebyla ujednána v tísní, nebo za nápadně nevýhodných podmínek. Na důkaz souhlasu s obsahem této smlouvy připojují smluvní strany své podpisy.
12. Tato smlouva podléhá uveřejnění dle zákona č. 340/2015 Sb., o zvláštních podmínkách účinnosti některých smluv, uveřejňování těchto smluv a o registru smluv (zákon o registru smluv). Uveřejnění smlouvy v registru smluv zajišťuje pronajímatel.

V Praze dne 24 -11- 2025

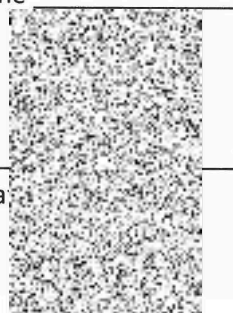
V Praze dne 27 -11- 2025



DOLOŽKA

Potvrzuji ve smyslu § 43 zák. č. 131/2000 Sb., že byly splněny podmínky pro platnost tohoto právního jednání, které bylo schváleno usnesením Rady m. č. Praha 10 č. **0812/RMČ/2025** ze dne **16. 10. 2025** usnesením Zastupitelstva m. č. Praha 10 č. ----- ze dne ----
 Záměr tohoto právního jednání byl v souladu s § 36 odst. 1) zák. č. 131/2000 Sb. zveřejněn na úřední desce ÚMČ Praha 10 od 25. 8. 2025 do 24. 9. 2025

27 -11- 2025

V Praze dne



Příloha:

- č. 1 – Plán nebytového prostoru (půdorys)
- č. 2 – Výpočtový list
- č. 3 – Protokol o převzetí nebytového prostoru (samostatná příloha)

Na Louži 1306_19 NP501

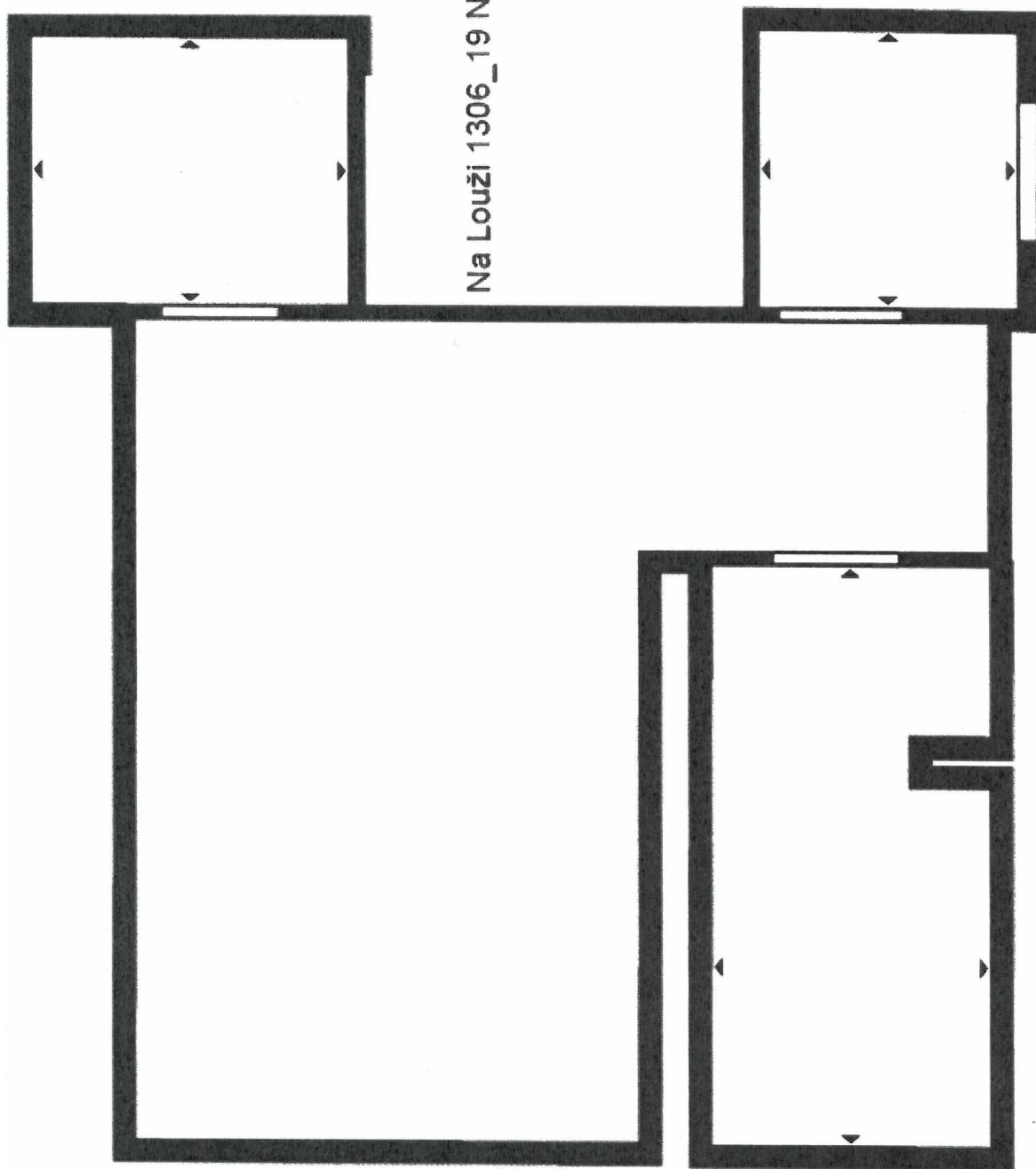

Výpočtový list platný od 12.2025

Adresa správcePRAHA 10 - Majetková, a.s.
Vinohradská 3216/163

100 00 Praha 10

AdresátTIMATA s. r. o.
Sekaninova 1087/28

12800 PRAHA 2

Adresa provozovnyPRAHA 10 - Majetková, a.s.
Vinohradská 3216/163

100 00 PRAHA 10

PronajímatelMěstská část Praha 10
Vinohradská 3218/169

10000 Praha

IČ: 00063941

DIČ: CZ00063941

Bank.účet: 39028-2000733369/0800

Uživatel	
Jméno	TIMATA s. r. o.
IČO	08084459
DIČ	
Plátce DPH	Ne
Email	pastorak@masekadvokati.cz
Mobil	777 031 543

Variabilní symbol	1306501001	Adresa prostoru	NA LOUŽI 1306/19
Nebytový prostor	atelier ostatní		101 00 PRAHA 10
Číslo prostoru	501		
Smlouva	2025/OBN/1754	Platnost smlouvy	Od 01.12.2025 na dobu neurčitou
Splatnost	05.12.2025	Podání výpovědi	
Doba placení	Měsíční	Penalizace	Sankce dle NOZ (n.v.351/2013)
Druh vztahu	Nájemce	Počet osob	1
Výpočet nájemného	Dohodnutá sazba za m2 (prostor)	Roční sazba za m2	3 920,00
Plocha pro náj.	36,63 m2	Roční nájemné	143 589,60 Kč
Topení	dálkové	Směrné číslo	26
Podlaží	6	Výtah	N
Tech. stav		Počet místností	4

Výměr úhrad za užívání nebytového prostoru (služeb)

Položka	Částka Kč
Nájemné	11 966,00 V
Vybavení prostoru	38,00 V
Vodné stočné	600,00 S
Teplo	1 500,00 S
Teplá voda	896,00 S
Úklid	150,00 S
Společná elektřina	50,00 S
Ostatní služby - Mimořádný úklid společných prostor	0,00 S

Nájemné celkem	7 200,00
Služby celkem	3 196,00
Měsíční předpis celkem Kč	15 200,00
Platební příkaz	15 200,00



Rozpis místností

Místnost	Topení	Celk. m2	Podíl m2	TUV m2	Teplo m2	Nájem m2
ateliér	ústřední	24,52	0,00	24,52	22,07	24,52
WC	žádné topení	1,60	0,00	1,60	1,44	1,60
predsň	ústřední	2,79	0,00	2,79	2,51	2,79
komora	dálkové	7,72	7,72	7,72	6,95	7,72
Celkem		36,63	7,72	36,63	32,97	36,63

Rozpis vybavení prostoru

Název	Výr.číslo	Pořízeno	Počet	Cena Kč	Opot.%	Za měsíc Kč
Měřicí a regulační zařízení pro teplo	16984138	29.09.2025	1 ks	1 226,40	12,50	12,80
Měřicí a regulační zařízení pro teplo	16984140	29.09.2025	1 ks	1 226,40	12,50	12,80
Měřicí a regulační zařízení pro teplo	16984139	29.09.2025	1 ks	1 226,40	12,50	12,80
Celkem						38,40

Nájemné je splatné v termínu a způsobem dle ujednání nájemní smlouvy. Při platbě na účet vždy uvádějte variabilní symbol prostoru! V případě pozdní platby bude účtován sankční poplatek "Sankce dle NOZ (n.v.351/2013)" dle nájemní smlouvy.

Telefon: _____

E-mail: _____

27 -11- 2025

Úřad městské části Praha 10
Odbor bytů a nebytových prostor
Vinohradská 3218/163, 100 00 Praha 10

27 -11- 2025

PRAHA 10 - Majetková, a.s.
Vinohradská 3216/163
100 00 Praha 10 - Strašnice
IČO: 272 05 703 -P4-

Nájemce

Správce

PRAHA 10 dne 13.11.2025