# SMLOUVA O ZAJIŠTĚNÍ ZIMNÍ ÚDRŽBY KOMUNIKACÍ A DRŽENÍ POHOTOVOSTI

uzavřená níže uvedeného dne, měsíce a roku dle ust. § 1746 odst. 2 zákona č. 89/2012 Sb., občanský zákoník, ve znění pozdějších předpisů (dále jen „**smlouva**“)

## I. Smluvní strany

**Technické služby Břeclav, příspěvková organizace**
se sídlem Kupkova 2891/3, 690 02 Břeclav
IČO: 19924364
zastoupená: Ing. Karlem Osičkou, MBA, ředitelem
(dále jen „**objednatel**“)

a

**Vladan Tichý**
se sídlem Hlavní 27, 691 56 Hrušky
IČO: 87140527
zastoupený: Vladanem Tichým
kontaktní osoba: Vladan Tichý
(dále jen „**zhotovitel**“)

(objednatel a zhotovitel dále jednotlivě také jako „**smluvní strana**“ nebo společně jako „**smluvní strany**")

## II. Předmět smlouvy

1. Předmětem této smlouvy je zajištění zimní údržby komunikací ve městě Břeclavi, tak, aby byly splněny podmínky pro sjízdnost dle zákona č. 13/1997 Sb., o pozemních komunikacích, ve znění pozdějších předpisů, a vyhlášky č. 104/1997 Sb., kterou se provádí zákon o pozemních komunikacích, ve znění pozdějších předpisů a dle Plánu zimní údržby o zabezpečení sjízdnosti a schůdnosti místních komunikací města Břeclavi pro období 2025 / 2026 (dále jen „**plán zimní údržby**“), a to v rozsahu stanoveném v příloze č. 1 – Přehled komunikací (dále jen „**předmět plnění**“).
2. Zhotovitel se zavazuje provádět:
   - zimní údržbu způsobem, který odpovídá právním předpisům uvedeným v tomto článku,
   - pluhování a odklízení sněhu,
   - posyp komunikací inertním nebo chemickým materiálem,
   - odvoz sněhu dle pokynů objednatele,
   - a držení pohotovosti k okamžitému zásahu dle pokynu objednatele.

## III. Doba a místo plnění

1. Tato smlouva se uzavírá na dobu určitou, a to od 1. listopadu 2025 do 31. března 2026.

2. Místem plnění jsou ulice města Břeclav, jejichž názvy a výměry jsou uvedeny v příloze č. 1 této smlouvy.
3. V případě potřeby (např. nepříznivého počasí mimo uvedené období) může být plnění sjednáno i mimo tuto dobu po vzájemné dohodě smluvních stran, řešeno dodatkem.

## IV. Cena a platební podmínky

1. Cena za poskytování pohotovosti činí:
   a) Traktor John Deere 6120 M včetně nářadí (radlice s gum. břitem šíře 250 cm + rozmetadlo 500 l)
   b) Řidič traktoru

2. Cena za jednotlivé výkony zimní údržby bude účtována dle skutečně odpracovaných hodin dle předložené cenové nabídky:
   a) Plužení

   b) Posyp

3. Celková cena za předmět plnění podle této smlouvy je omezena částkou ve výši

4. Zhotovitel je oprávněn vystavit daňový doklad – fakturu jednou měsíčně, nejpozději do 10. dne následujícího měsíce. Splatnost faktury je 14 dnů od data jejího doručení objednateli.
5. Faktura musí mimo jiné obsahovat tyto náležitosti:
   - popis fakturovaných prací a datum jejich provedení,
   - druh a místo prováděného a fakturovaného plnění,
   - cenu provedených prací + DPH,
   - datum zdanitelného plnění.

   Nezbytnou přílohou faktury musí být označení mechanismu a jeho registrační značky.
6. Objednatel bude kontrolovat správnost fakturace. Zhotovitel umožní objednateli nahlížet do svých účetních dokladů a ostatní dokumentace, týkajících se podnikání, v jehož rámci zhotovitel plní závazek této smlouvy a poskytne mu případně další nezbytné doklady a podklady, včetně případného písemného vysvětlení.
7. Fakturu, která nebude tyto náležitosti obsahovat nebo bude vykazovat jiné nesrovnalosti, je objednatel v průběhu lhůty k její úhradě oprávněn zhotoviteli vrátit k doplnění a ode dne doručení opravené faktury (nové faktury) objednateli běží nová lhůta k úhradě faktury.
8. Ceny jsou sjednány jako nejvýše přípustné a zahrnují veškeré náklady zhotovitele spojené s plněním této smlouvy.
9. Objednatel nebude poskytovat zhotoviteli zálohu.

## V. Povinnosti zhotovitele

1. Zhotovitel potvrzuje, že se před podpisem této smlouvy v plném rozsahu seznámil se všemi podklady předanými k realizaci předmětu plnění a neshledal v nich žádné překážky k bezvadnému provedení předmětu plnění v souladu s touto smlouvou, dále také s rozsahem a povahou předmětu plnění, že jsou mu známy veškeré technické,

kvalitativní a jiné podmínky nezbytné k realizaci předmětu plnění, a že disponuje kapacitami a odbornými znalostmi, které jsou k provedení předmětu plnění nezbytné.

2. Zhotovitel se zavazuje provádět předmět plnění na své náklady a nebezpečí. Při použití třetích osob při provádění předmětu plnění, byť jeho dílčí části, nese zhotovitel plnou odpovědnost, jako by dílo prováděl sám, přičemž o použití třetích osob, které musí být zavázány ve sjednaném rozsahu podle této smlouvy, je povinen předem písemně informovat objednatele a vyžádat si předem jeho písemný souhlas s použitím třetích osob.
3. Zhotovitel je povinen vést provozní deník, v němž bude zaznamenávat datum a čas výjezdu, ukončení činnosti a specifikace provedených činností tak, aby objednatel měl možnost zkontrolovat rozsah a kvalitu prací přímou kontrolou v terénu, provádět zápisy o kontrolách, popř. přerušit práce, pokud by neodpovídaly dohodnutým podmínkám nebo by ohrožovaly život, zdraví či majetek občanů. Provozní deník dá zhotovitel kdykoli k dispozici objednateli, a to na jeho žádost a bez odkladu.
4. Objednatel předá zhotoviteli přenosné zařízení GPS, které je zhotovitel povinen používat při všech výjezdech.
5. Zhotovitel zodpovídá za škody, které vzniknou při provádění prací na majetku nebo zdraví třetích osob.
6. Zhotovitel se dále zavazuje:
   - udržovat svou techniku v provozuschopném stavu a zajistit dostatek personálu,
   - být v pohotovosti dle pokynů objednatele - tzn. být dostupný na telefonu, připraven v co nejkratším možném termínu nastoupit k výkonu zimní údržby - v pracovní době nejdéle do 60 minut, v mimopracovní dobu a ve dnech pracovního klidu nejdéle do 120 minut od telefonické výzvy vedoucího směny zimní údržby,
   - vést záznamy o provedených výkonech a poskytovat je objednateli,
   - řídit se operativními pokyny objednatele,
   - neprodleně hlásit závady nebo překážky při plnění.
7. Zhotovitel podpisem této smlouvy stvrzuje, že byl seznámen s plánem zimní údržby.
8. Zhotovitel je povinen při své činnosti postupovat v souladu s příslušnými technickými normami a bezpečnostními předpisy.
9. Zhotovitel odpovídá za škodu způsobenou nesprávným nebo opožděným provedením prací.

## VI. Sankce a odpovědnost

1. V případě, že zhotovitel nesplní povinnost vedení provozního deníku, nebo povinnost zajištění pohotovosti nebo nevyjede na pokyn objednatele o více než 1 hodinu bez řádného důvodu, je objednatel oprávněn účtovat smluvní pokutu ve výši za každé jednotlivé porušení povinností.
2. Při neprovedení nebo vadném provedení zimní údržby je objednatel oprávněn uplatnit smluvní pokutu až do výše z ceny měsíčního plnění.
3. Úhrada smluvní pokuty nezbavuje zhotovitele odpovědnosti za škodu vzniklou objednateli či třetím osobám.
4. Zhotovitel je povinen uzavřít pojistnou smlouvu na úhradu případných škod vzniklých jak na majetku, tak osobám při výkonu jeho činnosti, obzvláště při činnosti zimní údržby komunikací. Uzavření pojistné smlouvy je povinen zhotovitel objednateli doložit nejpozději při podpisu této smlouvy, v opačném případě nebude smlouva uzavřena.
5. Zhotovitel je povinen být po celou dobu účinnosti této smlouvy a ještě 36 měsíců po jejím ukončení (tento závazek zhotovitele skončením tohoto smluvního vztahu nezaniká a platí i po skončení tohoto smluvního vztahu po uvedenou dobu) pojištěn ve výši alespoň a to především na odpovědnost za škodu tak, jak je výše v této

smlouvě popsáno. Objednatel má právo tuto skutečnost kdykoli zkontrolovat a zhotovitel je povinen ji objednateli kdykoli doložit. Pokud zhotovitel jakkoli poruší ustanovení tohoto odstavce, bude tato skutečnost posuzována jako porušení této smlouvy podstatným způsobem.

## VII. Ukončení smlouvy

1. Smlouvu lze ukončit:
   - písemnou dohodou smluvních stran,
   - výpovědí s výpovědní dobou 30 dnů, která začne běžet prvním dnem měsíce následujícího po měsíci, v němž byla výpověď doručena
   - odstoupením od smlouvy pro podstatné porušení povinností.
2. Za podstatné porušení se považuje zejména:
   - opakované neplnění pohotovosti,
   - nedodržení povinnosti vedení pracovního deníku,
   - nevyjetí k zásahu,
   - nedodržení termínů či nekvalitní provedení údržby.

## VIII. Závěrečná ustanovení

1. Práva a povinnosti touto smlouvou neupravené se řídí občanským zákoníkem.
2. Tato smlouva nabývá platnosti dnem podpisu obou smluvních stran a účinnosti dnem zveřejnění smlouvy vč. jejich příloh v registru smluv dle zákona č. 340/2015 Sb., o zvláštních podmínkách účinnosti některých smluv, uveřejňování těchto smluv a o registru smluv (zákon o registru smluv), (dále jen „**Zákon o registru smluv**"). Smluvní strany se dohodly, že uveřejnění Smlouvy dle Zákona o registru smluv zajistí zasláním správci registru smluv objednatel. Smluvní strany vysloveně souhlasí se zveřejněním této Smlouvy v jejím plném rozsahu, včetně příloh a dodatků v registru smluv vedeném Ministerstvem vnitra ve smyslu Zákona o registru smluv.
3. Smlouva je vyhotovena ve dvou stejnopisech, z nichž každá smluvní strana obdrží jedno vyhotovení.
4. V případě, že některé ustanovení smlouvy nebo jeho část je nebo se stane neplatným nebo nevymahatelným, taková neplatnost nebo nevymahatelnost nebude mít vliv na platnost nebo vymahatelnost ostatních ustanovení smlouvy, pokud z obsahu smlouvy přímo nevyplývá, že takové ustanovení nebo jeho část nemůže být odděleno od zbývajícího obsahu. Obě smluvní strany se zavazují nahradit neúčinné, neplatné nebo nevymahatelné ustanovení novým ustanovením, které bude svým účelem a ekonomickým významem co nejblíže původnímu ustanovení.
5. Veškerá písemná komunikace mezi smluvními stranami bude probíhat v českém jazyce a výhradně na adresy uvedené v záhlaví této smlouvy.
6. Tato smlouva může být měněna či doplňována písemnými oboustranně dohodnutými, postupně číslovanými dodatky, které se stávají nedílnou součástí této smlouvy.
7. Smluvní strany výslovně prohlašují, že žádná ze smluvních stran nespoléhala na žádné ujištění či prohlášení, které není uvedeno výslovně v této smlouvě a nepřevzala žádný závazek, než který je v této smlouvě výslovně uveden.
8. Smluvní strany prohlašují, že si tuto smlouvu přečetly, že odpovídá jejich vlastní, svobodné a vážně míněné vůli a že obsahuje úplné ujednání o předmětu smlouvy a všech náležitostech, které strany měly a chtěly ve smlouvě ujednat, a které považují za důležité pro závaznost této smlouvy.

9. Nedílnou součástí této smlouvy jsou přílohy:
   - Příloha č. 1: Přehled komunikací ve městě Břeclavi vč. mapového podkladu (svěřený úsek)
   - Příloha č. 2: Rozpis vedoucích směn
   - Příloha č. 3: Seznam důležitých telefonních čísel
   - Příloha č. 4: Provozní deník/Operační list
   - Příloha č. 5: Cenová nabídka výkonů zimní údržby

V Břeclavi dne 31.10.2025

**TRAKTOR** + radlice + sypač
SPZ: B01 8843
John Deere 6120 M, zadní radlice, čelní nesený sypač 500 l
(dodavatel – fa. Vladan Tichý)

## Charvátská Nová Ves

**Vozovky - I. pořadí** (do 4 hodin)
- Kapusty
- Lednická (pouze zálivy BUS zastávek + záliv BUS U Almů)
- Na Valtické sídliště (od čerpací stanice po točnu včetně a zpět)
- Na Valtické (pouze zálivy u zastávek BUS)
- Obránců míru včetně točny BUS

**Vozovky - II. pořadí** (do 12 hodin)
- A. Kuběny
- Františka Kňourka
- Kpt. Nálepky
- Křivá
- M. Kudeříkové
- Na Špitálce
- Na Valtické
- Nezvalova
- Palackého
- Revoluční
- SNP
- S. K. Neumanna
- Tyršův sad
- U Jezera
- Údolní
- Wolkerova
- spojovací mezi Kapusty a Obránců míru
- EXTERNÍ: Hájky (příjezdová komunikace areál Hájky)

**Vozovky - III. pořadí** (do 48 hodin)
- Na Valtické (spojovací mezi domy č. 658/42 po 686/53)
- Rasovna (předposlední odbočka doprava z ul. Lednické)

**Parkoviště - III. pořadí** (do 48 hodin)
- Na Valtické (podél domu č. o. 6 – 9, vedle Grill baru, naproti ČS Zaris)

## Poštorná

**Vozovky - I. pořadí** (do 4 hodin)
- Díly (komunikace od brány PKZ po Valtickou)
- Hlavní (pouze zálivy u zastávek BUS)
- Hraniční (pouze zálivy u zastávek BUS)
- Nádražní
- Osvobození
- Třída 1. Máje (pouze zálivy BUS zastávek)

**Vozovky - II. pořadí** (do 12 hodin)

- B. Šmerala
- Budovatelská
- Čs. Armády (kolem garáží)
- Dělnická
- Gagarinova
- Habrova seč (pouze před AKU Vávra po 1. RD)
- Hájová
- Havlíčkova
- Horní Luční
- J. Fučíka
- Kovářská
- Lesní
- Nádražní (pouze od ul. Okružní po Nádražní 85)
- Nádražní (slepá ulice od č. o. 110a po č. o. 120)
- Nádražní (od PKZ po SM Hájová)
- Okružní
- Polní
- Prostřední
- Rovnice
- Sadová
- Slunečná
- Tylova
- Záhumní

**Vozovky - III. pořadí** (do 48 hodin)

- garáže na Čs. Armády
- garáže na Dělnické
- garáže Pod zahradami (odbočka z ulice Hlavní)

**Parkoviště - III. pořadí** (do 48 hodin)

- Budovatelská (nové)
- Tylova (vedle kostela)

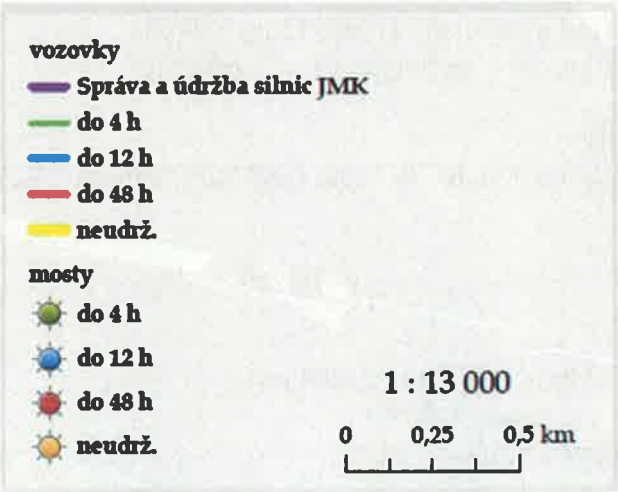

**Charvátská Nová Ves, Poštorná - vozovky**

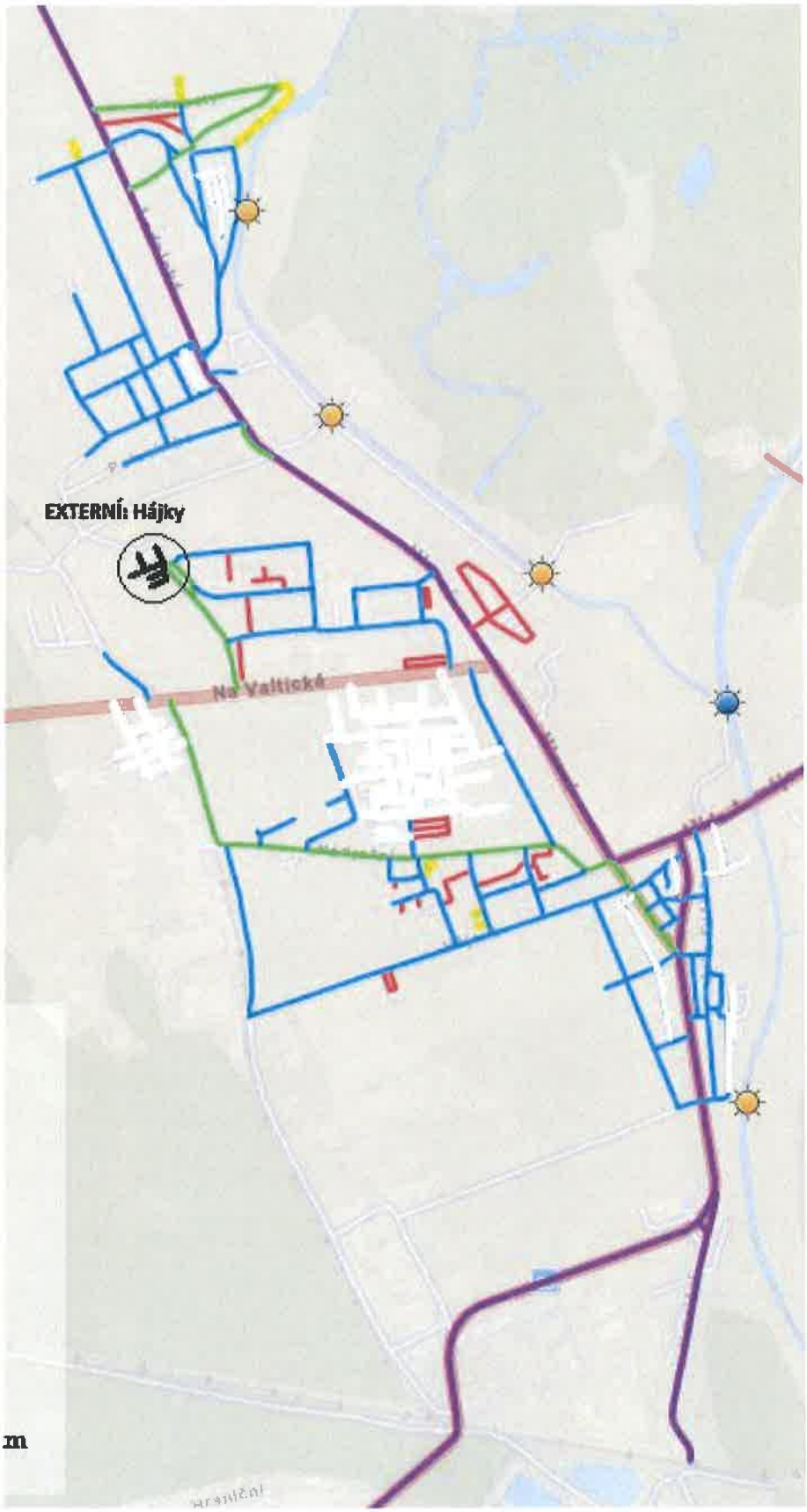

# VEDOUCÍ SMĚNY ZÚ

Vedoucími směn zimní údržby komunikací a chodníků pro období 2025 / 2026 města Břeclavi
jsou jmenováni:

**Rozpis služeb pohotovosti vedoucích směn ZÚ:**

# TÍSŇOVÁ VOLÁNÍ A DŮLEŽITÁ TELEFONNÍ ČÍSLA

## TÍSŇOVÁ VOLÁNÍ

| | |
|---|---|
| **Jednotné evropské číslo tísňového volání** | **112** |
| **Hasičský záchranný sbor ČR** | **150** |
| **Zdravotnická záchranná služba** | **155** |
| **Městská policie** | **156** |
| **Policie ČR** | **158** |

## TELEFONNÍ SPOJENÍ PRO BĚŽNÁ VOLÁNÍ

## PORUCHOVÉ A POHOTOVOSTNÍ SLUŽBY

## ÚŘADY. INSTITUCE. FIRMY

# OPERAČNÍ LIST ŘIDIČE

| | |
|---|---|
| **Datum:** | |

| | |
|---|---|
| **SPZ:** | |

| | |
|---|---|
| **Jméno řidiče:** | |

| | |
|---|---|
| **Čas zahájení zásahu:** | |

| | |
|---|---|
| **Čas ukončení zásahu:** | |

| Ulice | Druh zásahu | od | do |
|---|---|---|---|
| | | | |
| | | | |
| | | | |
| | | | |
| | | | |
| | | | |
| | | | |
| | | | |
| | | | |
| | | | |
| | | | |
| | | | |
| | | | |
| | | | |
| | | | |

| Neprůjezdné úseky | Důvod |
|---|---|
| | |
| | |
| | |
| | |
| | |
| | |
| | |

Podpis řidiče:

**From:** Vladan Tichý
**Sent:** Monday, October 20, 2025 3:13 PM
**To:** Němcová Michaela Ing.
**Subject:** RE: Poptávka o cenovou nabídku prací - Technické služby Břeclav, p. o.

Dobrý den,potvrzuji nabídku.
Přidávám SPZ druhéhé traktoru
B01 9160 John Deere 6120M

---------- Původní e-mail ----------
Od: Němcová Michaela Ing.
Komu: Vladan Tichý
Kopie: Bartošová Ivana
Datum: 17. 10. 2025 6:53:56
Předmět: RE: Poptávka o cenovou nabídku prací - Technické služby Břeclav, p. o.

Dobrý den, pane Tichý,
dle naší společné telefonické dohody nabídku na pohotovost zimní údržby (traktor + řidič):

Traktor
Řidič

Pohotovost držíme od 1.11.2025 do 31.3.2026.
Bude Vám od nás přidělen rajon a zapůjčena přenosná GPS. Potřebujeme mít každý zásah monitorován 😊.
Technika s řidičem musí být v případě potřeby k dispozici v pohotovosti a vyjet na pokyn dispečera zimní údržby.

Zásah předpokládám, že si budete účtovat cenami, které máme společně dohodnuty za traktor s řidičem (objednávka), který nebude v pohotovosti, tedy:
Pluhování

Posyp

Pokud je tato nabídka za Vás v pořádku, prosím o její písemné potvrzení a necháme připravit smlouvu.

Moc děkuji a přeji pěkný den.

**Ing. Michaela Němcová**
Vedoucí střediska čištění města
Technické služby Břeclav, příspěvková organizace
Kupkova 2891/3
690 02 Břeclav

TECHNICKÉ SLUŽBY MĚSTA BŘECLAV

Podněty, závady:
+420 519 311 311, +420 736 166 420
infots@breclav.eu

# PŘEDÁVACÍ PROTOKOL

Předávající:
**Technické služby Břeclav, příspěvková organizace**
Sídlo: Kupkova 2891/3, 690 02 Břeclav
Zastoupena: ředitelem Ing. Karlem Osičkou, MBA
IČO: 19924364

a

Přebírající:
**Vladan Tichý**
Sídlo: Hlavní 27, 691 56 Hrušky
Zastoupena: Vladanem Tichým,
IČO: 87140527

**Zapůjčení přenosné jednotky GPS za účelem monitorování zásahu zimní údržby města Břeclavi**

Strany tímto potvrzují, že dne 3. 11. 2025 předávající řádně předal a zapůjčil přebírajícímu přenosnou GPS jednotku NCL 24 PP lite TMCZ (4G), množství 1 ks – **č. E51057N**.

Jednotka GPS je přebírajícímu zapůjčena na zimní období od 1.11.2025 do 31.3.2026. Po předchozí dohodě dle vývoje počasí i déle.

Přenosnou jednotku GPS je přebírající povinen používat při každém výjezdu/zásahu v rámci zimní údržby města Břeclavi.

Přebírající je povinen po dobu výpůjčky o svěřený předmět řádně pečovat.

V Břeclavi dne: 3. 11. 2025 V Břeclavi dne: 3. 11. 2025