





Prováděcí smlouva č. j: KRPT-252396-5/ČJ-2025-0700AO

podle Rámcové dohody na dodávky osobních silničních vozidel SUV – část A
č.j.: MV-94139-33/VZ-2024 ze dne 3.1.2025 a dle Dodatku č. 1 č.j.: MV-94139-
41/VZ-2024 ze dne 23.4.2025 a dle Dodatku č. 2 č.j.: MV-94139-47/VZ-2024 ze
dne 3.10.2025 (dále jen Rámcová dohoda)

Níže uvedeného dne, měsíce a roku smluvní strany

Česká republika – Krajské ředitelství policie Moravskoslezského kraje



se sídlem: 30. dubna 1682/24, 702 00 Ostrava - Moravská Ostrava
IČO: 75151537
DIČ: CZ75151502
za něhož jedná: plk. Ing. Tomáš Rychtar, náměstek ředitele Krajského ředitelství policie
Moravskoslezského kraje pro ekonomiku
e-mail: 
ID DS: n5hai7v
bankovní spojení: Česká národní banka
číslo účtu: 28933881/0710
kontaktní osoba: 
e-mail: 
tel: 

(dále jen „**Objednatel**“)

na straně jedné

a

ŠKODA AUTO a.s.

se sídlem: tř. Václava Klementa 869, 293 01 Mladá Boleslav
IČO: 00177041
DIČ: CZ00177041
zapsaná v obchodním rejstříku vedeném u Městského soudu v Praze oddíl B, vložka 332
za něhož jedná 
ID DS: 67wchuf
bankovní spojení: 
č. účtu: 
kontaktní osoba: 
e-mail: 
tel: 

(dále jen „**Dodavatel**“)

na straně druhé

(Objednatel a Dodavatel jednotlivě jako „**Smluvní strana**“ a společně jako „**Smluvní strany**“)

uzavřely tuto Prováděcí smlouvu (dále jen „**Prováděcí smlouva**“) k RD dle zákona č. 134/2016
Sb., o zadávání veřejných zakázek, ve znění pozdějších předpisů, (dále jen „**ZZVZ**“) a v

souladu s ustanovením § 1746 odst. 2 zákona č. 89/2012 Sb., občanský zákoník, ve znění pozdějších předpisů.

Smluvní strany, vědomy si svých závazků v této Prováděcí smlouvě obsažených a v úmyslu být touto Prováděcí smlouvou vázány, se dohodly na následujícím znění Prováděcí smlouvy.

1. Předmět Prováděcí smlouvy

1.1 Dodavatel se touto Prováděcí smlouvou, v souladu s Rámcovou dohodou, zavazuje dodat Objednateli plnění specifikované v Příloze č. 1 této Prováděcí smlouvy – Technická specifikace vozidla.

1.2 Dodavatel se zavazuje dodat Objednateli tato konkrétní vozidla:

37 kusů – modelu Škoda Kodiaq 2,0 TSI 150 kW 4x4 Selection – barva:

7 kusů černá Magic metalíza

6 kusů šedá Graphite metalíza

5 kusů modrá Race metalíza

5 kusů stříbrná Brilliant metalíza

4 kusy červená Velvet metalíza

5 kusů zlatá Bronx metalíza

5 kusů bílá Moon metalíza

2. Kupní cena

2.1 Objednatel se zavazuje zaplatit Dodavateli cenu poskytnutého plnění, a to v rozsahu a způsobem stanoveným dále v této Prováděcí smlouvě.

2.2 Smluvní strany se dohodly, že:

cena za 1 vozidlo činí bez DPH 846 420,00 Kč,

(slovy: osmsetčtyřicetšesttisícčtyřistadvacet korun českých),

výše DPH za 1 vozidlo činí 177 748,20 Kč,

(slovy: jednostosedmdesátsedmtisícšestsetčtyřicet osm korun českých dvacet haléřů)

cena s DPH za 1 vozidlo činí 1 024 168,20 Kč,

(slovy: jedenmiliondvacetčtyřtisícjedenstošedesát osm korun českých dvacet haléřů),

cena celkem za 37 ks bez DPH za poskytnutí plnění dle této Prováděcí smlouvy činí 31 317 540,00 Kč,

(slovy: třicetjednamilionůtřístasedmnácttisíc pětsetčtyřicet korun českých),

výše DPH celkem za 37 ks činí 6 576 683,40 Kč,

(slovy: šestmilionpětsetsedmdesátšesttisícsetsetosmdesát tři korun českých a čtyřicet haléřů)

cena celkem za 37 ks s DPH za poskytnutí plnění dle této Prováděcí smlouvy činí

37 894 223,40 Kč,

(slovy: třicetsedmmilionůosmsetdevadesátčtyřtisíc dvěstědvacet tři korun českých a čtyřicet haléřů),

2.3 Ostatní podmínky vztahující se k platbě ceny za plnění poskytnuté Dodavatelem dle této Prováděcí smlouvy, jakož i lhůta splatnosti, jsou uvedeny v Rámcové dohodě.

3. Místo a čas plnění

- 3.1 Smluvní strany se dohodly, že Dodavatel je povinen dodat plnění dle této Prováděcí smlouvy Objednateli nejpozději do 8 měsíců od doručení konkrétní výzvy k poskytnutí plnění.
- 3.2 Místem dodání plnění Dodavatele, dle této Prováděcí smlouvy, je: **Porsche Inter Auto CZ spol.s.r.o., o.z. AUTO Heller Ostrava, 702 00 Ostrava-Moravská Ostrava, Cihelní 3160/49b**

4. Vlastnické právo a přechod nebezpečí škody

- 4.1 Vlastnické právo z Dodavatele na Objednatele přechází podpisem dodacího listu objednatelům ve smyslu Čl. 8 a Čl. 11 rámcové dohody.
- 4.2 K přechodu nebezpečí škody na předmětu plnění dojde okamžikem jeho převzetí ze strany Objednatele, a to podpisem dodacího listu Objednatelům.
- 4.3 K předání a převzetí předmětu plnění jsou určeny níže uvedené kontaktní osoby:

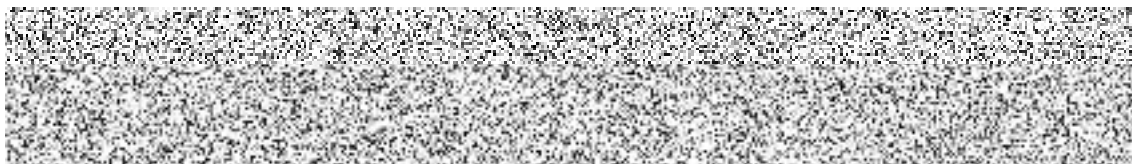

5. Doba trvání a ukončení Prováděcí smlouvy

- 5.1 Tato Prováděcí smlouva nabývá platnosti dnem jejího podpisu oběma Smluvními stranami a účinnosti dnem jejího zveřejnění v souladu se zákonem č. 340/2015 Sb., o zvláštních podmínkách účinnosti některých smluv, uveřejňování těchto smluv a o registru smluv (zákon o registru smluv), v Registru smluv, ve znění pozdějších předpisů.
- 5.2 Tato Prováděcí smlouva může být ukončena výhradně následujícími způsoby:
- a) písemnou dohodou Smluvních stran;
 - b) odstoupením Objednatele od této Prováděcí smlouvy dle odst. 5.3 tohoto článku Prováděcí smlouvy;
 - c) odstoupením Dodavatele od této Prováděcí smlouvy dle odst. 5.4 tohoto článku Prováděcí smlouvy.
- 5.3 Objednatel může od této Prováděcí smlouvy okamžitě odstoupit, pokud:
- a) Dodavatel je v prodlení s poskytnutím plnění dle této Prováděcí smlouvy po dobu delší než čtrnáct (14) dnů;
 - b) Dodavatel je déle než patnáct (15) dnů v prodlení s odstraněním vad plnění dle této Prováděcí smlouvy;
 - c) kvalita či jakost plnění dodaného dle této Prováděcí smlouvy opakovaně, tj. nejméně 3 krát, vykáže nižší než smluvenou kvalitu či jakost;
 - d) Dodavatel poruší svou povinnost dle této Prováděcí smlouvy a nezjedná nápravu ani v dodatečně lhůtě stanovenou mu Objednatelům, která nesmí být kratší deseti (10) dnů;
 - e) Dodavatel je v likvidaci nebo vůči jeho majetku probíhá insolvenční řízení, v němž bylo vydáno rozhodnutí o úpadku, nebo byl insolvenční návrh zamítnut proto, že majetek nepostačuje k úhradě nákladů insolvenčního řízení, nebo byl konkurs

zrušen proto, že majetek byl zcela nepostačující, nebo byla zavedena nucená správa podle zvláštních právních předpisů;

- f) Dodavatel není schopen poskytovat plnění dle této Prováděcí smlouvy, a to ode dne, kdy Dodavatel písemně prohlásí, že není schopen plnění poskytovat;
- g) bude zjištěno, že dodavatel podléhá mezinárodním sankcím ekonomického nebo individuálního charakteru přijatých Evropskou unií v souvislosti s ruskou/běloruskou agresí na území Ukrajiny.

5.4 Dodavatel může od této Prováděcí smlouvy okamžitě odstoupit v případě:

- a) prodlení Objednatele s úhradou ceny plnění dle této Prováděcí smlouvy nebo její části po dobu delší než třicet (30) dnů;

5.5 Odstoupením od Prováděcí smlouvy nejsou dotčena ustanovení týkající se smluvních pokut, ochrany informací, náhrady škody a ustanovení týkajících se takových práv a povinností, z jejichž povahy vyplývá, že trvají i po odstoupení.

5.6 Jakýkoliv úkon, vedoucí k ukončení této Prováděcí smlouvy, musí být učiněn v písemné formě a je účinný okamžikem jeho doručení Dodavateli. Zákonné důvody pro ukončení této Prováděcí smlouvy nejsou shora uvedeným dotčeny.

5.7 Výpověď a odstoupení od této Prováděcí smlouvy ze strany Objednatele nesmí být spojeno s uložením jakékoliv sankce k tíži Objednatele nebo Centrálního zadavatele.

6. Závěrečná ustanovení

6.1 Veškerá ujednání této Prováděcí smlouvy navazují na Rámcovou dohodu a Rámcovou dohodou se řídí, tj. práva, povinnosti či skutečnosti neupravené v této Prováděcí smlouvě se řídí ustanoveními Rámcové dohody.

6.2 Jestliže se ukáže jakékoliv ustanovení této Prováděcí smlouvy jako neplatné, nevymahatelné nebo neúčinné, nedotýká se tato neplatnost, nevymahatelnost nebo neúčinnost ostatních ustanovení této Prováděcí smlouvy. Smluvní strany se zavazují nahradit do 30 pracovních dnů od doručení výzvy jedné Smluvní strany druhé Smluvní straně neplatné, neúčinné nebo nevymahatelné ustanovení ustanovením platným, účinným a vymahatelným se stejným nebo obdobným obchodním a právním smyslem, případně uzavřít smlouvu novou. Smluvní strany se zavazují poskytnout si navzájem součinnost nezbytnou k řádnému splnění jejich povinností dle této Prováděcí smlouvy.

6.3 Změny a doplňky této Prováděcí smlouvy lze činit pouze písemně, číslovanými dodatky, podepsanými oběma smluvními stranami.

6.4 Tato Prováděcí smlouva je vyhotovena pouze elektronicky.

6.5 V souladu se zákonem č. 340/2015 Sb., o zvláštních podmínkách účinnosti některých smluv, uveřejňování těchto smluv a o registru smluv (zákon o registru smluv) zajistí Objednatel uveřejnění celého textu Prováděcí smlouvy, vyjma osobních údajů, a metadat Prováděcí smlouvy v Registru smluv, včetně případných oprav uveřejnění s tím, že nezajistí-li Objednatel uveřejnění Prováděcí smlouvy nebo metadat Prováděcí smlouvy v Registru smluv do 30 dnů od uzavření Prováděcí smlouvy, pak je oprávněn zajistit jejich uveřejnění Dodavatel ve lhůtě tří měsíců od uzavření Prováděcí smlouvy.

6.6 Obě smluvní strany shodně prohlašují, že si tuto Prováděcí smlouvu před jejím podpisem přečetly, že byla uzavřena po vzájemném projednání podle jejich pravé a svobodné vůle,

vážně a srozumitelně, nikoli v tísní a za nápadně nevýhodných podmínek.

6.7 Smluvní strany uzavírají tuto smlouvu v souladu se zákonem č. 110/2019 Sb., o zpracování osobních údajů, a podle Nařízení Evropského parlamentu a Rady (EU) 2016/679 ze dne 27. dubna 2016 o ochraně fyzických osob v souvislosti se zpracováním osobních údajů a o volném pohybu těchto údajů a o zrušení směrnice 95/46/ES (obecné nařízení o ochraně osobních údajů

6.8 Nedílnou součástí této Prováděcí smlouvy je:

Příloha č. 1 – Technická specifikace vozidla

SSD 911005610

Objednatel:

plk. Ing. Tomáš Rychtar
náměstek ředitele KŘP-T
pro ekonomiku

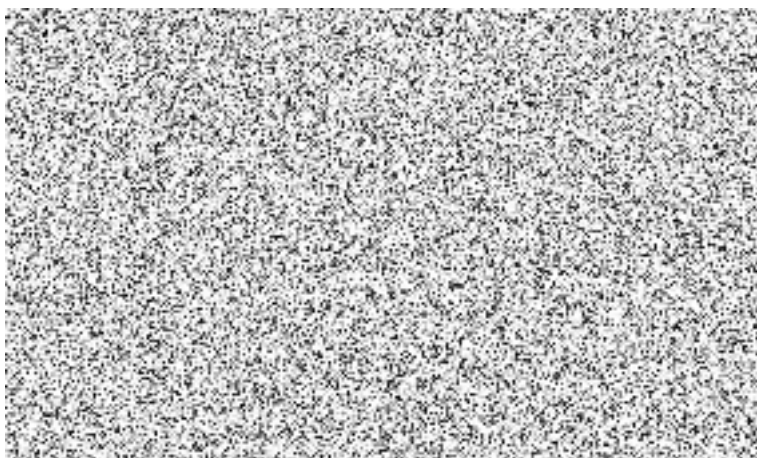

Příloha č. 1

TECHNICKÁ SPECIFIKACE – OSOBNÍ VOZIDLA - M1 (SUV) – benzín - část A			
Číslo položky	Parametr	Požadavek zadavatele	Popis naplnění požadavku
1	Kategorie:	Osobní automobil kategorie M1	ANO
2	Obchodní označení modelu	obchodní označení modelu (včetně výbavového stupně)	Škoda Kodiaq 2,0 TSI 150 kW 4x4 Selection
3	Motor	zážehový	ANO
4	Výkon [kW]	min. 150	150
5	Točivý moment [Nm]	min. 300	320
ZÁKLADNÍ VLASTNOSTI VOZU			
6	Provedení karoserie	obchodní označení modelu (včetně výbavového stupně)	AC kombi (typ SUV)
7	Počet dveří	5	ANO
8	Počet míst k sezení	5	ANO
9	Exhalační (emisní) norma	dle aktuálně platné legislativy (emisní normy)	EU6 EB
10	Převodovka	automatická	ANO
11	Pohon kol	4 x 4	ANO
ROZMĚRY			
12	Rozvor (mm) dle technické dokumentace vozidla	min. 2700	2789
13	Délka (mm) dle technické dokumentace vozidla	min. 4 600	4758

14	Základní objem zavazadlového prostoru měřený metodou VDA 210 v dm ³ (po odečtení prostoru pro umístění rezervy)	min. 500	
	Využitelný objem zavazadlového prostoru, měřeno od podlahy do výšky krytu zavazadlového prostoru při nastavení sedadel uvedených v řádcích č. 16 a 17: (dm ³)	dle metodiky VDA se standardem DIN 70020 (destičky o rozměru 200 x 100 x 50 mm)	910
15	Dojezd vozidla na plnou nádrž měřený metodou WLTP pro kombinovaný provoz	min. 750 km	773,3 km
Vnitřní rozměry vozidla (mm):			
16	parametr a - míra pohodlí vpředu (měřeno od pedálů):	Min. 1000 při předním sedadle posunutém na doraz vzad;	1050 mm
17	parametr b - míra pohodlí vzadu:	Min. 650 při předním sedadle posunutém na vzdálenost 1000;	680 mm
18	parametr c - efektivní prostor pro hlavu vpředu:	Min. 950, měřeno od spojnice sedáku s opěradlem kolmo k sedáku (sedadla v nejnižší možné poloze);	1063 mm
19	parametr d - efektivní prostor pro hlavu vzadu:	Min. 950, měřeno od spojnice sedáku s opěradlem v prodloužené linii opěradla do stropu (nastavení sedadel odpovídající udávanému parametru objemu zavazadlového prostoru);	1015 mm
20	parametr e - šířka v loktech vpředu:	Min. 1380;	1527 mm
21	parametr f - šířka v loktech vzadu:	Min. 1380;	1510 mm
22	Užitečná hmotnost vozidla bez řidiče, bez volitelné policejní výbavy	Min. 550;	620
EXTERIÉR A INTERIÉR			
23	Barva karoserie	dle sortimentu min. 5x metalická (z toho min. 2x tmavší odstín, 1x	dle aktuálního sortimentu min. 5 metalické; 1x stříbrná

		stříbrná), vnější zpětná zrcátka v barvě karoserie	
24	Převládající barva interiéru	šedá nebo černá; případně kombinace obou barev	kombinace černá-šedá
BEZPEČNOST			
25	Airbagy	min. 6 airbagů	7x airbag - 2x čelní, 2x boční vpředu, 2x hlavový vpředu, 1x centrální vpředu
26	Mlhové světlomety	přední mlhové světlomety nebo typ světlometů nahrazující funkci předních mlhových světlometů	přední světlomety nahrazující funkci předních mlhových světlometů
27	Kontrola tlaku v pneumatikách		ANO
28	Asistent hlídání mrtvého úhlu		ANO
29	Tři hlavové opěrky vzadu, výškově stavitelné		ANO
30	eCall – volání při nehodě		ANO
31	Reflexní vesty pro všechny cestující		ANO
32	Hasicí přístroj	práškový min. 0,5 kg umístěný pod sedadlem spolujezdce či v prostoru určeném pro hasicí přístroj, nebo pevně uchycený k vozidlu v zavazadlovém prostoru nebo, případně možnost dodatečné montáže hasicího přístroje v autorizovaném servisu výrobce bez ztráty záruky na vozidlo (případná dodatečná montáž je součástí nabídkové ceny za nadstandardní výbavu)	práškový hasicí přístroj 1 kg montovaný z výroby pod sedadlem spolujezdce
VÝBAVA A FUNKČNOST			
33	Zadní stěrač s ostřikovačem		ANO
34	Dešťový senzor pro automatické spínání předních stěračů		ANO
35	Klimatizace		třízónová automatická klimatizace

36	Adaptivní tempomat		adaptivní tempomat
37	Centrální zamykání	bez klíčové odemykání, zamykání a startování	ANO
38	Počet ovladačů centrálního zamykání	požadovány minimálně dva ovladače	dva ovladače
39	Okna	elektrické stahování oken minimálně předních dveří	elektrické stahování oken předních i zadních dveří
40	Tónování oken	okna tónovaná, zadní sklo a zadní boční okna zatmavená – max. světelná propustnost 20%	ANO – ve výši 20%
41	Audiosystém	originální z výroby a integrovaný v palubní desce	originální audiosystém Škoda
42	Handsfree sada	handsfree - bluetooth, handsfree jako jedna z funkcí integrovaného autorádia (vestavěné společně s rádiem, zdrcadlení mobilního telefonu)	originální handsfree sada Škoda
43	USB port [k nabíjení případně propojení se systémem vozu]	min. 1	5x USB-C - 2x vpředu (45 W), 2x vzadu (45 W), 1x u vnitřního zp. zrcátka (15 W)
44	možnost nabíjení pracovních elektronických přístrojů typu mobilní telefon/tablet nebo notebook (např. formou USB-C)		USB-C - 2x vpředu (45 W), 2x vzadu (45 W)
45	Volant	výškově a podélně nastavitelný	ANO
46	Sedadla	dělená a sklopná zadní opěradla	ANO
47	Přední sedadla	výškově nastavitelné sedadlo řidiče	ANO
48	Vnější zpětná zrcátka	elektricky ovládaná, vyhřívaná a sklopná vnější zpětná zrcátka	ANO
49	Koberce	požadovány koberce pocházející z originálního příslušenství výrobce	ANO
50	Materiál koberců	gumové koberce vpředu i vzadu a v zavazadlovém prostoru	ANO

51	Letní, zimní pneumatiky kompatibilní s vozidlem	letní pneumatiky na ocelových discích nebo letní pneumatiky na litých discích včetně sady kompatibilních bezpečnostních šroubů kol	ANO
52		zimní pneumatiky na ocelových discích nebo zimní pneumatiky na litých discích včetně sady kompatibilních bezpečnostních šroubů kol	ANO
53		Dodány budou celkem 2 sady kompletních kol. Na vozidle namontována kola dle ročního období v okamžiku dodání, tj. zimní v období mezi 15. 10. a 31. 3., ve zbývajícím období letní; součástí dodávky i kola pro opačné období. Celoroční pneumatiky nejsou přípustné.	ANO
54	Stáří pneumatik	dodávané pneumatiky nesmí být starší než 12 měsíců v momentu převzetí vozidla	ANO
55	Rezervní kolo	plnohodnotné rezervní kolo nebo dojezdové kolo	dojezdové kolo
56	Zvedák vozu, klíč na kola kompatibilní k oběma sadám kol a bezpečnostním šroubům;		ANO
57	Povinná výbava	povinná výbava dle aktuálně platné legislativy (viz Vyhláška č. 153/2023 Sb., o schvalování technické způsobilosti vozidel a technických podmínkách provozu vozidel na pozemních komunikacích, příloha č. 7, část B).	ANO
58	Parkovací senzory vzadu nebo parkovací kamera vzadu		Parkovací senzory i parkovací kamera vzadu
59	Vyhřívání čelní sklo (dle dodavatelem nabízené technologie, a to buď elektrické vyhřívání integrované přímo do čelního skla nebo formou vyhřívací fólie instalované na jeho plochu)		Vyhřívání čelní sklo (technologie vyhřívací fólie)

60	Zásuvka 12V v zavazadlovém prostoru nebo možnost dodatečné montáže zásuvky 12V v zavazadlovém prostoru v autorizovaném servisu výrobce vozidla bez ztráty záruky na vozidlo (případná dodatečná montáž zásuvky 12V v zavazadlovém prostoru je součástí nabídkové ceny za nadstandardní výbavu a příslušenství)		ANO
61	Tažné zařízení	Automobilový kulový spoj, 13. pólová zásuvka, sklopné pod nárazník vozidla	ANO
VOLITELNÁ VÝBAVA			
62	Policejní skryté zvláštní výstražné zařízení (VRZ) dle technické specifikace uvedené v Příloze č. 8 RD		ANO
63	Adaptivní podvozek s min. třemi jízdními režimy		Adaptivní podvozek s třemi jízdními režimy

Nákres vnitřních rozměrů vozidla:

