

Zástupce pojistitele

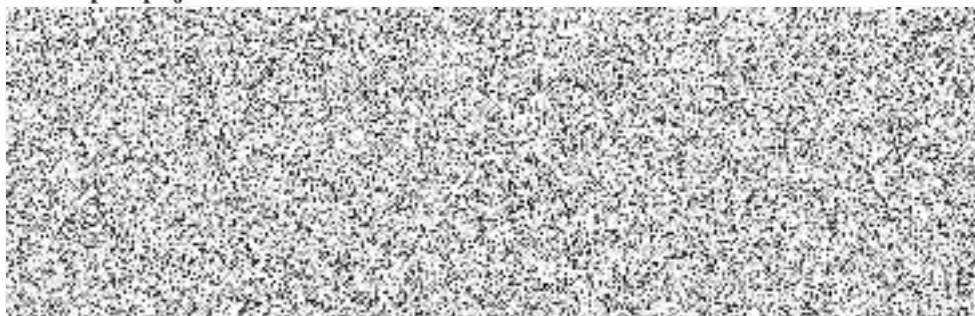

(dále jen „pojistitel“)

na straně druhé

uzavřely tuto

Dílčí smlouvu
na

„Pojištění odpovědnosti za škodu způsobenou provozem vozidel a havarijní pojištění vozidel pro roky 2026 až 2028“

Preambule

Centrální zadavatel (Česká republika – Ministerstvo vnitra) provedl v souladu s ustanovením § 131 a násl. zákona č. 134/2016 Sb., o zadávání veřejných zakázek, ve znění pozdějších předpisů (dále jen „zákon o zadávání veřejných zakázek“), zadávací řízení na uzavření rámcové dohody pod názvem „*Rámcová dohoda na pojištění odpovědnosti za škodu způsobenou provozem vozidel a havarijního pojištění pro roky 2026 až 2028*“. Předmětnou rámcovou dohodu uzavřel centrální zadavatel s pojistitelem. Tím se pro pojistníka otevřela možnost uzavřít s pojistitelem tuto Dílčí smlouvu.

Úvodní ustanovení

Článek 1

Účel Dílčí smlouvy

- 1.1 Účelem této Dílčí smlouvy s jedním pojistitelem je zabezpečit pojištění odpovědnosti za škodu způsobenou provozem vozidel (dále jen „zákonné pojištění“) a havarijní pojištění vozidel (dále jen „havarijní pojištění“) pro pojistníka **pro roky 2026 až 2028**.

Článek 2

Předmět Dílčí smlouvy

- 2.1 Předmětem této Dílčí smlouvy je stanovení obchodních podmínek (pojistného) za zákonné a havarijní pojištění vozidel.

- 2.2 Zákonné pojištění se řídí zákonem č. 30/2024 Sb., o pojištění odpovědnosti z provozu vozidla (dále jen „zákon o pojištění odpovědnosti“), zákonem č. 37/2004 Sb., o pojistné smlouvě a o změně souvisejících zákonů (zákon o pojistné smlouvě), zákonem č. 89/2012 Sb., občanský zákoník a ostatními obecně závaznými předpisy České republiky. Pro havarijní pojištění vozidel platí příslušná ustanovení zákona č. 37/2004 Sb., o pojistné smlouvě a o změně souvisejících zákonů (zákon o pojistné smlouvě), zákona č. 89/2012 Sb., občanský zákoník a ostatní obecně závazné předpisy České republiky.

Článek 3

Rozsah pojištění

- 3.1 Pojištění se sjednává na předpokládaný počet vozidel specifikovaný v Příloze č.1 této Dílčí smlouvy, pro něž jsou stanoveny pevné ceny pojistného v jednotlivých letech. Přesné počty vozidel budou určovány pojistníkem. Dílčí pojistná smlouva bude uzavřena za podmínek stanovených v Rámcové dohodě. Stanovené počty pojišťovaných vozidel se mohou průběžně měnit +/- 15% pojistníka v závislosti na sezónnosti provozu, nákupu nových vozidel a vyřazení nepotřebných vozidel. Pojistitel bere na vědomí, že v důsledku organizačních změn v rámci resortu Ministerstva vnitra může výjimečně dojít i k situaci, kdy se počty pojišťovaných vozidel jednorázově změni nad procentuální limit stanovený v předchozí větě. V takovém případě pojistitel neuplatní vůči pojistníkovi žádnou smluvní ani jinou sankci. V případě, kdy v důsledku takovéto organizační změny bude vlastnické právo či právo hospodařit, ohledně vozidel pojištěných na základě této smlouvy, převedeno na jiného pojistníka z resortu Ministerstva vnitra, je tento pojistník, na něž vlastnické právo či právo hospodařit ohledně vozidel pojištěných dle této smlouvy přešlo, povinen dát tato vozidla pojistit u pojistitele ve smyslu této smlouvy.
- 3.2 Zákonné a havarijní pojištění se vztahuje na škodní události, ke kterým dojde na území České republiky, ostatních členských států Evropské unie, dalších států tvořící Evropský hospodářský prostor a států uvedených v seznamu dle § 4 vyhlášky Ministerstva financí č. 205/1999 Sb.
- 3.3 Pojistitel umožní nahlášení a likvidaci pojistné události na celém území ČR, respektive zajistí plnění ze smlouvy (tzn. např. situace uvedené v čl. 3.4, a 6.5) v sídle pojistníka. Způsob zajištění je uveden v Příloze č. 4 této Dílčí smlouvy.
- 3.4 Pojistitel se zavazuje provádět prohlídky poškozených vozidel v pracovních dnech ve lhůtě do 48 hodin od nahlášení pojistné události v sídle pojistníka.
- 3.5 Pojistitel akceptuje opravy vozidel MV v opravnách pojistníka. Náhradní díly dodávané do opraven pojistníka jsou v cenách vzniklých z veřejné zakázky, kdy ceny jsou nižší než ceny tržní.
- 3.6 Zákonné pojištění zajišťuje následující limity pojistného plnění:
- 150.000.000,- Kč na každého zraněného nebo usmrceného, při škodě podle § 17 odst. 2 písm. a) zákona o pojištění odpovědnosti,
 - 150.000.000,- Kč bez ohledu na počet poškozených při škodě podle § 17 odst. 2 písm. b) a c) zákona o pojištění odpovědnosti.

- 3.7 V rámci zákonného pojištění je i úrazové pojištění osob ve vozidle (dále jen „úrazové pojištění“) a je zohledněno v celkové částce pojistného. Úrazové pojištění se vztahuje na všechny osoby dopravované dvoustupým motorovým vozidlem uvedeným v pojistné smlouvě a není nijak územně omezeno.
- 3.8 Pojistitel se zavazuje poskytnout pojistné plnění z úrazového pojištění ve formě výplaty:
- denního odškodného za průměrnou dobu léčení následků úrazu v základní částce 100,- Kč,
 - denního odškodného při pobytu v nemocnici v důsledku úrazu v základní částce 100,- Kč,
 - příslušného % z pojistné částky za trvalé následky úrazu, nejvýše však do sjednané pojistné částky, jejíž základní výše je 400.000,- Kč,
 - pojistné částky za smrt následkem úrazu v základní výši 200.000,- Kč.
- 3.9 Pojistitel poskytuje současně s havarijním pojištěním i asistenční službu.
- 3.10 Asistenční službu v případě poruchy či nehody vozidla pro náklady do výše 5.000,- Kč v České republice i v zahraničí za jednotlivý zásah pojistitel neúčtuje, jsou zahrnuty již ve smluvní ceně v případech:
- nákladů za příjezd a odjezd,
 - nákladů za vyproštění a manipulaci s vozidlem,
 - nákladů na opravu vozidla na místě,
 - nákladů za odtah vozidla.
- 3.11 Havarijní pojištění zajišťuje následující minimální rozsah pojištěných rizik:
- poškození nebo zničení vozidla nebo jeho částí, případně jeho výbavy, přepravovaných předmětů a zavazadel v důsledku havárie (včetně střetu se zvířetem) nebo živelné události, tj. požárem, výbuchem, bleskem, kroupami, pádem předmětů nebo letadel, záplavou, povodní, vichřicí, sesuvem půdy a zemětřesením,
 - odcizení vozidla nebo jeho částí, případně jeho výbavy (autorádií, elektronických knih jízdy), přepravovaných věcí a zavazadel, pokud k němu došlo krádeží, vloupáním, vyháčkováním, přepadením nebo jinou formou trestné činnosti i bez prokazatelného překonání překážky.
- 3.12 Spoluúčast v případě pojistné události je u havarijního pojištění 5% (minimálně 5000,- Kč). V případě oprav pojištěných vozidel provedených ve smluvních servisech pojistitele, bude pojistné plnění na základě vystavených "Krycích dopisů" zasíláno smluvním servisům a to bez odečtení spoluúčasti. Veřejní zadavatelé MV se zavazují, že na základě požadavku pojistitele tuto odečtenou spoluúčast uhradí na účet č. xxx, kde VS je číslo pojistné události a to v termínu do 15-ti dnů po obdržení výzvy od pojistitele.
- 3.13 Havarijní pojištění se vztahuje i na škody vzniklé při komerčním využití a při pronájmu vozidla.
- 3.14 Havarijní pojištění se vztahuje také na poškození vozidla při výkonu zásahu, a to i mimo pozemní komunikace (zejména při náhlém ožehnutí vozidla, působením tepla na vozidlo, poškozením pneumatik nebo pádem jakékoli věci na vozidlo nebo poškození vozidla výbuchem, který vznikne na místě zásahu).

- 3.15 Havarijní pojištění musí pokrývat také pojistné riziko vzájemného poškození dvou vozidel jednoho vlastníka (u zásahu může dojít např. k tomu, že jedno zásahové vozidlo nacouvá do druhého).

Článek 4

Osobní a zákonná působnost Dílčí pojistné smlouvy

- 4.1 Dílčí pojistná smlouva je uzavřena pojistníkem na jeho vlastní účet.
- 4.2 Smluvní vztahy vznikající z uzavřené Dílčí pojistné smlouvy se řídí právní řádem České republiky, zejména občanským zákoníkem a zvláštními zákony, a Rámcovou dohodou.

Článek 5

Termín a místa plnění

Dílčí pojistná smlouva je uzavřena s účinností od 1. ledna 2026 do 31. prosince 2028 v sídle pojistníka.

Obchodní podmínky

Článek 6

Pojistné

- 6.1 V souladu s ustanovením § 131 odst. 5 zákona o zadávání veřejných zakázek pojistitel na základě této Dílčí pojistné smlouvy nesmí poskytnout vyšší jednotkové ceny pojistného, než které nabídl v Rámcové dohodě.
- 6.2 Pojistitel se zavazuje uplatnit nabízenou slevu ze základního pojistného a dodržet sazebník pojistného uvedený v Příloze č. 2 Dílčí smlouvy i pro nově zařazená vozidla v průběhu trvání Dílčí smlouvy.
- 6.3 Ceny pojistného mohou být změněny pouze v případech změn daňových předpisů nebo změn zákonů týkajících se pojištění odpovědnosti za škodu způsobenou provozem vozidel a havarijního pojištění.
- 6.4 Pojistník má možnost u nově zařazených vozidel do souboru pojištěných vozidel vystavovat zelenou kartu, jako doklad o pojištění, sám.
- 6.5 Dojde-li ke změnám v pojištěném souboru vozidel nebo k zániku pojištění jednotlivého vozidla, je pojistník povinen tuto skutečnost bez zbytečného odkladu oznámit pojistiteli. Změny musí pojistitel zaevidovat a v případě nově zařazeného vozidla do souboru vozidel má pojistitel povinnost toto vozidlo neprodleně pojistit.
- 6.6 Pojistitel má za povinnost u vozidel vybavených výstražným rozhlasovým zařízením (dále jen „VRZ“) kalkulovat pojistné se stejnou sazbou 1,0 jako všechna ostatní vozidla.
- 6.7 Cena pojistného sjednaná v Dílčí smlouvě je cena v korunách českých.

Článek 7

Platební podmínky

- 7.1 Úhrada ročního pojistného bude provedena ve 4 čtvrtletních splátkách, bez navýšení, bezhotovostním platebním stykem formou faktur, zpětně, bez poskytování zálohy nebo bude provedena předem v termínech stanovených pojistníkem. Pojistné bude účtováno na dny.
- 7.2 Faktury musí obsahovat č. j. této Dílčí smlouvy a všechny údaje uvedené v § 29 zákona č. 235/2004 Sb., o dani z přidané hodnoty, ve znění pozdějších předpisů, a údaje uvedené v § 435 občanského zákoníku.
- 7.3 Faktury jsou splatné do 30 kalendářních dnů ode dne jejich prokazatelného doručení kupujícímu. Elektronické faktury musejí být ve formátech:
UBL 2.1 ISO/IEC 19845:2015 či UN/CEFACT CII (Cross Industry Invoice) či ISDOC/ISDOCX (Information System Document) verze 5.2 a vyšší
nebo
bude akceptovatelný i elektronický formát PDF/A, a to za podmínky bude-li tento dokument doručen prostřednictvím datové schránky
nebo
pokud se dohodne pojistník s pojistitelem jinak.
- 7.4 Faktura je považována za proplacenou okamžikem odepsání příslušné finanční částky z účtu pojistníka ve prospěch účtu pojistitele.
- 7.5 Faktury předložené v prosinci 2026, 2027 a 2028 musí být doručeny pojistníkovi nejpozději do 18. 12., při doručení po tomto termínu nelze fakturu proplatit v daném roce a splatnost této faktury bude stanovena na 90 dnů ode dne doručení faktury pojistníkovi.
- 7.6 Pojistník je oprávněn do data splatnosti vrátit fakturu, která neobsahuje požadované náležitosti, která obsahuje jiné cenové údaje nebo jiný druh plnění než dohodnuté ve smlouvě s tím, že doba splatnosti nové (opravené) faktury začíná znovu běžet ode dne jejího doručení pojistníkovi.
- 7.7 Platby budou v Kč na základě předložené faktury, která bude vystavena pojistitelem do 5 dnů po skončení fakturačního období.
- 7.8 Zálohové platby pojistník neposkytuje.
- 7.9 Způsob navrácení případného nespotřebovaného pojistného pojistníkovi při přerušení doby trvání pojištění: na účet dílčího pojistníka

Článek 8

Sankční ustanovení

- 8.1 Pojistitel je oprávněn požadovat na pojistníkovi úrok z prodlení za nedodržení termínu splatnosti faktury ve výši 0,05 % z oprávněně fakturované částky za každý i započatý den prodlení.

- 8.2 Pojistníkovi vzniká vůči pojistiteli nárok na smluvní pokutu za nedodržení časových limitů pojistitelem pro provedení prohlídky poškozeného vozidla dle čl. 3.4 této Dílčí smlouvy ve výši 100 Kč (sto korun českých) za každý i započatý den prodlení a za nedodržení časových limitů na uzavření pojištění vozidla dle čl. 6.5 této Dílčí smlouvy ve výši 100 Kč (sto korun českých) za každý i započatý den prodlení.
- 8.3 V případě, že během 30 (třiceti) po sobě jdoucích dnů dojde ve třech různých případech ke vzniku prodlení pojistitele dle čl. 8.2, zvyšuje se výše smluvní pokuty stanovená v čl. 8.2 od okamžiku vzniku třetího případu prodlení na 1000 Kč (tisíc korun českých) za každý i započatý den prodlení ve všech případech prodlení po následujících 30 (třicet) dnů.
- 8.4 Úrok z prodlení a smluvní pokuta jsou splatné do 30 dní od data, kdy byla povinné straně doručena písemná výzva k jejich zaplacení oprávněnou stranou, a to na účet oprávněné strany uvedený v písemné výzvě. Ustanovením o smluvní pokutě není dotčeno právo oprávněné strany na náhradu škody v plné výši.

Článek 9

Komunikace smluvních stran

- 9.1 Veškeré úkony mezi pojistitelem a pojistníkem jsou činěny písemně v elektronické podobě.
- 9.2 Písemnosti lze doručit elektronickými prostředky prostřednictvím datové schránky, nebo jiným způsobem při zachování elektronické podoby.
- 9.3 Adresa či kontakty uvedené v dílčí pojistné smlouvě mohou být měněny jednostranným písemným oznámením doručeným příslušnou smluvní stranou druhé smluvní straně s tím, že takováto změna se stane účinnou od okamžiku převzetí oznámení druhou smluvní stranou.

Společná ustanovení k Dílčí smlouvě

Článek 10

Doba trvání Dílčí smlouvy

- 10.1 Tato Dílčí smlouva nabývá účinnosti dnem 1. ledna 2026. Dílčí smlouva se uzavírá na dobu určitou a její účinnost zaniká dne 31. prosince 2028.
- 10.2 Dílčí smlouvu lze zcela ukončit před uplynutím doby jejího trvání dle článku 10.1 této smlouvy na základě písemné dohody smluvních stran, není-li dále v této Dílčí smlouvě stanoveno jinak. Důvodem pro ukončení Dílčí smlouvy může být rovněž odstoupení ze strany pojistníka v případě, že se druhá smluvní strana dopustí podstatného porušení Dílčí smlouvy. Podstatným porušením Dílčí smlouvy pojistitelem je:
 - a) pokud pojistitel nezabezpečí plnění ze smlouvy dle čl. 3.3 Dílčí smlouvy, nebo
 - b) prodlení pojistitele s dodržением časových limitů dle čl. 8.2 Dílčí smlouvy, které bude delší než 90 dnů.
- 10.3 V případě, že centrální zadavatel odstoupí od Rámcové dohody, je pojistník oprávněn odstoupit od Dílčí smlouvy. Možné důvody odstoupení od Rámcové dohody ze strany centrálního zadavatele jsou uvedeny v Rámcové dohodě.

- 10.4 Pojistník je oprávněn odstoupit od Dílčí smlouvy také tehdy, jestliže bude zjištěno, že pojistitel podléhá mezinárodním sankcím ekonomického nebo individuálního charakteru přijatých Evropskou unií v souvislosti s ruskou/běloruskou agresí na území Ukrajiny.



Článek 11.

Závěrečná ustanovení

- 11.1 Tato Dílčí smlouva se řídí právním řádem České republiky, zejména příslušnými ustanoveními občanského zákoníku a zákona o zadávání veřejných zakázek. Veškeré spory mezi smluvními stranami vzniklé z této Dílčí smlouvy, budou řešeny pokud možno nejprve smírně. Nebude-li smírného řešení dosaženo, budou spory řešeny v soudním řízení.
- 11.2 Pojistitel bez jakýchkoliv výhrad
- a) souhlasí se zveřejněním svých identifikačních údajů a dalších údajů uvedených v této Dílčí smlouvě, včetně ceny za předmět plnění,
 - b) výslovně uvádí, že všechny informace, které poskytne pojistníkovi v souvislosti s touto Dílčí smlouvou, nejsou informace důvěrné,
 - c) výslovně uvádí, že všechny informace, které poskytne pojistníkovi v souvislosti s touto Dílčí smlouvou, nejsou obchodním tajemstvím ve smyslu § 504 občanského zákoníku.
- 11.3 Pojistník nenese odpovědnost za jakoukoliv škodu vzniklou v souvislosti s uveřejněním či použitím informací, které byly poskytnuty pojistitelem v souvislosti s touto Dílčí smlouvou.
- 11.4 Pojistitel prohlašuje, že plněním závazků dle dílčích pojistných smluv nezasahuje do práv duševního vlastnictví třetích osob.
- 11.5 Dílčí smlouva může být doplňována nebo měněna pouze způsobem, kterým nedojde k porušení § 222 zákona o zadávání veřejných zakázek.
- 11.6 Na důkaz toho, že smluvní strany s obsahem této Dílčí smlouvy souhlasí, rozumí jí a zavazují se k jejímu plnění, připojují své podpisy a prohlašují, že tato Dílčí smlouva byla uzavřena podle jejich svobodné a vážné vůle prosté tísně.
- 11.7 Pojistník se zavazuje, že zašle tuto Dílčí smlouvu správci registru smluv k uveřejnění v registru smluv v souladu s § 5 odst. 2 zákona č. 340/2015 Sb., o zvláštních podmínkách účinnosti některých smluv, uveřejňování těchto smluv a o registru smluv (zákon o registru smluv), ve znění pozdějších předpisů.

- Příloha č. 1 - Předpokládaný počet vozidel – cenová tabulka
č. 2 – Sazebník pojistného pro zákonné a havarijní pojištění
č. 3 - Pojistné podmínky k zákonnému a k havarijnímu pojištění
č. 4 – Způsob zajištění činností
č. 5 – Čestné prohlášení (sankce Rusko/Bělorusko)

Podpisy smluvních stran

<p>Pojistník Česká republika – Národní archiv</p>  <p>Datum: 2025.09.30 18:30:07 +02'00'</p> <p>PhDr. Ing. Milan Vojáček, Ph.D.</p>	<p>Pojistitel Česká podnikatelská pojišťovna, a.s. Vienna Insurance Group</p>  <p>Datum: 2025.09.26 09:29:39 +02'00'</p> <p>Mgr. Irena Löffelmannová</p>
--	--

Příloha č. 1 - Předpokládaný počet vozidel - cenová tabulka

Národní archiv, Archivní 4/2257, 149 01 Praha 4

Pořadov číslo pořizky	veřejní zadavatelé	druh vozidla	značka	typ	poč. vozidel	poř.cena v Kč	r.výř.	celková hmotnost v kg	obsah motoru v cm ³	výkon v kW	cena zákonného pojištění			cena havarijního pojištění			cena celkem za zákonné i havarijní pojištění za roky 2026 až 2028
											rok 2026	rok 2027	rok 2028	rok 2026	rok 2027	rok 2028	
1	Národní archiv	OA silniční od 1061 do 1350	SKODA	FABIA	5	250 000	2015	1608	1197	81	2 638 Kč	2 638 Kč	2 638 Kč	2 855 Kč	2 855 Kč	2 855 Kč	16 479 Kč
2	Národní archiv	OA silniční od 1351 do 1850	SKODA	OCTAVIA	5	160 000	2009	1295	1595	75	3 398 Kč	3 398 Kč	3 398 Kč	2 737 Kč	2 737 Kč	2 737 Kč	16 405 Kč
3	Národní archiv	OA silniční od 1851 do 2500	SKODA	OCTAVIA	5	420 000	2016	1882	1968	110	4 689 Kč	4 689 Kč	4 689 Kč	7 185 Kč	7 185 Kč	7 185 Kč	35 622 Kč
4	Národní archiv	Nákladní do 3500 kg	PEUGEOT	SKRÍNOVY	4	100 000	2006	2900	2179	74	6 020 Kč	6 020 Kč	6 020 Kč	1 664 Kč	1 664 Kč	1 664 Kč	23 652 Kč
		Celkem vozidel		4							18 745 Kč	18 745 Kč	18 745 Kč	14 441 Kč	14 441 Kč	14 441 Kč	93 558 Kč

Nabídková cena za roční připojištění čelního skla s
limitem plnění do 10 000 Kč bez spoluúčasti

1 350 Kč

příloha č. 2

Sazebník pojištění odpovědnosti z provozu vozidla	POV limit 150/150 mil. Kč
Kategorie zákonného pojištění vozidel	roční pojistné POV vč. úrazu
autobus - do 5000 kg	9 775 Kč
autobus - nad 5000 kg	14 433 Kč
motocykl - do 50 cm ³	162 Kč
motocykl - od 51 do 350 cm ³	423 Kč
motocykl - od 351 do 500 cm ³ včetně sněžných skútrů	1 077 Kč
motocykl - nad 500 cm ³	1 266 Kč
nákladní automobil - do 3500 kg	6 020 Kč
nákladní automobil - od 3501 do 12000 kg	8 589 Kč
nákladní automobil - nad 12000 kg	11 554 Kč
osobní automobil - do 1000 cm ³	2 006 Kč
osobní automobil - od 1001 do 1350 cm ³	2 638 Kč
osobní automobil - od 1351 do 1850 cm ³	3 398 Kč
osobní automobil - od 1851 do 2500 cm ³	4 689 Kč
osobní automobil - nad 2500 cm ³	6 302 Kč
přípojné vozidlo - do 750 kg	121 Kč
přípojné vozidlo - nad 750 kg	287 Kč
sanitní automobil	6 250 Kč
traktor a pracovní stroje, VZV	705 Kč

Sazebník Havarijního pojištění pro rok 2026-2028

Sazby pro osobní, užitkové, nákladní a sanitní automobily do 3,5 t (v %)		
značka	KASKO	
	HAVÁRIE+ŽIVEL+ODCIZENÍ+VANDALISMUS	
	spoluúčast	5 %
	min. 5 000 Kč	
Alfa Romeo	6.62	
Audi	6.62	
BMW	6.62	
Citroën	3.54	
Dacia	2.33	
Daewoo	2.33	
Fiat	3.54	
Ford	3.64	
Honda	3.54	
Hyundai	2.33	
Chevrolet (ne z USA)	2.33	
Isuzu	2.33	
Iveco	3.54	
Kia	2.33	
Lada	2.33	
Lancia	6.62	
Lexus	3.54	
Mazda	4.28	
Mercedes	6.62	
Mitsubishi	4.28	
Nissan	3.54	
Opel	3.54	
Peugeot	3.54	
Renault	3.54	
Rover, Land Rover	4.28	
Saab	3.54	
Seat	3.54	
Smart	3.54	
Ssang Yong	4.28	
Subaru	4.28	
Suzuki, Maruti	3.54	
Škoda Citigo, Fabia, Roomster, Praktik	2.43	
Škoda Rapid, Octavia, Yeti, Karoq, Scala	3.64	
Škoda Superb, Kodiaq	4.38	
Škoda - ostatní	2.43	
Toyota	3.54	
Volkswagen	4.48	
Volvo	3.54	
ostatní osobní *)	3.54	

Obchodní sleva 53%

(Celkové pojistné po slevě = pojistná částka/100 x sazba za značku vozidla a druh vozidla x obchodní sleva)

Sazby pro ostatní vozidla (v %)		
druh vozidla	HAVÁRIE+ŽIVEL+ODCIZENÍ+VANDALISMUS	
	spoluúčast	
	5 %	
	min. 5 000 Kč	
Přívěs do 750kg včetně	1.95	
Motocykl, tříkolka, čtyřkolka	15.00	
druh vozidla	5 %	
	min. 5 000 Kč	
Nákladní	1.88	
Tahač, speciální	2.10	
Obytný automobil	3.54	
Prac. stroj s RZ	2.10	
Autobus	1.73	
Traktor	0.80	
Přívěs, návěs nad 750kg	1.50	

Pojistění skel vozidla		pojistné v Kč
Limit plnění v Kč	10,000 Kč	1,350 Kč

*) ARO, Daihatsu, Dongfeng, Fiat Polski, GAZ, Magma, Moskvě, Multicar, Otkci, Santana, Tatra, Tavrija, Terrier, Trabant, Volha, Wartburg, Zastava

príloha č. 3



Česká podnikatelská pojišťovna, a.s., Vienna Insurance Group

Pojistné podmínky

pro

Flotilové Autokomplexní Pojištění 1/24

PP FAP 1/24 F

Obsah:

Všeobecné pojistné podmínky pro pojištění odpovědnosti za újmu vzniklou provozem vozidla VPPPOV 1/24 F

Doplňkové pojistné podmínky pro pojištění odpovědnosti za újmu vzniklou provozem vozidla DPPPOV 1/24 F

Všeobecné pojistné podmínky pro havarijní pojištění vozidel VPPHAV 1/24 F

Doplňkové pojistné podmínky pro havarijní pojištění vozidel DPPHAV 1/24 F

Zvláštní pojistné podmínky pro pojištění úrazu na cesty ZPPUPC 1/24

Všeobecné pojistné podmínky pro pojištění majetku VPPM 1/16

Všeobecné pojistné podmínky pro GAP pojištění VPPGAP 1/24 F

Informace o zpracování osobních údajů v pojištění vozidel 1/24

Oceňovací tabulky

VŠEOBECNÉ POJISTNÉ PODMÍNKY PRO POJIŠTĚNÍ ODPOVĚDNOSTI ZA ÚJMU VZNIKLOU PROVOZEM VOZIDLA VPPPOV 1/24 F

OBSAH

- Článek 1 Úvodní ustanovení
- Článek 2 Rozsah pojištění
- Článek 3 Vznik a doba trvání pojištění
- Článek 4 Pojistné
- Článek 5 Povinnosti pojistitele
- Článek 6 Povinnosti pojistníka, pojištěného
- Článek 7 Forma jednání
- Článek 8 Zánik pojištění
- Článek 9 Škodní a pojistná událost
- Článek 10 Pojistné plnění, limit pojištění plnění
- Článek 11 Právo pojistitele na náhradu vyplaceného plnění
- Článek 12 Výluky z pojištění
- Článek 13 Obchod na dálku
- Článek 14 Přechod práv na pojistitele
- Článek 15 Doručování
- Článek 16 Zpracování osobních údajů, komunikace
- Článek 17 Zachraňovací náklady
- Článek 18 Výklad pojmu
- Článek 19 Sankční doložka
- Článek 20 Závěrečná ustanovení

Článek 1

Úvodní ustanovení

1. Pojištění odpovědnosti za újmu vzniklou provozem vozidla, které sjednává Česká podnikatelská pojišťovna, a.s., Vienna Insurance Group (dále jen „pojistitel“), se řídí pojistnou smlouvou, Všeobecnými pojistnými podmínkami pro pojištění odpovědnosti za újmu vzniklou provozem vozidla VPPPOV 1/24 F (dále jen „VPPPOV“) a Doplnkovými pojistnými podmínkami pro pojištění odpovědnosti za újmu vzniklou provozem vozidla DPPPOV 1/24 F (dále jen „DPPPOV“). Pojištění se dále řídí příslušným zákonem o pojištění odpovědnosti z provozu vozidla (dále jen „ZPOV“) a zákonem č. 89/2012 Sb., občanský zákoník.
2. Jedná se o pojištění škodové, jehož účelem je v ujednaném rozsahu vyrovnat úbytek majetku vzniklý v důsledku pojistné události.

Článek 2

Rozsah pojištění

1. Nestanoví-li ZPOV jinak, má pojištěný právo, aby pojistitel za něj uhradil poškozenému v rozsahu a ve výši v jaké pojištěnému vznikla povinnost k náhradě:
 - a) újmu vzniklou ublížením na zdraví nebo usmrcením,
 - b) účelně vynaložené náklady spojené s péčí o zdraví zraněného zvířete a škodu vzniklou poškozením, zničením nebo ztrátou věci, jakož i škodu vzniklou odcižením věci, pozbyla-li fyzická osoba schopnost jí opatrovat,
 - c) ušlý zisk a
 - d) účelně vynaložené náklady spojené s právním zastoupením při uplatňování práv podle písmen a) až c) v souvislosti se škodou podle písmene b) nebo c) však jen v případě marného uplynutí lhůty podle § 2798 odst. 2 občanského zákoníku nebo neoprávněného odmítnutí anebo neoprávněného krácení pojistného plnění pojistitelem.
 Právo na plnění z pojištění odpovědnosti vzniká, jestliže ke škodní události došlo v době trvání pojištění s výjimkou doby jeho přerušení.
2. Pojistitel poskytne pojistné plnění v penězích v rozsahu ve výši uvedeném v odst. 1 tohoto článku maximálně do výše limitu pojistného plnění stanoveného v pojistné smlouvě. Je-li sjednaný limit pojištění nižší než minimální limit pojištění plnění dle ZPOV, poskytne pojistitel pojistné plnění do výše tohoto minimálního limitu pojistného plnění.
3. Pojištěný má právo, aby za něj pojistitel nahradil:
 - a) náklady vynaložené zdravotní péčí na plně nebo částečně hrazené zdravotní služby z veřejného zdravotního pojištění podle zákona upravujícího veřejné zdravotní pojištění, jestliže zdravotní pojišťovna tyto zdravotní služby poskytnutí poškozenému hradila,
 - b) regresní náhradu podle zákona upravujícího nemocenské pojištění,
 - c) náklady zásahu hasičského záchranného sboru nebo jednotky sboru dobrovolných hasičů hrazené podle zákona upravujícího hasičský záchranný sbor,
 - d) regresní náhradu instituci z jiného členského státu, která v souladu s právními předpisy upravujícími systém sociálního zabezpečení poskytla poškozenému dávku z tohoto zabezpečení a která má podle těchto předpisů právo na náhradu této dávky vůči pojištěnému, a
 - e) zachraňovací náklady dle čl. 17 VPPPOV včetně nákladů vynaložených na splnění povinnosti z bezpečnostních, hygienických nebo ekologických důvodů zlikvidovat následky dopravní nehody.
4. Pojištění kryje pojistné události, které vzniknou v členských státech Evropské unie a v jiných smluvních státech Dohody o Evropském hospodářském prostoru a dále na území států, které určilo shromáždění členů České kanceláře pojistitelů (dále jen „ČKP“). Pojistitel územní platnost pojištění odpovědnosti vyznačí na zelené kartě.

Článek 3

Vznik a doba trvání pojištění

1. Pro pojistnou smlouvu se vyžaduje písemná forma, a to i u pojistných smluv sjednaných na dobu kratší než jeden rok.
2. Pojištění vzniká okamžikem uvedeným v pojistné smlouvě jako počátek pojištění. Je-li v pojistné smlouvě uveden jako počátek pojištění konkrétní den bez bližšího časového určení, platí že pojištění vzniká počátkem tohoto dne. Není-li v pojistné smlouvě uveden žádný počátek pojištění, platí, že pojištění vzniká prvním dnem následujícím po uzavření pojistné smlouvy.

3. Nabídka pojistitele lze přijmout včasným zaplacením pojistného jen tehdy, pokud je v nabídce výslovně uvedeno, že ji lze přijmout zaplacením pojistného. Pojištění pak vzniká včasným zaplacením pojistného ve výši uvedené v nabídce. Neurčí-li se v nabídce, do kdy má být přijata, vyžaduje se její přijetí do jednoho měsíce ode dne doručení nabídky pojistníkovi.
4. Pojištění se sjednává na dobu neurčitou, pokud není ujednáno, že se sjednává na dobu určitou.
5. Sezónní pojištění se sjednává vždy na dobu neurčitou, přičemž v pojistné smlouvě je uveden počátek a konec sjednané sezóny, za níž pojistník platí pojistné. Nastane-li pojistná událost mimo sezónu, má pojistitel právo na náhradu toho, co plnil za pojištěného, vůči pojistníkovi. Sezóna může trvat nejméně 3 měsíce a nejvíce 10 měsíců. Sezóna se po celou dobu trvání pojištění každoročně opakuje.
6. Pojištění se nepřerušuje.
7. Pojistnou smlouvu lze měnit písemným dodatkem k pojistné smlouvě.

Článek 4

Pojistné

1. Pojistné je úplatou za pojistitelem poskytovanou pojistnou ochranu. Jeho výše a způsob placení jsou uvedeny v pojistné smlouvě. Pojistné se hradí výhradně bezhotovostním převodem na účet pojistitele.
2. Pro pojištění sjednaná na dobu neurčitou nebo na dobu určitou s pojistnou dobou delší než jeden rok se sjednává běžné pojistné, které je splatné prvního dne pojistného období, není-li v pojistné smlouvě ujednáno jinak. V pojistné smlouvě lze též dohodnout, že pojistné bude zaplaceno najednou za celou dobu pojištění, tj. bude jednorázové.
3. Pro pojištění sjednaná na dobu určitou kratší jednoho roku se sjednává vždy jednorázové pojistné.
4. Jednorázové pojistné je splatné dnem počátku pojištění, není-li v pojistné smlouvě ujednáno jinak.
5. Pojistné období může být roční, pololetní nebo čtvrtletní, není-li v pojistné smlouvě ujednáno jinak. Pojistitel má právo účtovat přiměřenou přírůzku za pojistná období kratší jednoho roku.
6. Zaplacením pojistného se rozumí den, kdy bylo pojistné uhrzeno pojistiteli. V případě bezhotovostní platby převodem z účtu nebo jiného druhu bezhotovostního převodu je to den, kdy byla peněžní částka připsána na účet pojistitele, není-li v pojistné smlouvě stanoveno jinak.
7. Zanikne-li pojištění před uplynutím doby, na kterou bylo pojištění sjednáno, má pojistitel právo na pojistné do zániku pojištění. Zbývající část zaplaceného pojistného je pojistitel povinen vrátit. Nastala-li v době do zániku pojištění škodní událost, vzniká pojistiteli právo na pojistné podle věty první tohoto odstavce; povinnost zbývající část zaplaceného pojistného vrátit má pouze tehdy, jestliže mu z této škodní události nevznikne povinnost plnit.
8. Pojistné je splatné v tuzemské měně, není-li v pojistné smlouvě ujednáno jinak.
9. Pokud pojistné nebylo zaplaceno včas a ve sjednané výši, je pojistitel oprávněn požadovat úrok z prodlení a náklady spojené s vymáháním tohoto pojistného. Poplatky za některé úkony spojené s vymáháním pojistného jsou uvedeny v sazebníku, jehož aktuální verze je k dispozici na těchto internetových stránkách: <https://www.cppp.cz/klientsky-servis/dokumenty/vseobecne-dokumenty>.
10. Pokud v průběhu pojištění nastanou skutečnosti mající vliv na výši poskytovaných slev či přírůzků, provede pojistitel odpovídající změnu výše pojistného nejpozději od následujícího výročního dne počátku pojištění.
11. Pokud pojistitel zjistí, že je vozidlo používáno k jinému účelu, než je uvedeno v pojistné smlouvě, a v důsledku toho pojistník platil nižší pojistné, má pojistitel právo na pojistné odpovídající tomuto účelu za celou dobu trvání pojištění.
12. Pojistitel má právo v souvislosti se změnami podmínek rozhodných pro stanovení výše pojistného, zejména z důvodu škodní inflace, upravit nově výši běžného pojistného od výročního dne počátku pojištění. Pojistitel je povinen nově stanovenou výši pojistného sdělit pojistníkovi nejpozději ve lhůtě 2 měsíců před splatností pojistného na následující pojistné období. V případě, že pojistník s touto úpravou nesouhlasí, musí svůj nesouhlas uplatnit u pojistitele písemně do 1 měsíce ode dne, kdy se o navrhované změně výše pojistného dozvěděl; v tom případě pojištění není uplynutím pojistného období, na které bylo pojistné zaplaceno. Pokud není v uvedené lhůtě nesouhlas vyjádřen, pojištění nezaniká a pojistitel má právo na nově stanovené pojistné. Škodní inflace je souhrn vnějších vlivů nezávislých na vůli pojistitele, které vedou ke zvyšování pojistného plnění nebo nákladů pojistitele, např. zvýšení cen zboží a služeb, počtu a výše škod či újem, rozsahu pojistné ochrany zákonem, daní nebo v důsledku legislativních změn.

Článek 5

Povinnosti pojistitele

1. Pojistitel vydá pojistníkovi bezprostředně po uzavření pojistné smlouvy zelenou kartu.
2. Zanikne-li pojištění, je pojistitel povinen vydat pojistníkovi na základě jeho žádosti ve lhůtě 15 dnů ode dne jejího doručení potvrzení o době trvání pojištění a škodním průběhu zaniklého pojištění. Tuto povinnost má pojistitel kdykoli i v průběhu trvání pojištění.
3. Na základě písemné žádosti pojistníka je pojistitel povinen při ztrátě, poškození nebo zničení vydat za úplatu kopii pojistné smlouvy, druhopis pojistky a zelené karty.
4. Pojistitel je povinen po oznámení události, se kterou je spojen požadavek na plnění z pojištění, bez zbytečného odkladu zahájit šetření nutné ke zjištění existence a rozsahu jeho povinnosti plnit. Pokud by náklady na šetření vznikly nebo byly zvýšeny porušením povinností účastníků pojištění, má pojistitel právo požadovat po tom, kdo povinnost porušil, přiměřenou náhradu.
5. Nelze-li ukončit šetření nutné k zjištění pojistné události, rozsahu pojištění plnění nebo k zjištění osoby oprávněné přijmout pojistné plnění do tří měsíců ode dne oznámení události, pojistitel oznamovateli v textové podobě sdělí, proč nelze

šetření ukončit.

6. Pojistitel je povinen projednat s pojištěným (pojistníkem) výsledky šetření nutného ke zjištění rozsahu a výše újmy nebo mu je bez zbytečného odkladu písemně sdělit.
7. Pojistitel je povinen vrátit pojištěnému (pojistníkovi) a oprávněné osobě na požádání doklady, které pojistitel předložil.

Článek 6

Povinnosti pojistníka, pojištěného

1. Pojistník má zejména tyto povinnosti:
 - a) odpovědět pravdivě a úplně na všechny písemné dotazy pojistitele při sjednávání pojištění ohledně skutečností, které mají význam pro pojistitelovo rozhodnutí, jak ohodnotí pojistné riziko, zda je pojistí a za jakých podmínek. Za odpověď na takové písemné dotazy pojistitele se považují i údaje týkající se pojistníka, vozidla, jeho vlastníka a provozovatele, které jsou uvedeny v pojistné smlouvě; bylo-li na základě nepravdivých, nedoložených nebo neúplných skutečností stanoveno nižší pojistné, než by pojistitel stanovil znaje veškeré skutečnosti, má pojistitel právo na zaplacení rozdílu pojistného od počátku pojištění,
 - b) sdělit pojistiteli bez zbytečného odkladu, nejpozději však do 15 dnů ode dne uzavření pojistné smlouvy nebo změny pojištění, chybějící údaje o vozidle (jejichž neznalost neznemožňuje identifikaci vozidla), které nebyly známy v době uzavření pojistné smlouvy nebo změny pojištění. Změnu údajů týkajících se pojistníka, vozidla nebo jeho provozovatele oznámí pojistník pojistiteli bez zbytečného odkladu,
 - c) bez zbytečného odkladu oznámit pojistiteli skutečnosti uvedené v článku 8 odst. 1 písm. a) až d) VPPPOV, změnu vlastnictví vozidla, změnu jeho provozovatele a zánik pojistného zájmu pojistníka na pojištění odpovědnosti,
 - d) umožnit pojistiteli kdykoliv provést kontrolu dokladů rozhodných pro výpočet pojistného,
 - e) umožnit pojistiteli kdykoliv provést fyzickou kontrolu vozidla,
 - f) platit pojistné za dobu trvání pojištění způsobem dohodnutým v pojistné smlouvě,
 - g) seznámit pojištěného, je-li osobou odlišnou od pojistníka, se všemi podmínkami pojištění a všemi povinnostmi vyplývajícími z pojištění.
2. Pojištěný má zejména tyto povinnosti:
 - a) bez zbytečného odkladu písemně oznámit pojistiteli, že došlo ke škodní události s uvedením skutkového stavu týkajícího se této události, předložit k tomu příslušné doklady vztahující se ke škodní události, umožnit pojistiteli pořízení jejich kopií a v průběhu šetření škodní události postupovat v souladu s pokyny pojistitele,
 - b) bez zbytečného odkladu písemně pojistiteli sdělit, že:
 - bylo proti němu uplatněno právo na náhradu újmy, a vyjádřit se k požadované náhradě a její výši,
 - v souvislosti se škodní událostí bylo zahájeno správní nebo trestní řízení, a neprodleně informovat pojistitele o jeho průběhu a výsledku,
 - poškozeným bylo uplatněno právo na náhradu újmy u soudu nebo jiného příslušného orgánu, pokud se o této skutečnosti dozví,
 - c) bez zbytečného odkladu doložit poškozenému na jeho žádost údaje nezbytné pro uplatnění práva poškozeného na pojistné plnění, minimálně však tyto údaje: své jméno a adresu bydliště nebo sídla, jméno a adresu bydliště nebo sídla vlastníka a provozovatele vozidla, jméno pojistitele, popřípadě též adresu sídla pobočky pojistitele v České republice, číslo pojistné smlouvy a registrační značku vozidla nebo údaje umožňující identifikaci jiného než registrovaného vozidla,
 - d) počínat si tak, aby škodní událost nenastala, a pokud dojde k této události, je pojištěný povinen učinit veškerá možná opatření zabráňující zvětšování rozsahu újmy,
 - e) poskytnout pojistiteli součinnost potřebnou ke zjištění příčin škodní události a podat úplná a pravdivá vysvětlení o jejím vzniku a rozsahu,
 - f) zabezpečit vůči jinému právo na náhradu újmy,
 - g) v řízení o náhradě újmy ze škodní události postupovat v souladu s pokyny pojistitele, zejména se nesmí bez jeho předchozího souhlasu zavázat k náhradě pohledávkou, uzavřít soudní smír nebo nesmí umožnit vydání rozsudku pro zmeškání či pro uznání,
 - h) na pokyn pojistitele podat opravný prostředek proti rozhodnutí soudu, kterým je zavázán k povinnosti nahradit újmu.

Článek 7

Forma jednání

1. Právní jednání, oznámení a žádosti, které mají vliv na trvání a zánik pojištění, rozsah pojištění nebo mají za následek změnu pojistného, vyžadují písemnou formu, není-li dále určeno jinak. Písemná forma je zachována zejména, je-li dané právní jednání, oznámení nebo žádost opatřena vlastnoručním podpisem jednatelů, učiněna prostřednictvím datové schránky, zaslána emailem nebo je-li opatřena uznávaným nebo zaručeným elektronickým podpisem podle zvláštního zákona.
2. Právní jednání, oznámení a žádosti neuvedené v odst. 1 tohoto článku (např. oznámení pojistné události, změna adresy trvalého bydliště nebo korespondenční adresy) je možné učinit kromě způsobů výše uvedených (písemné formy) také telefonicky. Pojistitel si však může vyžádat dodatečné doplnění těchto právních jednání, oznámení a žádostí písemnou formou.

Článek 8

Zánik pojištění

1. Pojištění zaniká mimo jiné:
 - a) dnem oznámení zániku pojistného zájmu pojistníka na pojištění odpovědnosti pojistiteli,
 - b) dnem zápisu zániku vozidla v registru silničních vozidel; jde-li o jiné než registrované vozidlo, dnem, kdy nastala nevratná změna znemožňující provoz vozidla,
 - c) dnem vyřazení vozidla z provozu podle zákona upravujícího podmínky provozu vozidel na pozemních komunikacích, nebylo-li dohodnuto přerušení pojištění odpovědnosti,
 - d) odcizením vozidla; odcizením se myslí krádež, loupež a neoprávněné zmocnění cizí věci v úmyslu ji přechodně užívat; nelze-li dobu odcizení vozidla

- přesně určit, má se za to, že vozidlo bylo odcizeno, jakmile Policie České republiky nebo policejní orgán jiného státu přijal oznámení o odcizení vozidla,
- e) dnem marného uplynutí lhůty stanovené pojistitelem v upomínce k zaplacení pojistného nebo jeho části, doručené pojistníkovi; tato lhůta nesmí být kratší než 1 měsíc a upomínka pojistitele musí obsahovat upozornění na zánik pojištění v případě nezaplacení dlužného pojistného; lhůtu stanovenou pojistitelem v upomínce k zaplacení pojistného nebo jeho části lze před jejím uplynutím dohodou prodloužit,
 - f) výpovědí ke konci pojistného období u pojištění, kde je sjednáno běžné pojistné; výpověď však musí být doručena alespoň šest týdnů před uplynutím pojistného období, jinak pojištění zanikne ke konci následujícího pojistného období,
 - g) výpovědí smlouvy do dvou měsíců ode dne uzavření pojistné smlouvy; uplynutím osmidenácti výpovědní doby pojištění zaniká,
 - h) výpovědí do tří měsíců ode dne doručení oznámení vzniku pojistné události; uplynutím jednoměsíční výpovědní doby pojištění zaniká,
 - i) dohodou; tato dohoda musí být uzavřena písemně a musí v ní být ujednáno, jak se smluvní strany vyrovnají,
 - j) uplynutím doby, na kterou bylo pojištění sjednáno.

Článek 9

Škodní a pojistná událost

1. Škodní událostí je vznik újmy provozem vozidla.
2. Pojistnou událostí se rozumí škodní událost, se kterou je spojen vznik povinnosti pojistitele poskytnout pojistné plnění.

Článek 10

Pojistné plnění, limit pojistného plnění

1. Plnění pojistitele je splatné do 15 dnů ode dne skončení šetření nutného ke zjištění existence a rozsahu povinnosti pojistitele plnit ze škodní události.
2. Pojistitel je povinen zahájit šetření škodní události bez zbytečného odkladu po jeho oznámení. Ve lhůtě 3 měsíců ode dne, kdy mu byla oznámena škodní událost, je pojistitel povinen:
 - a) ukončit šetření pojistné události a sdělit osobě, která uplatnila právo na pojistné plnění, v textové podobě výši pojistného plnění podle jednotlivých nároků včetně způsobu stanovení jeho výše, jestliže nebyla zpochybněna povinnost pojistitele plnit z pojištění a nároky byly prokázány, nebo
 - b) podat osobě, která uplatnila právo na pojistné plnění, vysvětlení v textové podobě k těm jim uplatněným nárokům, které byly pojistitelem zamítnuty nebo u kterých bylo plnění pojistitele sníženo, anebo
 - c) sdělit oznamovateli v textové podobě proč nelze v této lhůtě ukončit šetření.
3. Poškozený má právo uplatnit svůj nárok na pojistné plnění přímo u pojistitele. Při uplatnění práva na pojistné plnění předloží poškozený společený záznam o dopravní nehodě, jde-li o dopravní nehodu nepodléhající oznámení Policii České republiky podle zákona upravujícího silniční provoz.
4. Limitem pojistného plnění se rozumí nejvyšší hranice plnění pojistitele při jedné škodní události a jeho výše pro jednotlivá pojistná nebezpečí dle článku 2 odst. 1 VPPPOV je uvedena v pojistné smlouvě nebo pojistných podmínkách.

Článek 11

Právo pojistitele na náhradu vyplaceného plnění

1. Pojistitel má proti pojištěnému právo na náhradu toho, co za něho plnil, jestliže prokáže, že pojištěný:
 - a) způsobil újmu úmyslně nebo provozem vozidla, které použil bez vědomí nebo proti vůli jeho provozovatele,
 - b) bez důvodů hodných zvláštního zřetele nesplnil povinnost podle zákona upravujícího silniční provoz pořádit společený záznam o dopravní nehodě nebo ohlásit dopravní nehodu, která je škodní událostí, a v důsledku toho byla ztížena nebo vyloučena možnost řádného šetření pojistitele nebo možnost pojistitele uplatnit toto právo na náhradu pojistného plnění,
 - c) bez důvodů hodných zvláštního zřetele opustil místo dopravní nehody nebo jinak ztížil nebo vyloučil možnost zjištění skutečné příčiny vzniku dopravní nehody,
 - d) bez důvodů hodných zvláštního zřetele nesplnil povinnost podle § 27 ZPOV a v důsledku toho byla ztížena nebo vyloučena možnost řádného šetření pojistitele,
 - e) bez důvodů hodných zvláštního zřetele jako řidič vozidla odmítl podrobit se na výzvu příslušného orgánu zkoušce na přítomnost alkoholu, omamné nebo psychotropní látky nebo léčivého přípravku, který má podle příbalové informace výrazný vliv na schopnost řídit nebo obsluhovat stroje,
 - f) řídil vozidlo a nebyl držitelem příslušného řidičského oprávnění s výjimkou řízení vozidla tím, kdo se podle zákona upravujícího získávání a zdokonaňování odborné způsobilosti k řízení motorových vozidel pod dohledem učitele autoškoly podrobuje výcviku v řízení motorového vozidla, skládá zkoušku z řízení motorového vozidla, připravuje se k přezkoušení z odborné způsobilosti k řízení motorových vozidel, skládá zkoušku v rámci tohoto odborného zkušební nebo se účastní školení začínajících řidičů,
 - g) řídil vozidlo v době, kdy mu byl uložen zákaz činnosti řídit vozidlo, nebo
 - h) řídil vozidlo pod vlivem alkoholu, omamné nebo psychotropní látky nebo léčivého přípravku, který má podle příbalové informace výrazný vliv na schopnost řídit nebo obsluhovat stroje.
2. Pojistitel má vůči pojištěnému právo na náhradu toho, co za něho plnil, jestliže prokáže, že příčinou vzniku újmy byla skutečnost, že
 - a) konstrukce nebo technický stav vozidla, jehož provozem vznikla újma, neodpovídá požadavkům bezpečnosti provozu na pozemních komunikacích, obsluhujících osob, přepravovaných osob nebo věcí, nebo
 - b) technická způsobilost vozidla, jehož provozem vznikla újma, nebyla schválena.
3. K náhradě podle odstavce 1 písm. f) až h) je společně a nerozdílně s pojištěným zavázán také provozovatel vozidla, ledaže prokáže, že nemohl jednání pojištěného ovlivnit.
4. V rozsahu, v jakém má pojistitel vůči pojištěnému právo na náhradu vyplaceného plnění, není pojistitel povinen poskytnout pojištěnému plnění, které pojištěný sám jako náhradu újmy poskytl poškozenému.

- Pojistitel má vůči pojistníkovi právo na náhradu toho, co za pojištěného plnil z důvodu újmy vzniklé provozem vozidla, jestliže její příčinou byla skutečnost, kterou pro vědomě nepravdivé nebo neúplně odpovědi nemohl pojistitel zjistit při sjednávání pojištění.

Článek 12 Výluky z pojištění

- Nebylo-li v pojistné smlouvě ujednáno jinak, pojistitel nehradí:
 - újmou, kterou utrpěl řidič vozidla, jehož provozem vznikla tato újma, a to v rozsahu, v jakém vznikla nebo se zvětšila následkem okolností, které se mu přičítají,
 - škodu na vozidle, jehož provozem vznikla škoda, jakož i na věcech přepravovaných tímto vozidlem, s výjimkou škody vzniklé na věci, kterou měla tímto vozidlem přepravovaná osoba v době vzniku škodní události na sobě nebo u sebe, a to v rozsahu, v jakém je pojištěný povinen škodu nahradit,
 - škodu podle § 17 odst. 2 písm. b) a c) ZPOV vzniklou mezi vozidly jízdní soupravy tvořené motorovým a přípojným vozidlem, jakož i škodu na věcech přepravovaných těmito vozidly, nejde-li o škodu vzniklou provozem jiného vozidla,
 - újmou vzniklou manipulací s nákladem stojícího vozidla,
 - náklady vzniklé poskytnutím léčebné péče, dávky nemocenského pojištění nebo důchodu z důchodového pojištění v důsledku újmy podle § 17 odst. 2 písm. a) ZPOV, kterou utrpěl řidič vozidla, jehož provozem vznikla tato újma, a to v rozsahu, v jakém vznikla nebo se zvětšila následkem okolností, které se mu přičítají,
 - újmou vzniklou provozem vozidla při teroristickém činu nebo válečné události, jestliže má tento provoz přímou souvislost s tímto činem nebo událostí,
 - újmou vzniklou užitím vozidla při účasti na organizovaném motoristickém závodě nebo organizované motoristické soutěži.
- Vznikla-li újma vlastníku vozidla, který není jeho provozovatelem, provozem jeho vozidla, které v době vzniku škodní události řídila jiná osoba, nebo vznikla-li újma tomu, kdo s vozidlem, jehož provozem mu vznikla újma, oprávněně nakládá jako s vlastním nebo kdo s tímto vozidlem oprávněně vykonává právo pro sebe, a jestliže v době vzniku škodní události řídila vozidlo jiná osoba, nahradí pojistitel tomuto vlastníku nebo této osobě pouze újmu podle § 17 odst. 2 písm. a) ZPOV včetně nákladů vynaložených zdravotní pojišťovnou podle § 18 písm. a) ZPOV a další regresní náhrady podle § 18 písm. b) a d) ZPOV.
- V případě střetu vozidel, která jsou ve vlastnictví téže osoby, vzniká právo na pojistné plnění za újmu vzniklou této osobě pouze tehdy, jestliže jde o různé provozovatele vozidel zúčastněných na vzniku škodní události a jestliže tato osoba není provozovatelem vozidla, na němž újma vznikla.

Článek 13 Obchod na dálku

- Pojistná smlouva je uzavřena formou obchodu na dálku tehdy, pokud bylo využito komunikačních prostředků bez nutnosti současné fyzické přítomnosti smluvních stran.
- Pojistník má právo bez udání důvodů odstoupit od pojistné smlouvy ve lhůtě 14 dnů ode dne uzavření pojistné smlouvy. Pojistitel je povinen bez zbytečného odkladu, nejpozději ve lhůtě do 30 dnů ode dne odstoupení od pojistné smlouvy, vrátit pojistníkovi zaplacené pojistné, od kterého se odečte to, co již z pojištění plnil. Pojistník je ve stejné lhůtě povinen pojistiteli uhradit částku vyplaceného pojistného plnění, která přesahuje výši zaplaceného pojistného.

Článek 14 Přechod práv na pojistitele

- Vzniklo-li v souvislosti s hrozící nebo nastalou pojistnou událostí osobě, která má právo na pojistné plnění, pojištěnému nebo osobě, která vynaložila zachraňovací náklady, proti jinému právo na náhradu újmy nebo jiné obdobné právo, přechází tato pohledávka včetně příslušenství, zajištění a dalších práv s ní spojených okamžikem výplaty plnění z pojištění na pojistitele, a to až do výše plnění, které pojistitel oprávněně osobě vyplatil. To neplatí, vzniklo-li této osobě takové právo vůči tomu, kdo s ní žije ve společné domácnosti nebo je na ni odkázán výživou, ledaže způsobil pojistnou událost úmyslně.
- Osoba, jejíž právo na pojistitele přešlo, vydá pojistiteli potřebné doklady a sdělí mu vše, co je k uplatnění pohledávky zapotřebí. Zmaří-li přechod práva na pojistitele, má pojistitel právo snížit plnění z pojištění o částku, kterou by jinak mohl získat. Poskytl-li již pojistitel plnění, má právo na náhradu až do výše této částky.

Článek 15 Doručování

- Písemnosti pojistitele jsou doručovány provozovatelem poštovních služeb, popř. zaměstnancem pojistitele nebo jinou pojistitelem pověřenou osobou na adresu uvedenou v pojistné smlouvě či na poslední pojistiteli známou adresu.
- Písemnost pojistitele odeslaná provozovatelem poštovních služeb doporučenou zásilkou, popř. obyčejnou zásilkou, adresátovi se považuje za doručenu:
 - třetím pracovním dnem po odeslání zásilky, u doporučené zásilky s dojednaným dnem převzetí zásilky, a to i v případě převzetí zásilky jinou osobou, již pošta doručila zásilku v souladu s právními předpisy o poštovních službách (např. rodný příslušník),
 - dnem odepření převzetí zásilky,
 - dnem vrácení zásilky jako nedoručitelné (např. pokud nelze adresáta na uvedené adrese zjistit, adresát neoznačil poštovní schránku svým jménem a příjmením nebo názvem, změnil-li adresát svůj pobyt a doručení zásilky není možné),
 - posledním dnem uložení zásilky, pokud nebyl adresát zastížen a písemnost pojistitele byla uložena doručovatelem na poště, a to i když se adresát o uložení nedozvěděl.
- Písemnosti lze doručovat prostřednictvím datové schránky. Pokud má pojistník zpřístupněnou datovou schránku a pojistitel mu do ní doručuje písemnost, nebude už tutéž písemnost posílat prostřednictvím držitele poštovní licence. Písem-

- nost bude považována za doručenu v souladu s příslušným právním předpisem.
- Není-li ujednáno jinak, lze písemnosti doručovat elektronickou zprávou, elektronickou zprávou opatřenou zaručeným elektronickým podpisem odesílatele nebo prostřednictvím internetové aplikace pojistitele. Elektronicky se písemnosti doručují na elektronickou adresu poskytnutou adresátem. Písemnost odeslaná adresátovi elektronicky na poslední oznámenou elektronickou adresu se považuje za doručenu třetím dnem po jejím odeslání, a to i v případě, že se adresát o jejím obsahu nedozvěděl, nestanoví-li zákon či jiný právní předpis jinak.

Článek 16 Zpracování osobních údajů, komunikace

- Pojistitel je povinen nakládat s osobními údaji ve smyslu Obecného nařízení o ochraně dat Evropského parlamentu a Rady (EU) 2016/679, známého jako GDPR.
- Pojistitel zpracovává osobní údaje v souladu s dokumentem Informace o zpracování osobních údajů v pojištění vozidel, který je v aktuální podobě k dispozici na webových stránkách pojistitele www.cpp.cz nebo na libovolné pobočce pojistitele.
- Pojistník souhlasí se zasíláním informací od pojistitele prostředky elektronické komunikace, pokud v pojistné smlouvě uvedl elektronickou adresu nebo telefonní číslo. Tento souhlas může kdykoliv během trvání pojištění odvolat.
- Pokud pojistník nesouhlasí se zasíláním informací prostředky elektronické komunikace dle čl. 16 odst. 3, nemůže mu pojistitel zasílat ani písemnosti elektronickou zprávou opatřenou zaručeným elektronickým podpisem odesílatele dle čl. 15 odst. 4. Tento případný nesouhlas pojistníka se nevztahuje na doručování prostřednictvím datové schránky.

Článek 17 Zachraňovací náklady

- Pojistitel uhradí účelně vynaložené zachraňovací náklady, které pojistník, pojištěný nebo jiná osoba:
 - vynaložili na odvrácení vzniku bezprostředně hrozící pojistné události,
 - vynaložili na zmírnění následků již nastalé pojistné události,
 - vynaložili proto, že plnili povinnost odklidit poškozený pojištěný majetek nebo jeho zbytky z hygienických, ekologických či bezpečnostních důvodů.
 Pojistník, pojištěný nebo jiná osoba má právo i na náhradu škody, kterou v souvislosti s výše uvedenými činnostmi utrpěl.
- Pojistitel uhradí prokazatelně vynaložené zachraňovací náklady, maximálně do výše 0,1 % sjednaného limitu pojistného plnění. Toto omezení neplatí, byly-li zachraňovací náklady vynaloženy se souhlasem pojistitele, ač k nim nebyla výše uvedená osoba nijak povinná.
- Zachraňovací náklady, které byly vynaloženy na záchranu života nebo zdraví osob, pojistitel uhradí max. do výše 30 % sjednaného limitu pojistného plnění. Toto omezení neplatí, byly-li zachraňovací náklady vynaloženy se souhlasem pojistitele, ač k nim nebyla výše uvedená osoba nijak povinná.
- Náklady na běžný odtah či vyproštění vozidla se nepovažují za zachraňovací náklady ve smyslu tohoto článku. Odtah, vyproštění, popř. další asistenční služby poskytují pojistitel k pojištění samostatně dle Doplňkových pojistných podmínek pro havarijní pojištění vozidel DPPHAV 1/24 F.

Článek 18 Výklad pojmů

- Oprávněná osoba** je osoba, které v důsledku pojistné události vznikne právo na pojistné plnění. U tohoto pojištění je oprávněnou osobou poškozený.
- Pojistník** je osoba, která uzavřela s pojistitelem pojistnou smlouvu a je povinna platit pojistné.
- Pojistné období** je časové období dohodnuté v pojistné smlouvě, za které se platí pojistné.
- Pojištěný** je každý, kdo je povinen nahradit poškozenému újmu vzniklou provozem vozidla, jehož provozu se pojištění odpovědnosti týká.
- Poškozený ten**, kdo má právo na náhradu újmy vzniklé provozem vozidla.
- Vozidlo** je motorové vozidlo určené k pohybu po zemi, s výjimkou kolejového vozidla, poháněné výhradně mechanickým pohonem dle bližší specifikace uvedené v ZPOV a přípojně vozidlo určené k užití s tímto motorovým vozidlem. Za vozidlo se nepovažuje vozík pro invalidy užívaný vylučně osobou s tělesným postižením.
- Výroční den** počátku pojištění je den, který se číslem dne v měsíci a pojmenováním měsíce shoduje se dnem počátku pojištění. Je-li den počátku pojištění 29. únor, výroční den počátku pojištění je poslední kalendářní den měsíce února.

Článek 19 Sankční doložka

Pojistitel neposkytne pojistné plnění ani jiné plnění či službu z pojistné smlouvy v rozsahu, v jakém by takové plnění nebo služba znamenaly porušení mezinárodních sankcí, obchodních nebo ekonomických sankcí či finančních embargů vyhlášených za účelem udržení nebo obnovení mezinárodního míru, bezpečnosti, ochrany základních lidských práv a boje proti terorismu. Za tyto sankce a embarga se považují zejména sankce a embarga Organizace spojených národů, Evropské unie, České republiky a Spojeného království Velké Británie a Severního Irsku. Dále také Spojených států amerických za předpokladu, že neodporují sankcím a embargům uvedeným v předchozí větě.

Článek 20 Závěrečná ustanovení

- Tyto všeobecné pojistné podmínky nabývají účinnosti dnem 1. března 2024.
- Pojistník, je-li spotřebitelem, má právo na tzv. mimosoudní řešení spotřebitelského sporu vzniklého ze sjednaného pojištění. Věcně příslušným orgánem mimosoudního řešení spotřebitelských sporů je Česká obchodní inspekce (www.coi.cz) nebo Kancelář ombudsmana České asociace pojišťoven (www.ombudsmancap.cz).

Způsob zajištění činnosti

Příloha č. 4

Název organizační jednotky	Adresa organizační jednotky	Ředitel/vedoucí pobočky	Telefon (ředit., ved.)	E - mail	Pobočkový mail	Telefon org.složky
Regionální jednotka Pízeň	Lochotínská 18 - vchod z ulice Oryšle Benškové, 30100, Pízeň	Ing. Dušan Zeman	377 831 172, 731 135 785	dusan.zeman@cpp.cz	zeman@cpp.cz	957 653 310
Pobočka Pízeň	Lochotínská 18 - Vchod z ulice Oryšle Benškové, 30100, Pízeň	Mgr. Ivanna Maderová - pověřena vedením	377 970 789, 734 522 812	ivanna.maderova@cpp.cz	pizen.lochotinska@cpp.cz	957 553 328, 957 553 329, 731 135 429, 731 625 437
Pobočka Teplice	28. října 780/10, 41501, Teplice	Lucie Vlčková	731,135,768	lucie.vlckova@cpp.cz	teplice@cpp.cz	417 531 007, 731 135 768, 731 625 465, 417 531 030
Pobočka Karlovy Vary	Moskevská 10, 36001, Karlovy Vary	Petra Benšková	353 561 556, 733 616 194	petra.benskova@cpp.cz	karlovy.vary@cpp.cz	353,563,910
Pobočka Klatovy	Pražská 120, 33901, Klatovy	Mgr. Vojtěch Honzík	376 321 122, 724 789 554	vojtech.honzik@cpp.cz	klatovy@cpp.cz	376 321 122, 731 645 473
Pracoviště pobočky Sušice (pracoviště pobočky Klatovy)	Americké armády 78, 342 01, Sušice	Mgr. Vojtěch Honzík	376 522 171, 724 789 554	vojtech.honzik@cpp.cz	sušice@cpp.cz	731 625 446, 376 522 171
Pobočka Most	Moskevská 3336, 43401, Most	Bc. Helena Fosková	476 744 980, 731 135 514	helena.foskova@cpp.cz	most@cpp.cz	476 744 980, 731 135 783, 734 522 828
Pracoviště pobočky Žatec (pracoviště pobočky Most)	Karla IV 353, 438 01, Žatec	Bc. Helena Fosková	476 744 980, 731 135 514	helena.foskova@cpp.cz	zatec@cpp.cz	415,214,435
Pracoviště pobočky Litvínov (pracoviště pobočky Most)	9. května 26 - Galerie, 43601, Litvínov	Bc. Helena Fosková	957 548 131, 733 616 326	helena.foskova@cpp.cz	litvinov@cpp.cz	957 548 131, 733 616 326
Pobočka Litoměřice	Dlouhá 182, 412 01, Litoměřice	Dagmar Štáfková	733,616,244	dagmar.stafkova@cpp.cz	litomerice@cpp.cz	416 733 343, 731 135 685, 733 616 244
Pobočka Sokolov	Marie Majerové 1815, 356 01, Sokolov	Jaroslav Šíp	733,616,194	jaroslav.sip@cpp.cz	sokolov@cpp.cz	352 625 050, 352 605 751
Pracoviště pobočky Pízeň - Gerská (pracoviště pobočky Pízeň)	Gerská 1951/15, 323 00, Pízeň	Mgr. Ivanna Maderová - pověřena vedením	734,522,812	ivanna.maderova@cpp.cz	pizen.gerska@cpp.cz	377 223 018, 734 178 380, 377 320 283
Pracoviště pobočky Pízeň - nám. Generála Píky (pracoviště pobočky Pízeň)	náměstí Generála Píky 15, 32600, Pízeň	Mgr. Ivanna Maderová - pověřena vedením	377 970 789, 734 522 812	ivanna.maderova@cpp.cz	pizen.slovany@cpp.cz	377 970 790, 377 970 789, 733 616 256, 734 522 799
Pracoviště pobočky Pízeň - Luna (pracoviště pobočky Pízeň)	Skupova 24 - Obchodní centrum LUNA, 301 00, Pízeň	Mgr. Ivanna Maderová - pověřena vedením	377 540 509, 734 522 812	ivanna.maderova@cpp.cz	pizen.luna@cpp.cz	377 540 509, 734 690 733
Pracoviště pobočky Rokycany (pracoviště pobočky Pízeň)	Jiráskova 1298, 337 01, Rokycany	Mgr. Ivanna Maderová - pověřena vedením	734,522,812	ivanna.maderova@cpp.cz	rokyany@cpp.cz	371 785 223, 731 135 404
Pobočka Chomutov	Riegrova 229, 43001, Chomutov	Jiří Jeřábek	474 621 903, 734 522 939	jiri.jerabek@cpp.cz	chomutov@cpp.cz	474 621 903, 731 135 427, 474 623 494, 734 522 932
Pobočka Cheb	26.dubna 583/14, 350 02, Cheb	Ester Kováčová	354,544,944	ester.kovacova@cpp.cz	cheb@cpp.cz	354 544 944, 733 616 233, 737 206 885
Pobočka Domažlice	Vodní 31, 34401, Domažlice	Naděžda Zušáková	731,135,748	nadezda.zusakova@cpp.cz	domazlice@cpp.cz	379 768 435, 379 720 427, 734 522 835, 737 206 889
Pobočka Tachov	Boženy Němcové 98, 347 01, Tachov	Naděžda Zušáková	374,720,311	nadezda.zusakova@cpp.cz	tachov@cpp.cz	374 720 543, 374 720 311, 731 135 748
Pracoviště pobočky Mariánské Lázně (pracoviště pobočky Tachov)	Chebská 731/15 - NC Nové Chebské, 353 01, Mariánské Lázně	Naděžda Zušáková	354 626 227, 731 135 748	nadezda.zusakova@cpp.cz	marianske@cpp.cz	354 626 227, 733 616 252, 733 616 236

ŘŘ Brno

Název organizační jednotky	Adresa organizační jednotky	Ředitel/vedoucí pobočky	Telefon (ředit., ved.)	E - mail	Pobočkový mail	Telefon org.složky
Regionální jednotka Brno	Prácheňská 525/1, 60200, Brno	Bepa Hrnčík	602,640,372	bepa.hrnchik@cpp.cz	brno@cpp.cz	957 553 019
Pobočka Třebíč	Hrotovická 1202/27, 67401, Třebíč	Jana Tesařová	957 548 134, 731 135 734	jana.tesarova@cpp.cz	trebic@cpp.cz	957 548 134, 731 135 734, 731 135 723
Pobočka Žďár nad Sázavou	ul. Nádražní 2119/69, 59101, Žďár nad Sázavou	Jarmila Jeřová	566 521 602, 731 135 504	jarmila.jezova@cpp.cz	zdar@cpp.cz	566 629 899, 731 135 504, 731 135 390



Způsob zajištění činnosti

Příloha č. 4

Pobočka Boskovice	Růžové náměstí 3 + 4, 68001, Boskovice	Jakub Tenora	516 452 164, 734 522 806	jakub.tenora@cpp.cz	boskovice@cpp.cz	516 452 137, 731 135 653, 734 522 806
Pobočka Brno - Palackého	Palackého třída 879/84, 61200, Brno	Milan Jelínek, DIS.	541 218 027, 733 616 178	milan.jelinek@cpp.cz	brno.palackeho@cpp.cz	541 217 647, 734 522 922, 733 616 178
Pracoviště pobočky Brno (pracoviště pobočky Brno - Palackého)	Vinárna 526/1, 602 00, Brno	Milan Jelínek, DIS.	541 218 027, 733 616 178	milan.jelinek@cpp.cz	brno1@cpp.cz	957 533 000, 734 522 921, 733 616 178
Pobočka Brno - Kapucínské nám.	Kapucínské nám. 14, 60200, Brno	Monika Zlatníková, DIS.	731,135,422	monika.zlatnikova@cpp.cz	brno2@cpp.cz; monika.zlatnikova@cpp.cz	542 215 232, 731 625 461, 731 135 422
Pobočka Brno - Kounicova	Kounicova 271/13, 60200, Brno	Aleš Zabloudil	542 214 275, 731 135 482	ales.zabloudil@cpp.cz	brno.kounicova@cpp.cz	542,215,140
Pobočka Břeclav	U Stadionu 2144 - Vstup z ulice Národních Hrdinů, 69002, Břeclav	Viktor Kodl	519 322 853, 731 135 741	viktor.kodl@cpp.cz	brecrav@cpp.cz	519 322 854, 519 322 853, 731 135 741, 731 135 633
Pobočka Hodonín	Národní třída 301/26, 69501, Hodonín	Zdeněk Dvořák	957 548 118, 734 522 829	zdenek.dvorak@cpp.cz	hodonin@cpp.cz	957 548 120, 957 548 119, 734 522 829, 731 135 683
Pobočka Znojmo	Pražská 2F, 669 02, Znojmo	Götz Miloš	515 331 012, 734 522 753	mlilos.gotz@cpp.cz	znojmo@cpp.cz	515 331 012, 515 331 011, 515 331 007, 734 522 753
Pobočka Kroměříž	Vejvanovského 1592/20, 76701, Kroměříž	Loučková Veronika	573,331,760	veronika.louckova@cpp.cz	kromeriz@cpp.cz	573 331 759, 573 330 518, 730 167 336
Pobočka Uherské Hradiště	Na Splávku 1182, 68601, Uherské Hradiště	Jana Lakosilová	572 557 165, 572 540 602	jana.lakosilova@cpp.cz	uherskehradište@cpp.cz	572 540 602, 734 522 870, 734 522 797, 731 135 671
Pobočka Zlín	Dlouhá 5617, 760 01, Zlín	Ivan Marek	577 011 383, 731 135 692	ivan.marek@cpp.cz	zlin@cpp.cz	577 220 954, 577 220 952, 577 011 384, 731 625 471

RŘ Hradec Králové

Název organizační jednotky	Adresa organizační jednotky	Ředitel/vedoucí pobočky	Telefon (ředit., ved.)	E - mail	Pobočkový mail	Telefon org.složky
Organizační ředitelství Hradec Králové	Štěpánska 841/20, 50002, Hradec Králové	Mgr. Novák	495 704 411, 731 135 705	mgr.novak@cpp.cz	hradec.kr@cpp.cz	957 553 628, 957 553 629
Pobočka Hradec Králové	Štěpánska 441/12, 50002, Hradec Králové	Mgr. Ivan Novák	495 704 408, 733 616 325	ivan.novak@cpp.cz	ivan.novak@cpp.cz	957 553 628, 957 553 629, 733 616 235
Pracoviště pobočky Hradec Králové - Habrmanova (pracoviště pobočky Hradec Králové)	Habrmanova 204/6, 500 02, Hradec Králové	Mgr. Ivan Novák	495 704 408, 733 616 325	ivan.novak@cpp.cz	ivan.novak@cpp.cz	495 591 506, 733 616 235
Pobočka Děčín	Prokopa Holého 701/18, 405 02, Děčín IV. - Podmokly	Jiří Mandel	412 520 107, 737 206 800	jiri.mandel@cpp.cz	jiri.mandel@cpp.cz	412 520 108, 412 520 107, 734 511 503, 734 691 873
Pobočka Ústí nad Labem	Dlouhá 3458/2A - Palác Jordan, 40001, Ústí nad Labem	Zdeňka Kálesová - pověřena řízením	475 501 044, 734 522 847	zdenka.kalesova@cpp.cz	usti@cpp.cz	475,220,001
Pobočka Česká Lípa	Berkova 107/2 - naproti OD Andy, 470 01, Česká Lípa	Jiří Bláha	487 821 194, 734 522 803	jiri.blaha@cpp.cz	jiri.blaha@cpp.cz; tereza.dekojova@cpp.cz	487 821 194, 734 522 803
Pobočka Jablonec nad Nisou	Komenského 33, 46601, Jablonec nad Nisou	Milena Vávrová	733,616,294	milena.vavrova@cpp.cz	milena.vavrova@cpp.cz	485 143 499, 733 616 294
Pracoviště pobočky Jablonec nad Nisou	Lidická 2090/18, 46601, Jablonec nad Nisou	Milena Vávrová	733,616,294	milena.vavrova@cpp.cz	milena.vavrova@cpp.cz	483 319 881, 733 616 294
Pobočka Liberec	Kostelní 4/2 - vchod z náměstí Dr. E. Beneše, 460 01, Liberec 1	Pavel Kánský, DIS. - pověřen vedením	485 106 585, 731 135 378	pavel.kansky@cpp.cz	pavel.kansky@cpp.cz	485 105 104, 485 102 267, 485 106 534, 731 135 378
Pracoviště pobočky Liberec - OC Plaza, vchod z venku (pracoviště pobočky Liberec)	Palachova 1404/2, 460 01, Liberec	Pavel Kánský, DIS. - pověřen vedením	485 106 585, 731 135 378	pavel.kansky@cpp.cz	pavel.kansky@cpp.cz	485 104 411, 731 135 378
Pobočka Turnov	28. Pěna 17, 51101, Turnov	Bc. Pavla Jhotáková	731,135,772	pavla.jhotakova@cpp.cz	pavla.jhotakova@cpp.cz	481 322 854, 731 135 772
Pracoviště pobočky Hradec Králové - Šimkova (pracoviště pobočky Hradec Králové)	Šimkova 1223/2A, 500 03, Hradec Králové	Mgr. Ivan Novák	495 704 408, 733 616 325	ivan.novak@cpp.cz	ivan.novak@cpp.cz	495 510 100, 733 616 235
Pobočka Jižín	Havlíčzkova 176, 50601, Jižín	Jana Rychterová	493 520 710, 734 522 778	jana.rychterova@cpp.cz	jana.rychterova@cpp.cz	493 599 093, 493 520 708, 734 522 778, 734 511 902
Pobočka Náchod	Krámská 29, 54701, Náchod	Pavel Fšera	491 433 168, 731 135 659	pavel.fsera@cpp.cz	pavel.fsera@cpp.cz	491 433 168, 731 135 659
Pobočka Rychnov nad Kněžnou	Staré náměstí 59, 516 01, Rychnov nad Kněžnou	Oldřich Hájek	494 661 174, 605 732 322	oldrich.hajek@cpp.cz	oldrich.hajek@cpp.cz	494 661 095, 605732322
Pobočka Trutnov	Palackého 103, 54101, Trutnov	Petra Chlebounová - vedoucí pobočky	731,135,781	petra.chlebounova@cpp.cz	petra.chlebounova@cpp.cz; bohumil.dvorak@cpp.cz	499 813 359, 731 135 641, 731 135 781
Pobočka Chrudim	Poděbradova 72, 53701, Chrudim	Jana Petíoková	469,622,831	jana.petiova@cpp.cz	jana.petiova@cpp.cz	469 622 831, 733 616 248

2)

Způsob zajištění činnosti

Příloha č. 4

Pobočka Pardubice	Smlívova 429, 530 02, Pardubice	Mgr. Pavel Henneberg	734 522 849, 466 068 302	pavel.henneberg@cpp.cz	pavel.henneberg@cpp.cz; katerina.richtrova@cpp.cz	466 068 305, 734522849
Pracoviště pobočky Pardubice (pracoviště pobočky Pardubice)	17. listopadu ě.p. 408, 530 02, Pardubice	Mgr. Pavel Henneberg	734 522 849, 466 610 168, 466 610 169	pavel.henneberg@cpp.cz	pavel.henneberg@cpp.cz; katerina.richtrova@cpp.cz	466 610 168, 466 610 169, 734522849
Pobočka Svitavy	nám. Míru 53/59, 56802, Svitavy	František Kunart	461 530 317, 731 625 475	frantisek.kunart@cpp.cz	frantisek.kunart@cpp.cz; elzbeta.cizkova@cpp.cz	461 530 317, 731 625 459, 731 625 475
Pobočka Ústí nad Orlicí	Mírové náměstí 1389, 56201, Ústí nad Orlicí	Jaroslava Ondráčková	465 526 590, 606 526 450	jaroslava.ondrackova@cpp.cz	jaroslava.ondrackova@cpp.cz; pamela.sitova@cpp.cz	465 526 290, 731 135 576, 606 526 450

RŘ Praha

Název organizační jednotky	Adresa organizační jednotky	Ředitel/vedoucí pobočky	Telefon (redt., ved.)	E - mail	Pobočkový mail	Telefon org. složky
Regionální ředitelství Praha	Budějovická 3, 14021, Praha 4	Ing. Petr Vokříš	261 002 410, 731 135 705	petr.vokris@cpp.cz	praha@cpp.cz	957 554 045, 957 554 046, 957 554 048, 957 554 050, 957 554 044
Pobočka Praha 2 - Vinohrady	Korunní 841/27, 12000, Praha 2	David Hrbša	221 501 310, 733 616 185	david.hrusa@cpp.cz	praha2@cpp.cz	221 501 310, 221 501 320, 733 616 185
Pobočka Praha 4 - Pankrác	Budějovická 3a, 14021, Praha 4	Martin Švábil	957 554 047, 774 100 296	martin.svabik@cpp.cz	praha4@cpp.cz	957 554 045, 957 554 046, 957 554 048, 957 554 050, 957 554 044
Pobočka Praha 5 - Smíchov	Jindřicha Plachty 25, 15000, Praha 5	Josef Tomášek	257 316 110, 731 135 568	josef.tomasek@cpp.cz	praha5@cpp.cz	257 319 003, 257 316 111
Pobočka Praha 9 - Vysočany	Jandova 10/3, 190 00, Praha 9	David Hrbša	733 616 185, 233 931 029	david.hrusa@cpp.cz	praha9@cpp.cz	233 931 029, 233 901 237, 733 616 185
Pobočka Praha 8 - Karlín	Pobřežní 665/23, 186 00, Praha 8	Martin Švábil	956 451 051, 774 100 296	martin.svabik@cpp.cz	praha8@cpp.cz	956 451 051, 956 451 052
Pobočka Benešov	Tyřilova 2260, 25601, Benešov	Bc. Petr Listopad	731,135,574	petr.listopad@cpp.cz	benesov@cpp.cz	315,694,947
Pobočka Beroun	Politických vězňů 153/21, 266 01, Beroun	Josef Tomášek	257 316 110, 731 135 568	josef.tomasek@cpp.cz	beroun@cpp.cz	311 626 736, 731 135 788
Pobočka Kladno	Komenského 3379/2, 272 01, Kladno	Petra Havrdová	733 616 329, 312 240 214	petra.havrdova@cpp.cz	kladno@cpp.cz	312,240,214
Pobočka Kolín	Legerova 182, 280 02, Kolín	Jiří Zima	321 716 932, 731 135 626	jiri.zima@cpp.cz	kolin@cpp.cz	321 716 931, 733 616 231, 734 522 880
Pobočka Mladá Boleslav	U Kasáren 1377, 29301, Mladá Boleslav	Andrea Truksová	703 491 498, 326 736 167	andrea.truksova@cpp.cz	mboleslav@cpp.cz	326 722 864, 326 736 168
Pracoviště pobočky Mladá Boleslav	Kvasný 145 - Odbory KOVO, 517 02, Mladá Boleslav	Andrea Truksová	326 736 157, 703 491 498	andrea.truksova@cpp.cz	mboleslav@cpp.cz	494,530,053
Pracoviště pobočky Mladá Boleslav	Tř. Václava Klementa 869 - Odbory KOVO MB, 29301, Mladá Boleslav II	Andrea Truksová	326 736 157, 703 491 498	andrea.truksova@cpp.cz	mboleslav@cpp.cz	326 817 198, 731 135 622
Pobočka Nymburk	Náměstí Přemyslovců 39, 28802, Nymburk	Dana Nosková	325 531 938, 735 701 643	dana.noskova@cpp.cz	nymburk@cpp.cz	325 516 370, 325 531 908, 735 701 643, 733 616 230, 731 645 518
Pobočka Příbram	Dlouhá 97, 26103, Příbram	Bc. Petr Listopad	318,627,596	petr.listopad@cpp.cz	pribram@cpp.cz	318 627 195, 318 627 596
Pobočka Rakovník	Husovo náměstí 52 - vedle restaurace Šalanda, 26901, Rakovník	Kateřina Šretrová	313,502,590	katerina.sretrova@cpp.cz	rakovnik@cpp.cz	přepážka: 313 502 589, vedoucí: 313 502 590
Pobočka Mělník	Jaroslava Seiferta 147/6, 276 01, Mělník	Eva Brotánková	735,765,431	eva.brotankova@cpp.cz	melnik@cpp.cz	315 628 643, 315 628 635, 735 765 431

RŘ Ostrava

Název organizační jednotky	Adresa organizační jednotky	Ředitel/vedoucí pobočky	Telefon (redt., ved.)	E - mail	Pobočkový mail	Telefon org. složky
Regionální ředitelství Ostrava	28. října 333/77, 70200, Ostrava	Alice Zahradská	596 123 476, 596 115 561	alice.zahradsk@cpp.cz	ostrava@cpp.cz	596 123 476, 596 115 561
Pracoviště pobočky Ostrava - Hrabůvka (pracoviště pobočky Ostrava)	Dr. Martíňka 1590 - OD Špalíček, 70030, Ostrava - Hrabůvka	Jakub Kaňka	731,135,464	jakub.kanka@cpp.cz	ostrava@cpp.cz	596 110 536, 731 135 464
Pobočka Jeseník	Pačtovní 884/1, 790 01, Jeseník	Ing. Alena Opálková	584,413,100	alena.opalkova@cpp.cz	jesenik@cpp.cz	584 413 100, 584 409 059
Pobočka Olomouc	Litovelská 17, 779 00, Olomouc	Mgr. Petra Želízňáková	585,700,939	petra.hovancova@cpp.cz	olomouc@cpp.cz	585 700 940, 585 700 941, 585 700 939, 585 700 942
Pracoviště pobočky Olomouc - Hodolany	Tovární 1197/42a, 779 00, Olomouc - Hodolany	Mgr. Petra Želízňáková	585,700,939	petra.hovancova@cpp.cz	olomouc@cpp.cz; miluse.sklenarova@cpp.cz	731 135 674, 585 203 251, 585 203 252
Pobočka Prostějov	Hradební 4603/15, 796 01, Prostějov	Ing. Elena Smrčková	733,616,251	elena.smrckova@cpp.cz	prostějov@cpp.cz	582 337 735, 737 206 895, 733 616 251
Pobočka Přerov	Mostní 226/2, 750 02, Přerov	Bc. Jiří Zách	581 277 807, 733 616 325	jiri.zacha@cpp.cz	prerov@cpp.cz	581 203 161, 581 220 273, 733 616 325
Pobočka Šumperk	M.R. Štafánika 3198/15, 787 01, Šumperk	Lenka Asprovská	583,224,827	lenka.asprovska@cpp.cz	sumperk@cpp.cz	583,224,827
Pobočka Vsetín	Na Příkopě 814/15, 755 01, Vsetín	Helena Filová	571 410 034, 731 135 382	helena.filova@cpp.cz	vsetin@cpp.cz	571,424,733
Pracoviště pobočky Rožnov pod Radhoštěm (pracoviště pobočky Vsetín)	Nádražní 23, 756 61, Rožnov pod Radhoštěm	Helena Filová	731,135,382	helena.filova@cpp.cz	vsetin@cpp.cz	571 438 438, 571 424 733
Pobočka Bruntál	Zámecké nám. 2/8, 79201, Bruntál	Jana Vlachynská	585 700 942, 731 135 571	jana.vlachynska@cpp.cz	bruntal@cpp.cz	554,211,831

3)

Způsob zajištění činnosti

Příloha č. 4

Pobočka Frýdek Místek	Ostravská 2125, 73801, Frýdek-Místek	Jakub Ursiní	558 436 796, 731 135 517	jakub.ursini@cpp.cz	frýdek.mistek@cpp.cz	558,436,796
Pobočka Karvíná	Masarykovo náměstí 26/14, 73301, Karvíná	Libuše Rusnoková	596 320 224, 733 616 198	libuse.rusnokova@cpp.cz	karvina@cpp.cz	596,320,224
Pracoviště pobočky Český Těšín (pracoviště pobočky Karvíná)	Smetanova 9, 73701, Český Těšín	Libuše Rusnoková	596 320 224, 733 616 198	libuse.rusnokova@cpp.cz	karvina@cpp.cz	733,616,198
Pobočka Nový Jičín	Tyršova 15, 74101, Nový Jičín	Věra Pajurková	556 706 765, 731 135 708	vera.pajurkova@cpp.cz	novy.jicin@cpp.cz	556 706 765, 556 720 420
Pracoviště pobočky Frenštát pod Radhoštěm (pracoviště pobočky Nový Jičín)	Kostelní 478, 74401, Frenštát pod Radhoštěm	Věra Pajurková	731,135,708	vera.pajurkova@cpp.cz	novy.jicin@cpp.cz	556,801,365
Pracoviště pobočky Valašské Meziříčí (pracoviště pobočky Nový Jičín)	Náměstí 71, 75701, Valašské Meziříčí	Věra Pajurková	731,135,708	vera.pajurkova@cpp.cz	novy.jicin@cpp.cz	571,610,581
Pobočka Opava	Ostrožná 231/36, 74601, Opava	Alena Procházková	553 624 989, 734 522 887	alena.prochazkova@cpp.cz	opava@cpp.cz	553,624,989
Pobočka Třinec	Náměstí Míru 551, 73961, Třinec	Darína Wrzeczonková	558 320 777, 731 135 603	darina.wrzeczonkova@cpp.cz	trinec@cpp.cz	558 335 700, 731 135 603
Pobočka Ostrava	ul. Dlouhá 194/3, 70200, Ostrava - Moravská Ostrava	Jakub Kafka	596 116 642, 731 135 464	jakub.kafka@cpp.cz	ostrava@cpp.cz	596 123 476, 595 700 809, 596 115 104

RŘ České Budějovice

Název organizační jednotky	Adresa organizační jednotky	Ředitel/vedoucí pobočky	Telefon (ředit., ved.)	E - mail	Pobočkový mail	Telefon org.složky
Regionální ředitelství České Budějovice	Průmyslová 1656, 37001, České Budějovice	JR Tóma	386 103 301, 731 135 471	jr.toma@cpp.cz	ceska.budejovice@cpp.cz	957 554 615
Pobočka České Budějovice	Průmyslová 1656, 37001, České Budějovice	Ing. Lenka Lorencová	957 554 603, 731 135 386	lenka.lorencova@cpp.cz	ceska.budejovice@cpp.cz	957 554 606, 957 554 607, 957 554 603, 957 554 617, 731 135 386
Pracoviště pobočky České Budějovice (pracoviště pobočky České Budějovice)	IGY centrum - vchod z Pražské tř. - Pražská tř. 1247/24, 37004, České Budějovice	Ing. Lorencová Lenka	957 554 603, 731 135 386	lenka.lorencova@cpp.cz	ceska.budejovice@cpp.cz	957 548 130, 731 135 386
Pobočka Český Krumlov	Tovární 198, 381 01, Český Krumlov	Petra Vozábalová, DiS.	380 713 700, 736 504 142	petra.vozabalova@cpp.cz	cesky.krumlov@cpp.cz	380 711 260, 736 504 142
Pobočka Jindřichův Hradec	Masarykovo náměstí 108, 377 01, Jindřichův Hradec	Bc. Karel Adam	384 361 080, 731 135 663	karel.adam@cpp.cz	jindrichuvhradec@cpp.cz	384 361 061, 384 361 080, 731 616 286, 734 690 738
Pobočka Písek	Fráni Šrámka 167, 39701, Písek	Tomáš Slezka	382 215 351, 724 113 870	tomas.slezka@cpp.cz	pisek@cpp.cz	382 215 351, 382 217 082, 382 215 984, 724 113 870
Pobočka Strakonice	Komenského 105, 38601, Strakonice	Blanka Zelenková	383 321 449, 731 135 524	blanka.zelenkova@cpp.cz	strakonice@cpp.cz	383 322 935, 383 323 115, 383 321 449, 731 135 524
Pracoviště pobočky Strakonice - Jihlo z Poštěbrad (pracoviště pobočky Strakonice)	Krále Jihlo z Poštěbrad 772 - Městský úřad - odbor dopravy, 386 01, Strakonice	Zelenková Blanka	383 321 449, 731 135 524	blanka.zelenkova@cpp.cz	strakonice@cpp.cz	734,522,750
Pobočka Prachatice	Velké náměstí 6, 383 01, Prachatice	Jakub Ořtádal	388 311 139, 734 522 865	jakub.ortadal@cpp.cz	prachatice@cpp.cz	388 311 139, 388 311 138, 734 522 865
Pobočka Tábor	Fügenerova 822, 39002, Tábor	Petra Krejčová	381257556, 381252452	petra.krejцова@cpp.cz	tabor@cpp.cz	381 252 452, 381 257 556, 734 522 897
Pobočka Havlíčkův Brod	Dolní 1, 58001, Havlíčkův Brod	Drahuše Čejková	569 435 719, 731 645 531	drahuse.cejkova@cpp.cz	havlickouvbrod@cpp.cz	569 420 408, 731 135 478
Pracoviště pobočky Ledec nad Sázavou (pracoviště pobočky Havlíčkův Brod)	Kaželská 209, 584 01, Ledec nad Sázavou	Drahuše Čejková	733,616,321	ledec@cpp.cz	ledec@cpp.cz	733,616,321
Pobočka Jihlava	Žitkova 13, 58601, Jihlava	Hana Ondráčková	567 220 906, 731 625 457	hana.ondrackova@cpp.cz	jihlava@cpp.cz	567 300 255, 567 306 548, 567 220 906, 731 625 457
Pobočka Pelhřimov	Přítkopy 476, 39301, Pelhřimov	Helena Hovorková	565 332 583, 734 522 896	helena.hovorkova@cpp.cz	pelhrimov@cpp.cz	565 322 449, 565 332 583, 734 522 896
Pracoviště pobočky Trhové Sviny (pracoviště pobočky Český Krumlov)	Žitkovo náměstí 136, 37401, Trhové Sviny	Petra Vozábalová, DiS.	380 713 700, 736 504 142	petra.vozabalova@cpp.cz	trhove.sviny@cpp.cz	387 202 282, 734 690 725, 736 504 142
Pracoviště pobočky Vimperk (pracoviště pobočky Prachatice)	Přivovarská 109/14, 38501, Vimperk	Jakub Ořtádal	957 548 101, 734 522 865	jakub.ortadal@cpp.cz	vimperk@cpp.cz	957 548 101, 731 135 628
Pracoviště pobočky Dačice (pracoviště pobočky Pelhřimov)	Havlíčkovo nám. 103, 38001, Dačice	Helena Hovorková	565 332 583, 734 522 896	helena.hovorkova@cpp.cz	dacice@cpp.cz	957 548 110, 734 522 896

4)

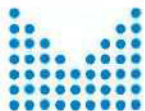

Čestné prohlášení

k zadávacímu řízení na uzavření rámcové dohody s názvem

„Rámcová dohoda na pojištění odpovědnosti za škodu způsobenou provozem vozidel a havarijní pojištění vozidel pro roky 2026 až 2028“

Identifikační údaje centrálního zadavatele	
Název:	Česká republika - Ministerstvo vnitra
IČO:	00007064
Sídlo:	Nad Štolou 936/3, 170 34 Praha 7
Jednající	Mgr. Lenka Příbová, ředitelka odboru veřejných zakázek
Identifikační údaje účastníka zadávacího řízení	
Obchodní firma/název:	Česká podnikatelská pojišťovna, a.s., Vienna Insurance Group
IČO:	639 98 530
Sídlo:	Pobřežní 665/23, 186 00 Praha 8
Osoba oprávněná jednat za účastníka zadávacího řízení:	Mgr. Irena Löffelmannová, manažer odboru pojištění flotil, na základě pověření

1) Níže podepsaný dodavatel **tímto čestně prohlašuje**, že na smlouvě společnosti, kterou zastupují, není/nebude ruské zapojení do smluv překračujících limity stanovené v článku 5k nařízení Rady (EU) č. 833/2014 ze dne 31. července 2014, o omezujících opatřeních vzhledem k činností Ruska destabilizujícím situaci na Ukrajině, ve znění pozdějších předpisů.

Zejména prohlašuji, že:

(a) dodavatel, kterého zastupuji (a žádná ze společností, které jsou členy našeho konsorcia), není ruským státním příslušníkem nebo fyzickou nebo právnickou osobou, subjektem nebo orgánem usazeným v Rusku;

(b) dodavatel, kterého zastupuji (a žádná ze společností, které jsou členy našeho konsorcia), není právnickou osobou, subjektem nebo orgánem, jejichž vlastnická práva jsou přímo nebo nepřímo vlastněna z více než 50 % subjektem uvedeným v písmenu a) tohoto odstavce;

c) ani já, ani společnost, kterou zastupuji, nejednáme jménem nebo na pokyn subjektu uvedeného v písmenech a) nebo b) výše,



včetně poddodavatelů, dodavatelů nebo subjektů, jejichž způsobilost je využívána ve smyslu směrnic o zadávání veřejných zakázek, pokud představují více než 10 % hodnoty zakázky.

2) Níže podepsaný dodavatel, jakož i osoba/osoby jednající jeho jménem **tímto čestně prohlašují**, že nejsou sankcionovanou osobou ve smyslu nařízení Rady (EU) č. 269/2014 ze dne 17. března 2014, o omezujících opatřeních vzhledem k činnostem narušujícím nebo ohrožujícím územní celistvost, svrchovanost a nezávislost Ukrajiny, ve znění pozdějších předpisů, nařízení Rady (EU) č. 208/2014 ze dne 5. března 2014, o omezujících opatřeních vůči některým osobám, subjektům a orgánům vzhledem k situaci na Ukrajině, ve znění pozdějších předpisů, nařízení Rady (ES) č. 765/2006 ze dne 18. května 2006, o omezujících opatřeních vzhledem k situaci v Bělorusku a k zapojení Běloruska do ruské agrese proti Ukrajině, ve znění pozdějších předpisů, včetně aktuálních příloh těchto všech nařízení, tj. **nenachází se na tzv. sankčních seznamech.**

Níže podepsaný dodavatel, jakož i osoba/osoby jednající jeho jménem **tímto čestně prohlašují**, že se zavazuje informovat zadavatele o změnách spočívajících ve skutečnostech uvedených v bodě 1) a 2) výše.

V Praze dne dle el. podpisu



Datum: 2025.09.26 09:30:58 +02'00'

Mgr. Irena Löffelmannová
manažer odboru pojištění flotil
na základě pověření