



evidenční číslo smlouvy poskytovatele: S – 1980/REG/2017

**Veřejnoprávní smlouva
o poskytnutí mimořádné účelové neinvestiční dotace
z rozpočtu Středočeského kraje
(dále jen „smlouva“)**

Smluvní strany

Středočeský kraj

se sídlem: Zborovská 11, Praha 5
zastoupený: Mgr. Vítem Rakušanem, statutárním zástupcem a náměstkem hejtmanky pro
oblast bezpečnosti a cestovního ruchu
IČO: 70891095

(dále jen „poskytovatel“)

a

Partnerství, o. p. s.

se sídlem: Brno, Údolní 33, PSČ: 602 00
zastoupený: Ing. Petrem Kazdou, ředitelem společnosti
IČO: 262 68 817

(dále jen „příjemce“)

uzavírají podle § 10a a následujících zákona č. 250/2000 Sb., o rozpočtových pravidlech územních rozpočtů, ve znění pozdějších předpisů (dále jen „z.č. 250/2000 Sb.“) tuto smlouvu:

Článek 1

Předmět smlouvy

1. Poskytovatel touto smlouvou poskytuje příjemci z rozpočtu Středočeského kraje mimořádnou účelovou neinvestiční dotaci ve výši **181 500,- Kč** (slovy: sto osmdesát jedna tisíc pět set korun českých) na podporu společného česko – německého marketingu Labské stezky v roce 2017. Podrobnější informace jsou uvedeny v žádosti příjemce o dotaci, která je součástí této smlouvy jako příloha č. 1.

2. Převod peněžních prostředků dle odstavce 1. tohoto článku bude poskytovatelem proveden bankovním převodem na účet příjemce uvedený v záhlaví této smlouvy jednorázově do 30 dnů ode dne nabytí účinnosti této smlouvy.

Článek 2

Podmínky pro poskytnutí dotace

1. Příjemce prohlašuje, že tuto dotaci přijímá, a to za podmínek uvedených v této smlouvě.
2. Příjemce je povinen dotaci použít jen k účelu, na který mu byla poskytnuta.
3. Nevyužije-li příjemce poskytnutou dotaci v plné výši, je příjemce povinen vrátit poskytovateli na jeho účet nevyužitou část dotace do 60 dnů po ukončení podpory společného česko – německého marketingu Labské stezky v roce 2017.
4. Pokud skutečné celkové finanční náklady na podporu společného česko – německého marketingu Labské stezky v roce 2017 překročí předpokládané finanční náklady, uhradí příjemce částku tohoto překročení z vlastních zdrojů.
5. Dotace je poskytována příjemci i na finanční náklady spojené s podporou společného česko – německého marketingu Labské stezky v roce 2017 spočívající v uhrazené dani z přidané hodnoty v souvislosti s podporou společného česko – německého marketingu Labské stezky v roce 2017, a to v těchto případech:
 - a) není-li příjemce registrovaným plátcem daně z přidané hodnoty dle zákona č. 235/2004 Sb., ve znění pozdějších předpisů (dále jen „zákon č. 235/2004 Sb.“),
 - b) je-li příjemce registrovaným plátcem daně z přidané hodnoty, kterému však nevznikl v souvislosti s podporou společného česko – německého marketingu Labské stezky v roce 2017 nárok na odpočet uhrazené daně z přidané hodnoty dle zákona č. 235/2004 Sb.,
 - c) je-li příjemce registrovaným plátcem daně z přidané hodnoty, kterému vznikl v souvislosti s podporou společného česko – německého marketingu Labské stezky v roce 2017 pouze částečný nárok na odpočet uhrazené daně z přidané hodnoty; v tomto případě je příjemci poskytována dotace i na finanční náklady spojené s podporou společného česko – německého marketingu Labské stezky v roce 2017, spočívající v uhrazené dani z přidané hodnoty, u níž příjemci nevznikl nárok na odpočet daně z přidané hodnoty dle zákona č. 235/2004 Sb.
6. Dotace není poskytována příjemci na finanční náklady spojené s podporou společného česko – německého marketingu Labské stezky v roce 2017, spočívající v uhrazené dani z přidané hodnoty v souvislosti s podporou společného česko – německého marketingu Labské stezky v roce 2017, je-li příjemce registrovaným plátcem daně z přidané hodnoty, kterému vznikl v souvislosti s podporou společného česko – německého marketingu Labské stezky v roce 2017 nárok na odpočet daně z přidané hodnoty ve výši uhrazené daně z přidané hodnoty dle zákona č. 235/2004 Sb.
7. Příjemce se zavazuje v průběhu i po ukončení podpory společného česko – německého marketingu Labské stezky v roce 2017, pokud to povaha marketingových aktivit dovoluje, označit propagační materiál logem Středočeského kraje nebo informací, že společný marketing Labské stezky v roce 2017 je realizován s přispěním Středočeského kraje.

8. Zaměstnanci a blízké osoby příjemce nebo osoby ovládající příjemce či osoby příjemcem ovládané se nesmějí podílet na poskytování dodávek a služeb spojených s podporou společného česko – německého marketingu Labské stezky v roce 2017, které jsou hrazeny z poskytnuté dotace (ani působit jako subdodavatel).
9. Příjemce se zavazuje dokončit podporu společného česko – německého marketingu Labské stezky v roce 2017 do 31. 12. 2017.
10. Příjemce je povinen předložit do 60 dnů od ukončení podpory společného česko – německého marketingu Labské stezky v roce 2017 Odboru regionálního rozvoje finanční vypořádání dotace, které obsahuje přehled o čerpání a použití poskytnutých peněžních prostředků a o jejich vrácení do rozpočtu poskytovatele, je-li k jejich vrácení příjemce povinen dle této smlouvy.
11. V případě nedodržení povinnosti uvedené v předchozím odstavci 10. tohoto článku je příjemce povinen provést odvod za takovéto porušení rozpočtové kázně, a to ve výši 0,5 % z celkových poskytnutých peněžních prostředků za každý den prodlení s předložením finančního vypořádání dotace.
12. Peněžní prostředky vrací příjemce na účet poskytovatele uvedený na str. 1 této smlouvy, a to pod stejnými symboly - stejným účelovým znakem, pod kterým mu byly peněžní prostředky poskytovatelem poskytnuty, nesdělí-li poskytovatel písemně příjemci, že má uvést při převodu peněžních prostředků jiné údaje.
13. Dotace je dle zákona č. 320/2001 Sb. o finanční kontrole ve veřejné správě a o změně některých zákonů (zákon o finanční kontrole), ve znění pozdějších předpisů veřejnou finanční podporou.
14. Každé neoprávněné použití nebo zadržetí peněžních prostředků poskytnutých příjemci jako dotace dle této smlouvy je porušením rozpočtové kázně podle ustanovení § 22 z. č. 250/2000 Sb. Stanovení odvodu za porušení rozpočtové kázně a penále za prodlení s odvodem za porušení rozpočtové kázně se řídí § 22 z.č. 250/2000 Sb. Odvod za porušení rozpočtové kázně odpovídá výši neoprávněně použitých nebo zadržetých peněžních prostředků. Za porušení méně závažné povinnosti příjemce dle této smlouvy odpovídá odvod za porušení rozpočtové kázně 1% až 50% poskytnutých peněžních prostředků, není-li v této smlouvě stanoveno jinak (viz odstavec 11 tohoto článku).
15. Příjemce je povinen uchovávat veškeré písemnosti, týkající se poskytnutí dotace podle této smlouvy včetně vyúčtování dotace se všemi písemnými doklady, a to takovým způsobem, aby bylo možno prokázat oprávněnost použití peněžních prostředků v souladu s touto smlouvou, a to po dobu deseti let od ukončení podpory společného česko – německého marketingu Labské stezky v roce 2017.
16. Je-li příjemcem dotace právnická osoba, je příjemce povinen písemně informovat poskytovatele
 - a) o přeměně právnické osoby, a to do 10 pracovních dnů ode dne, kdy došlo k přeměně právnické osoby,
 - b) o vstupu právnické osoby do likvidace, a to do 10 pracovních dnů ode dne vstupu právnické osoby do likvidace.V písemné informaci pro poskytovatele příjemce mimo jiné uvede evidenční číslo smlouvy poskytovatele, uvedené na straně 1 této smlouvy, název akce a výši poskytnuté dotace poskytovatelem.
17. Povinnost uvedenou v předchozím odstavci 16. tohoto článku příjemce nemá, jestliže již není povinen uchovávat veškeré písemnosti, týkající se poskytnutí dotace, podle odstavce 15. tohoto článku.

Článek 3
Závěrečná ustanovení

1. O poskytnutí dotace rozhodla Rada Středočeského kraje usnesením č. 006-27/2017/RK ze dne 3. 8. 2017 a v případě tohoto právního jednání Středočeského kraje jsou splněny podmínky uvedené v § 23 zákona číslo 129/2000 Sb., o krajích, nezbytné k jeho platnosti.
2. V rámci poskytnutí dotace dle této smlouvy obdrží Středočeský kraj od příjemce vzorek výstup z podpory společného česko – německého marketingu Labské stezky v roce 2017, kterým je
 - Cykloprůvodce Labská stezka 2017 v NJ + ČJ za celý úsek
3. Právní vztahy v této smlouvě neupravené se řídí příslušnými ustanoveními z. č. 250/2000 Sb.
4. Tuto smlouvu je možné měnit pouze písemnou dohodou smluvních stran ve formě písemných číslovaných dodatků této smlouvy, podepsaných oběma smluvními stranami.
5. Tato smlouva se vyhotovuje ve čtyřech stejnopisech s platností originálu, z nichž jeden obdrží příjemce a tři poskytovatel.
6. Tato smlouva nabývá platnosti dnem podpisu oběma smluvními stranami a účinnosti dnem uveřejnění v registru smluv dle zákona č. 340/2015 Sb., které provede poskytovatel do 30 dnů od jejího podpisu.

Nedílnou součástí této smlouvy je i následující příloha

Příloha: č. 1 - Žádost o poskytnutí dotace

V dne
BRNE *28.8.2017*

23 -08- 2017

V Praze dne.....

příjemce

poskytovatel

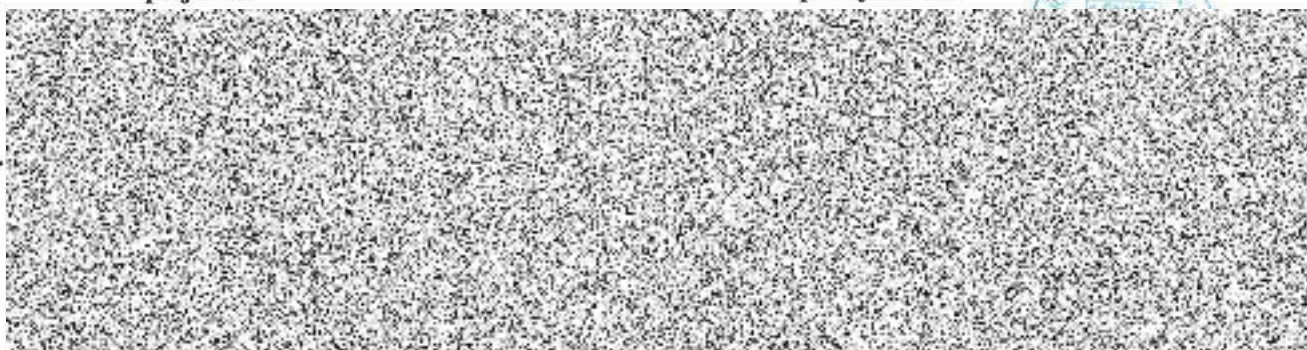

Žádost o poskytnutí individuální neinvestiční dotace

Žadatel: Partnerství, o.p.s.		Druh žadatele: obecně prospěšná společnost	
IČO: 262 68 817		DIČ: CZ262 68 817	
Ulice: Údolní		Číslo popisné: 33	PSČ: 602 00
Obec: Brno	Okres: Brno	Pošta: Brno	
Obec s rozšířenou působností:			
Tel:	[redacted]		
Em:	[redacted]		

Korespondenční adresa

Adresát:		
Ulice:	Číslo popisné:	PSČ:
Obec:	Okres:	Pošta:

Bankovní spojení

Předčíslí účtu:	[redacted]
Bankovní ústav: Česká spořitelna a.s.	Specifický symbol:

Je-li žadatel právnickou osobou, identifikace

1. Osob zastupujících právnickou osobu Titul, jméno a příjmení: Ing. Petr Kazda Právní důvod zastoupení: ředitel Číslo a datum usnesení:	
2. Osob s podílem v této právnické osobě	výše tohoto podílu
3. Osob, v nichž má tato právnická osoba přímý podíl	výše tohoto podílu

Žádost vyplnil

Jméno a příjmení: Daniel Mourek	Telefon: 274816727	E-mail: [redacted]
---------------------------------	--------------------	-----------------------

Předpokládané zahájení realizace akce/projektu měsíc/rok	01/2017
Předpokládané ukončení realizace akce/projektu měsíc/rok	12/ 2017/

Dotace

Celkový rozpočet akce (bez DPH)	615.000 Kč
Celková požadovaná výše dotace max. 90% rozpočtu akce (bez DPH)	150.000 Kč
Spoluúčast realizátora ve výši 10% (bez DPH)	15.000 Kč

Povinné přílohy k žádosti

1. Položkový rozpočet akce/projektu; jednotlivé položky uvést bez a včetně DPH
2. Popis projektu či akce, max. A4 text

Datum: 19. 7. 2017



Partnerství, o.p.s.
Údolní 33, 602 00 Brno
tel.: (+420) 515 903 111



Povinné přílohy k žádosti

1. Položkový rozpočet akce/projektu; jednotlivé položky uvést bez a včetně DPH

SOUHRNNÝ ROZPOČET PROJEKTU Marketing Labské stezky 2017 v Česku a Německu v Kč		
	<i>bez DPH</i>	<i>s DPH</i>
Výdaje projektu celkem	615 000,00	744.150,00
neinvestiční	615 000,00	744.150,00
investiční		
Předpokládané příjmy projektu celkem	615 000,00	744.150,00
vlastní příjmy žadatele	140 000,00	169.400,00
příjmy ze vstupného		
příjmy z prodeje zboží		
příjmy z reklamy	140 000,00	169.400,00
ostatní vlastní příjmy		
dotace požadovaná od Středočeského kraje celkem	150 000,00	181.500,00
neinvestiční dotace	150 000,00	181.500,00
investiční dotace		
další veřejné zdroje financování	325 000,00	393.250,00
stát (např. ministerstva, ...)		
kraje	225. 000,00	272.250,00
obce	100 000,00	121.000,00
jiné veřejné zdroje		
ostatní zdroje financování		

VÝDAJE PROJEKTU A ZPŮSOB POUŽITÍ DOTACE				
Projekt	Marketing Labské stezky 2017 v Česku a Německu			
Výdajové položky	Rozpočet v Kč	Požadovaná dotace v Kč (bez DPH)	Požadovaná dotace v Kč (s DPH)	
1. Neinvestiční výdaje	150 000,00	150 000,00	181.500,00	
Materiál (př. spotřební materiál, kancelářské potřeby atd.)	475 000,00	150 000,00	181.500,00	
Tisk oficiálního cykloprůvodce Labská stezka 2017 v Nj/Cj za cesky usek	400 000,00	150 000,00	181.500,00	
Grafické zpracování průvodce	75 000,00			
Energie (elektřina, vodné, stočné, plyn - prokazatelně související s projektem)				
Služby (propagace, doprava, stravné, ubytování, tisk, překlady, honoráře atd...)	140 000,00	0,00	0,00	
Distribuce v Německu/Česku	100 000,00			
Doprava	20 000,00			
Překlady	20 000,00			
2. Investiční výdaje	0,00	0,00	0,00	
Celkem	615 000,00	150.000,00	181.500,00	



Předpokládané zahájení realizace akce/projektu měsíc/rok	01/2017
Předpokládané ukončení realizace akce/projektu měsíc/rok	12/ 2017/

Dotace

Celkový rozpočet akce (bez DPH)	615.000 Kč
Celková požadovaná výše dotace max. 90% rozpočtu akce (bez DPH)	150.000 Kč
Spoluúčast realizátora ve výši 10% (bez DPH)	15.000 Kč

Povinné přílohy k žádosti

1. Položkový rozpočet akce/projektu; jednotlivé položky uvést bez a včetně DPH
2. Popis projektu či akce, max. A4 text

Datum: 19. 7. 2017

Partnerství, o.p.s.
 Údolní 33, 602 00 Brno
 IČ: 230 515 003 111

Počet stran: 187