

## Smlouva o pronájmu trvalé stavby Parkovacího domu Příbram

A 912/OSM/2024

(RM 30.09.2024, usn. č. 0939/2024

RM 23.06.2025, usn. č. 0558/2025)

kterou níže uvedeného dne, dle ust. § 2201 a násl. zákona č. 89/2012 Sb., občanský zákoník, ve znění pozdějších předpisů, uzavřely smluvní strany:

### město Příbram

se sídlem Tyršova 108, 261 01 Příbram I

zastoupené Mgr. Janem Konvalinkou, starostou

IČO: 00243132, DIČ: CZ00243132

bankovní spojení: Česká spořitelna, a.s., okresní pobočka Příbram

č.ú.: [REDAKCE], variabilní symbol 7200004696

straně jedné jako **pronajímatel**

a

### Technické služby města Příbrami, příspěvková organizace

se sídlem U Kasáren 6, Příbram IV, 261 01 Příbram

zastoupená paní Ing. Irenou Hofmanovou, DiS., ředitelkou

IČO: 00068047

IČZ: CZS00652

bankovní spojení

Komerční banka, a.s.

č. ú.: [REDAKCE]

na straně druhé jako **nájemce**

## Článek I.

### Úvodní ustanovení

1.1. Pronajímatel je výlučným vlastníkem stavby „Parkovací dům Příbram“ v Příbrami IV, č. p. 411 - garáž, která je součástí pozemku parc. č. 2821/2, zastavěná plocha a nádvoří, vše zapsané v katastru nemovitostí u Katastrálního úřadu pro Středočeský kraj, Katastrálního pracoviště Příbram, na listu vlastnictví č. 10001 pro obec a katastrální území Příbram.

## Článek II.

### Předmět smlouvy

2.1. Na základě usnesení Rady města Příbram č. 0939/2024 ze dne 30.09.2024 (viz příloha č. 1 této smlouvy) byly provoz a správa stavby Parkovacího domu Příbram ve zkušebním provozu svěřeny do 30.05.2025 příspěvkové organizaci Technické služby města Příbrami, a to za částku ve výši 2.131.380 Kč/rok s navýšením o DPH podle platných právních předpisů. Rozhodnutí o zkušebním provozu bylo vydáno dne 30.05.2024 Odborem Stavební úřad a územní plánování pod č. j. MeUPB 54280/2024.

2.2. Na základě usnesení Rady města Příbram č. 0558/2025 ze dne 23.06.2025 (viz příloha č. 2 této smlouvy) pronajímatel touto smlouvou přenechává nájemci do užívání stavbu „Parkovací dům Příbram“. Jedná se o hromadný parkovací dům typu P+R, dle bližší specifikace v koordinační situaci C. 3 zpracované Ing. P. Hoškem a v geometrickém plánu č. 7062-1/2024, jež tvoří přílohu č. 3 a č. 4 této smlouvy. Kolaudační rozhodnutí povolující užívání stavby č. j. MeUPB 29154/2025 bylo vydáno dne 10.03.2025 Odborem Stavební úřad a územní plánování Městského úřadu Příbram – viz příloha č. 5 smluvního vztahu.

### **Článek III. Účel smlouvy**

3.1. Pronajímatel pronajímá nájemci předmět smlouvy za účelem provozování a správy stavby Parkovacího domu Příbram. Nájemce bere na vědomí současný stavebnětechnický stav pronajatého objektu a považuje jej pro účel užívání dle této smlouvy za přiměřeně způsobilý. Případné stavební úpravy, které by v pronajatém prostoru nájemce provedl za účelem jeho dalšího uzpůsobení k užívání za sjednaným účelem předmětu smlouvy, je nájemce oprávněn provést pouze s předchozím písemným souhlasem pronajímatele.

3.2. Nájemce je oprávněn užívat předmět smlouvy pouze k účelům vymezeným touto smlouvou.

3.3. Nájemce není oprávněn bez předchozího písemného souhlasu pronajímatele převádět práva a povinnosti z této smlouvy či tuto smlouvu na třetí osobu.

3.4. Nájemce je oprávněn na základě smlouvy o poskytnutí parkovacího stání pronajímat parkovací stání umístěná v 1. až 5. nadzemním podlaží Parkovacího domu Příbram uživatelům vozidel a za parkování od uživatelů vozidel vybírat parkovné. Ceník parkovného je součástí provozního řádu parkovacího domu.

### **Článek IV. Výše nájemného a poskytování služeb**

4.1. Nájemce se zavazuje uhradit za užívání předmětu smlouvy pronajímateli roční nájemné ve výši 3.197.070,00 Kč/rok bez DPH. Cena bude navýšena o DPH podle platných právních předpisů.

4.2. Smluvní strany se dohodly, že nájemce bude hradit nájemné v měsíčních splátkách odpovídajících 1/12 ročního nájemného. Platba nájemného bude probíhat tak, že k 20. dni v měsíci bude zaplacená splátka nájemného na daný měsíc. Nájemné bude poukazováno z účtu nájemce na účet pronajímatele tak, jak je uvedeno v záhlaví této smlouvy, nesdělí – li si strany písemně jiné údaje o bankovním spojení.

4.3. Nájemce a pronajímatel se dohodli, že nájemce bude povinen uhradit v případě prodlení s platbou nájemného smluvní pokutu ve výši 0,5 % z dlužné částky za každý den prodlení.

4.4. Dojde-li k ukončení užívání předmětu smlouvy v průběhu zúčtovacího období, má se vždy pro účely úhrady podle bodu 4.1. tohoto článku za to, že užívání skončilo poslední den měsíce, kdy k této skutečnosti došlo.

4.5. Všechny služby spojené s užíváním předmětu smlouvy bude nájemce hradit ze svých nákladů přímo dodavatelům jednotlivých služeb. Jde především o tyto služby:

- dodávka pitné vody,
- odvádění odpadních a srážkových vod,
- dodávka energií všeho druhu,
- svoz komunálního odpadu,
- úklid,
- výtah,
- revize,
- a ostatní nezbytné povinnosti související se správou a provozem parkovacího domu.

4.6. Na základě usnesení Rady města Příbram č. 0939/2024 ze dne 30.09.2024 bude zaplacená úhrada za užívání Parkovacího domu Příbram ve zkušebním provozu (dle bližší specifikace v geometrickém plánu č. 7062-1/2024 a v rozhodnutí o zkušebním provozu vydaném Odborem Stavební úřad a územní plánování dne 30.05.2024 pod č. j. MeUPB 54280/2024, jež je přílohou č. 6 smluvního vztahu), za období od 31.05.2024 do 30.05.2025 za nájemné ve výši 2.131.380,00 Kč/rok bez DPH. Cena bude navýšena o DPH podle platných právních předpisů. Částka ve výši 2.131.380,00 Kč bez DPH bude hrazena nájemcem do 30 dnů ode dne podpisu této smlouvy na účet města Příbram 60011-521689309/0800, v. s. 7200004696.

### **Článek V. Doba trvání smlouvy**

5.1. Tato smlouva se uzavírá na dobu určitou do 31.12.2026.

## **Článek VI. Ukončení smlouvy**

6.1. Smluvní vztah sjednaný touto smlouvou končí uplynutím sjednané doby trvání smlouvy, písemnou dohodou smluvních stran k datu, které sjednají nebo písemnou výpovědí ze strany pronajímatele.

6.2. Pronajímatel může vypovědět tuto smlouvu s výpovědní dobou 90 dnů, s počátkem jejího běhu dnem následujícím ode dne doručení výpovědi nájemci. V případě, že nájemce bude hrubě porušovat své povinnosti vyplývající z této smlouvy, a to zejména pokud se dostane do prodlení s úhradou nájemného o více jak 30 dnů nebo pokud umožní jiné osobě užívání předmětu smlouvy nebo jeho části bez písemného souhlasu pronajímatele nebo pokud bude v (nebo na) předmětu smlouvy provádět stavební úpravy bez předchozího písemného souhlasu pronajímatele po doručení písemné výzvy k nápravě v přiměřené lhůtě.

6.3. V případě ukončení smluvního vztahu je nájemce povinen vyklidit a protokolárně odevzdat předmět smlouvy pronajímateli ke dni skončení smluvního vztahu ve stavu, v jakém ho převzal s přihlédnutím k obvyklému opotřebení a případným stavebním úpravám, dohodnutým oběma smluvními stranami, pokud pronajímatel nepodmíní poskytnutí souhlasu se stavebními úpravami následným odstraněním těchto stavebních úprav při skončení nájmu. O vrácení předmětu smlouvy pronajímateli bude mezi smluvními stranami sepsán protokol (včetně pořízení fotodokumentace).

6.4. Bude-li nájemce v prodlení s vyklizením a předáním předmětu smlouvy po dobu delší než 30 dnů, je pronajímatel oprávněn na náklady nájemce předmět smlouvy vyklidit a na náklady nájemce vhodně uskladnit. Místo uskladnění oznámí pronajímatel nájemci písemně dle dohodnutých pravidel pro doručování v této smlouvě. Pokud si nájemce uskladněné věci nevyzvedne do 30-ti dnů ode dne doručení oznámení, je pronajímatel oprávněn tyto věci vhodným způsobem zcizit a z výtěžku uspokojit své pohledávky vůči nájemci, a to v pořadí jako první náklady na uskladnění a vyklizení, jako druhé dlužné nájemné a popřípadě platby za služby a jako další ostatní pohledávky za nájemce. Případný přebytek poukáže pronajímatel nájemci na bankovní účet uvedený v záhlaví této smlouvy.

## **Článek VII. Práva a povinnosti smluvních stran**

7.1. Nájemce prohlašuje, že si předmět smlouvy řádně prohlédl, že se řádně seznámil se stavem předmětu smlouvy, že předmět smlouvy v tomto stavu převzal a že předmět smlouvy mu pronajímatel odevzdal ve stavu způsobilém ke smluvenému užívání.

7.2. Nájemce je povinen dodržovat platné požární, bezpečnostní, hygienické a ostatní - právní předpisy a zajistit proškolení svých pracovníků v dodržování těchto předpisů. Vypracovat a vést dokumentaci stanovenou těmito předpisy v rozsahu dle provozovaných činností a ve vztahu k předmětu smlouvy a dále zajistit plnění povinností vyplývajících z těchto předpisů v souvislosti s provozovanými činnostmi v předmětu smlouvy. Plnění těchto povinností zajišťuje nájemce na svůj náklad a nese za ně plnou odpovědnost. Osobou odpovědnou za plnění povinností na úseku požární ochrany a ostatních povinností vyplývajících z platné legislativy pro výkon činností a provoz předmětu smlouvy, je nájemce.

7.3. Nájemce je povinen umožnit v předmětu smlouvy parkování automobilům na kapalná paliva. Auta na elektrický pohon mohou parkovat v 1. NP co nejbližší výjezdu bez možnosti nabíjení. Parkování vozidel na plynový pohon je v předmětu smlouvy zakázáno.

7.4. Nájemce je oprávněn užívat předmět smlouvy jen k dohodnutému účelu dle čl. III. a veškeré stavební a jiné úpravy bude nájemce provádět na své vlastní náklady a po předchozím písemném souhlasu pronajímatele.

7.5. Nájemce se zavazuje předmět smlouvy užívat řádně s péčí řádného hospodáře, udržovat a provádět běžnou údržbu, drobné opravy a předepsané zkoušky a revize na své náklady, platit sjednané nájemné řádně a včas dle ustanovení této smlouvy.

Běžnou údržbou se pro potřeby této smlouvy rozumí zejména:

- nátěry dveří a zárubní,
- malování a opravy omítek,
- opravy jednotlivých vrchních částí podlah, výměna krytin, prahů a lišt,
- opravy jednotlivých částí a dveří a jejich součástí a výměny zámků,
- desinfekci a dezinfekci,

- opravy el. zařízení, a to opravy a výměny vypínačů, pojistek, jističů, zásuvek, tlačítek, objímek, osvět. těles, včetně zářivek, domácích telefonů,
- opravy a výměny vložek do zámků, klíčů, klik, štítků, nárazníků, mezidveřních spojů, západek, závěsů, kladek, ventilací, řetízků, táhel a mříží apod.
- údržba komunikace parkoviště ve sjízdném stavu v zimním období, zejména schůdnost komunikací pro pěší,
- funkčnost dopravního značení a osvětlení parkovacího domu,
- funkčnost technologií, které jsou součástí parkovacího domu.

7.6. Nájemce je povinen provádět na své náklady opravy předmětu smlouvy, jejichž potřeba vznikne zaviněním nájemce. Nájemce je v předmětu smlouvy povinen udržovat čistotu a pořádek.

7.7. Nájemce je povinen bez zbytečného odkladu oznámit Pronajímateli potřebné opravy, které má pronajímatel provést a umožnit provedení těchto i jiných nezbytných oprav. V opačném případě zodpovídá za škodu, která nesplněním této povinnosti vznikla.

7.8. Smluvní strany se dohodly, že pokud nájemce provede v předmětu smlouvy stavební úpravy bez předchozího písemného souhlasu pronajímatele, nebude mít nárok na náhradu takto vynaložených investic ani na náhradu za zhodnocení předmětu smlouvy nebo budovy, kde se předmět smlouvy nachází. Stejně tak nebude mít nájemce obdobný nárok vůči pronajímateli i v případě, že provede stavební úpravy s jeho souhlasem, avšak bez předchozí dohody o způsobu financování takových úprav.

7.9. V případě havárie zařízení tvořících stavební podstatu nemovitosti je nájemce povinen tuto skutečnost oznámit neprodleně pronajímateli, který se zavazuje zajistit příslušné opravy v takových termínech a kvalitě, aby nebyl nijak narušen výkon práv příslušejících nájemci z této smlouvy. Toto ustanovení se nepoužije v případě drobných závad nebo závad způsobených nájemcem nebo osobami, které se nacházejí v předmětu smlouvy.

7.10. Nájemce je povinen nahradit škodu, která by vznikla jeho zaviněním na předmětu smlouvy uvedeném v čl. II. této smlouvy, a to přednostně uvedením v původní stav. Pokud nebude uvedení v předešlý stav možné, je povinen vzniklou škodu pronajímateli uhradit za cenu na základě znaleckého posudku.

7.11. Nájemce si na svůj vlastní náklad pojistí veškerá vlastní zařízení a vybavení umístěné v nebytovém prostoru.

7.12. Nedohodnou-li se účastníci smlouvy jinak, nemá nájemce právo na náhradu nákladů, které vynaloží na vylepšení předmětu smlouvy, což může učinit jen s předchozím, písemným souhlasem pronajímatele.

7.13. Nájemce je povinen pronajímateli po dohodě umožnit vstup do předmětu smlouvy za účelem kontroly, zda předmět smlouvy nájemce užívá řádným způsobem.

7.14. Ochrana veškerého majetku pronajímatele umístěného v předmětu smlouvy před ztrátou, poškozením nebo zničením a jeho pojištění je výlučně věcí nájemce a jeho nákladů. Pronajímatel neodpovídá za odcizení čehokoli z majetku nájemce umístěného v předmětu smlouvy ani neodpovídá za jiné škody, které by nájemci vznikly v souvislosti s užíváním předmětu smlouvy, s výjimkou případů, prokazatelně zaviněných pronajímatelem.

7.15. Pronajímatel má povinnost předat předmět smlouvy ve stavu způsobilém k užívání a zajistit nájemci nerušený výkon práv spojených s užíváním předmětu smlouvy po dobu trvání smlouvy.

7.16. Nájemce se zavazuje pojistit u pojišťovny, a to po dobu trvání smlouvy, případně do doby jejího předčasného ukončení, udržovat v platnosti pojištění své odpovědnosti za škodu způsobenou pronajímateli a/nebo třetím osobám v souvislosti s plněním práva a povinností nájemce dle této smlouvy, s limitem pojistného plnění minimálně 20.000.000,00 Kč (slovy: dvacet milionů korun českých), a zajistit a udržovat v platnosti po dobu trvání smlouvy pojištění parkovacího domu tvořící předmět smlouvy (majetkové pojištění) proti krádeži vloupáním, loupeži, vandalismu, požáru, výbuchu, povodní, záplavám a dalším obvyklým živlům s limitem pojistného plnění minimálně 100.000.000,00 Kč (slovy: sto milionů korun českých).

Nájemce doloží splnění výše uvedené povinnosti před uzavřením této smlouvy dokladem o pojištění: pojistnou smlouvou nebo potvrzením pojišťovny o existenci výše uvedeného pojištění odpovědnosti nájemce. Nájemce je povinen předložit pronajímateli kdykoli v průběhu trvání této smlouvy doklad o tom, že má sjednáno platné pojištění v rozsahu stanoveném tímto odstavcem. V případě ukončení platnosti stávajícího pojištění a uzavření nové pojistné smlouvy či uzavření dodatku k této pojistné smlouvě je nájemce povinen do patnácti (15) dnů od této skutečnosti předložit kopii takové smlouvy nebo dodatku pronajímateli. Pojištění musí krytí též majetkové škody, tzn. zejména ušlý zisk a náklady poškozeného, které nejsou škodou na zdraví, na životě nebo na věci, ale vznikly v souvislosti s ní.

7.17. Nájemce není oprávněn umísťovat na objektu uvedeném v čl. I. odst. 1.1 této Smlouvy jakékoliv reklamy, poutače, cedule, oznámení či jakákoliv jiná zařízení (dále jen „reklamy“) bez předchozího

písemného souhlasu pronajímatele. Pronajímatel není povinen souhlas s umístěním reklam udělit, s výjimkou umístění označení provozovny nájemce v souladu s ustanovením § 17 zákona č. 455/1991 Sb., živnostenský zákon.

### Článek VIII. Závěrečná ustanovení

- 8.1. Není-li v této smlouvě stanoveno jinak, řídí se práva a povinnosti stran občanským zákoníkem.
- 8.2. V souladu s ustanovením § 39 odst. 3 zákona č. 128/2000 Sb., o obcích, nebyl záměr uzavření smluvního vztahu zveřejněn na úřední desce, neboť zřizovatelem Technických služeb města Příbrami, příspěvkové organizace, je město Příbram.
- 8.3. Jakékoliv změny a doplňky této smlouvy lze činit po vzájemné dohodě smluvních stran, a to pouze písemně číselně označenými dodatky smlouvy, které musí být podepsány smluvními stranami.
- 8.4. Tato smlouva je sepsána ve dvou stejnopisech s platností originálu, z nichž jeden obdrží pronajímatel a jeden nájemce.
- 8.5. Tato smlouva nabývá platnosti dnem jejího podpisu a účinnosti ode dne jejího zveřejnění prostřednictvím registru smluv, přičemž smluvní strany se vzhledem k tomu, že nájemce užívá předmět smlouvy od 31.05.2025, dohodly, že za období od 31.05.2025 do dne nabytí účinnosti této smlouvy budou práva a povinnosti z této smlouvy vyplývající mezi smluvními stranami vypořádány ve smyslu této smlouvy. Smluvní strany se dohodly, že elektronický obraz smlouvy a metadata dle zákona č. 340/2015 Sb., o zvláštních podmínkách účinnosti některých smluv, uveřejňování těchto smluv a registru smluv (dále jen „Zákon o registru smluv“), zašle k uveřejnění v registru smluv město Příbram.
- 8.6. O předání a převzetí předmětu smlouvy byl smluvními stranami sepsán písemný protokol, a to dne 31.05.2024 podepsaný zástupci obou smluvních stran při předání stavby v rámci zkušebního provozu. Tento se stane nedílnou součástí této smlouvy.
- 8.7. Smluvní strany prohlašují, že se seznámily s obsahem smlouvy a že tato smlouva byla sepsána dle jejich pravé a svobodné vůle, nikoliv v tísní, či za nápadně nevýhodných podmínek, a na důkaz toho připojují své podpisy.
- 8.8. Uzavření této smlouvy bylo schváleno Radou města Příbram dne 23.06.2025 usnesením č. 0558/2025.
- 8.9. Nedílnou součástí této smlouvy je:
- Příloha č. 1 – Rada města Příbram 30.09.2024, usn. č. 0939/2024
  - Příloha č. 2 – Rada města Příbram 23.06.2025, usn. č. 0558/2025
  - Příloha č. 3 – Koordinační situace C. 3
  - Příloha č. 4 – Geometrický plán č. 7062-1/2024
  - Příloha č. 5 – Rozhodnutí č. j. MeUPB 29154/2025
  - Příloha č. 6 – Rozhodnutí č. j. MeUPB 54280/2024
  - Příloha č. 7 – Předávací protokol

7 - 10 - 2025

Dne .....

- 9 - 10 - 2025

Dne .....

za pronajímatele  
Mgr. Jan Konvalinka  
starosta



za nájemce  
Ing. Irena Hofmanová, DiS.  
ředitelka

Technické služby města Příbrami,  
příspěvková organizace (4)  
261 01 Příbram IV, U Kasáren 6  
IČO: 00068047, DIČ: CZ00068047  
Tel.: 318 624 191, Mob.: 777 705 627

# MěÚ Příbram

**25. Rada města**  
ze dne 30.09.2024

**VÝPIS**  
**R.usn.č.0939/2024**

## **Návrh na uzavření smlouvy o provozu a správě stavby Parkovacího domu Příbram v Příbrami IV ve zkušebním provozu**

Rada města  
**1. schvaluje**

uzavření smlouvy o provozu a správě stavby Parkovacího domu Příbram ve zkušebním provozu (dle bližší specifikace stavby v geometrickém plánu č. 7062-1/2024 a v rozhodnutí o zkušebním provozu vydaného Odborem Stavební úřad a územní plánování dne 30.05.2024 pod č. j. MeUPB 54280/2024, jež jsou přílohou předloženého materiálu), mezi městem Příbram a provozovatelem Technickými službami města Příbrami, příspěvkovou organizací, se sídlem U Kasáren 6, Příbram IV, 261 01 Příbram, IČO 00068047, na dobu určitou do 30.05.2025, za nájemné ve výši 2.131.380,00 Kč/rok bez DPH. Cena bude navýšena o DPH podle platných právních předpisů.

Usnesení - Schváleno (Pro: 4, Proti: 0, Zdržel se: 0, Poznámka: )

.....  
**Mgr. Jan Konvalinka**  
*starosta*

# MěÚ Příbram

**13. Rada města**  
ze dne 23.06.2025

**VÝPIS**  
**R.usn.č.0558/2025**

## **Návrh na uzavření smlouvy o pronájmu stavby Parkovacího domu Příbram v Příbrami IV, č.p. 411**

Rada města

### **1. schvaluje**

uzavření smlouvy o pronájmu trvalé stavby Parkovacího domu Příbram (dle bližší specifikace stavby v geometrickém plánu č. 7062-1/2024 a v kolaudačním rozhodnutí vydaném Odborem Stavební úřad a územní plánování dne 10.03.2025 pod č. j. MeUPB 29154/2025, jež jsou přílohou předloženého materiálu), mezi pronajímatelem městem Příbram a nájemcem Technickými službami města Příbrami, příspěvkovou organizací, se sídlem U Kasáren 6, Příbram IV, 261 01 Příbram, IČO 00068047, na dobu určitou, od 31.05.2025 - 31.12.2026, za účelem provozu a správy stavby, za nájemné ve výši 3.197.070,00 Kč/rok bez DPH, Cena bude navýšena o DPH podle platných právních předpisů.

Usnesení - Schváleno (Pro: 6, Proti: 0, Zdržel se: 0, Poznámka: )

.....  
**Mgr. Jan Konvalinka**  
*starosta*

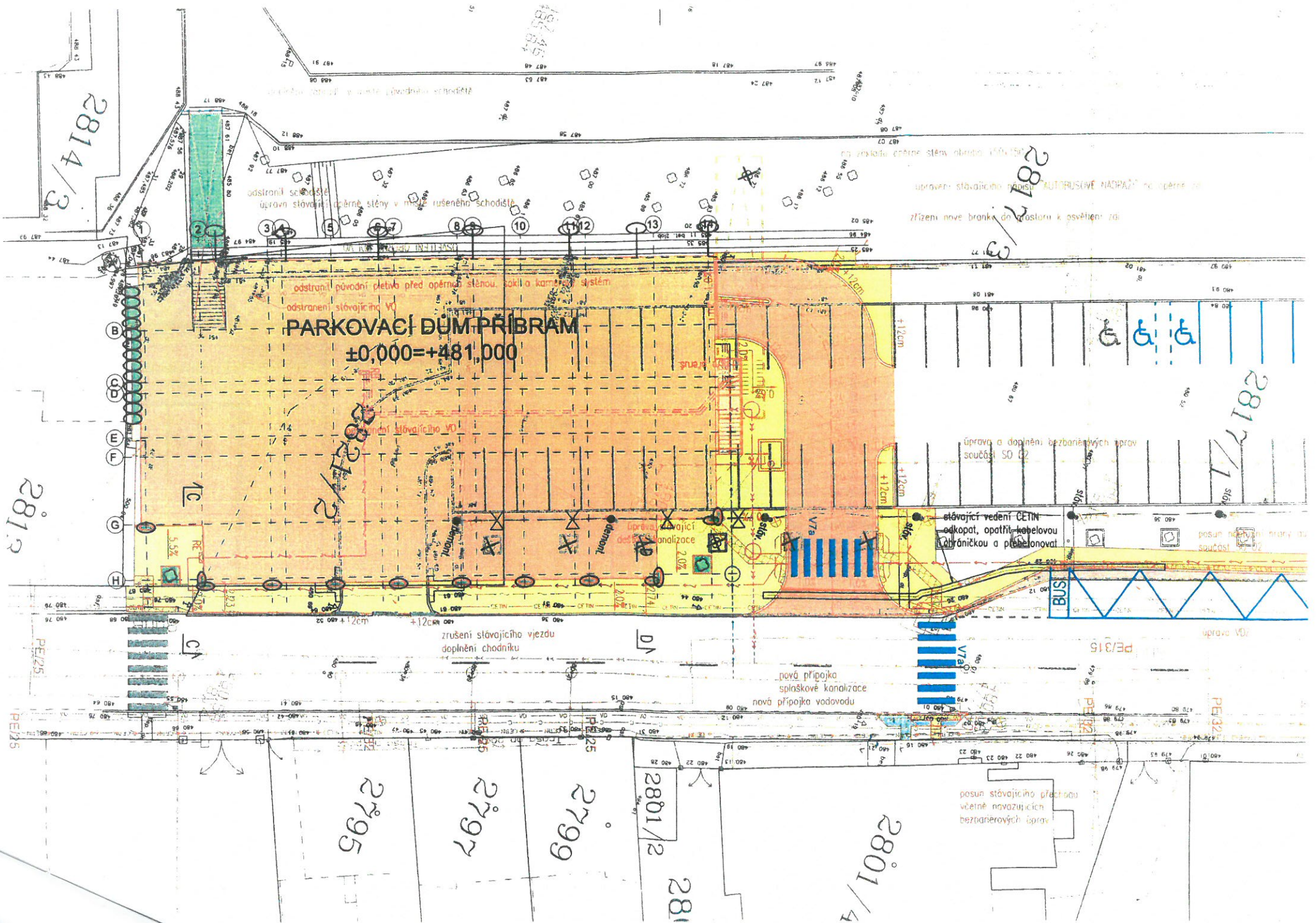

**PARKOVACÍ DŮM PŘÍBRAM**  
**±0,000=+481,000**

odstraní původní pletivo před opěrnou stěnou, sádko a kamenný systém  
odstraní stávající VJ

odstraní stávající VJ

zrušení stávajícího vjezdu  
doplnění chodníku

nová přípojka  
společné kanalizace  
nová přípojka vodovodu

stávající vedení CETIN  
odkopat, opatřit kabelovou  
ochráníčkou a přebalonovat

úprava a doplnění bezbarierových úprav  
souběžně SO 02

posun stávajícího přechodu  
včetně navazujících  
bezbarierových úprav

úprava stávajícího napájecího systému "AUTORUSOVÉ NADPÁZKY" na opěrné základy  
zřízení nové branky do prostoru k osvětlení zá

2814/3

2817/1

2817

2817/1

2795

2797

2799

2801/2

281

2801/4



VÝKAZ DOSAVADNÍHO A NOVÉHO STAVU ÚDAJŮ KATASTRU NEMOVITOSTÍ

| Dosavadní stav                |                |                |                                | Nový stav                     |                |                |                                | Porovnání se stavem evidence právních vztahů |                       |  |                        |                         |             |                |               |  |
|-------------------------------|----------------|----------------|--------------------------------|-------------------------------|----------------|----------------|--------------------------------|--|-----------------------|--|------------------------|-------------------------|-------------|----------------|---------------|--|
| Označení pozemku parc. číslem | Výměra parcely |                | Druh pozemku<br>Způsob využití | Označení pozemku parc. číslem | Výměra parcely |                | Druh pozemku<br>Způsob využití | Typ stavby<br>Způsob využití                 | Zpús. určení<br>výměr | Díl přechází z pozemku označeného v katastru nemovitostí |                        | Číslo listu vlastnictví | Výměra dílu |                | Označení dílu |  |
|                               | ha             | m <sup>2</sup> |                                |                               | ha             | m <sup>2</sup> |                                |  |                       | katastru nemovitostí                                     | dřívější poz. evidenci |                         | ha          | m <sup>2</sup> |               |  |
| 2817/1                        | 77             | 64             | ostat.pl.<br>jiná plocha       | 2817/1                        | 73             | 75             | ostat.pl.<br>jiná plocha       |  | 2                     |  |                        |                         |             |                |               |  |
| 2817/3                        | 9              | 96             | ostat.pl.<br>zeleň             | 2817/3                        | 10             | 21             | ostat.pl.<br>zeleň             |  | 2                     |  |                        |                         |             |                |               |  |
| 2821/2                        | 7              | 99             | ostat.pl.<br>jiná plocha       | 2821/2                        | 11             | 63             | zast. pl.                      | č.p.<br>garáž                                | 2                     |  |                        |                         |             |                |               |  |
|                               |                |                |                                |                               |                |                |                                |  |                       | 2817/1   | 10001                  |                         | 77          | 64             | celá          |  |
|                               |                |                |                                |                               |                |                |                                |  |                       | 2817/3   | 10001                  |                         | 9           | 96             | celá          |  |
|                               |                |                |                                |                               |                |                |                                |  |                       | 2821/2   | 10001                  |                         | 7           | 99             | celá          |  |
|                               | 95             | 59             |                                |                               | 95             | 59             |                                |  |                       |  |                        |                         |             |                |               |  |

|  |  |  |  |  |  |
|--|--|--|--|--|--|
| <p><b>GEOMETRICKÝ PLÁN</b><br/>pro<br/>vyznačení budovy v katastru</p>   | Geometrický plán ověřil úředně oprávněný zeměměřický inženýr:            |  | Stejnopis ověřil úředně oprávněný zeměměřický inženýr:                   |  |  |
|  | Jméno, příjmení: Ing. Zdeněk Valenta                                     |  | Jméno, příjmení: Ing. Zdeněk Valenta                                     |  |  |
|  | Číslo položky seznamu úředně oprávněných zeměměřických inženýrů: 2505/10 |  | Číslo položky seznamu úředně oprávněných zeměměřických inženýrů: 2505/10 |  |  |
|  | Dne: 11.1.2024 Číslo: 3/2024   |  | Dne: 9.6.2025 Číslo: 26/2025   |  |  |
| Náležitosti a přesnosti odpovídá právním předpisům.  |  | Tento stejnopis odpovídá geometrickému plánu v elektronické podobě uloženému v dokumentaci katastrálního úřadu.  |  |  |  |
| Vyhotovitel: Ing. Zdeněk Valenta<br>IČ:06412009<br>Okružní 1493/50<br>289 22, Lysá nad Labem<br>Číslo plánu: 7062-1/2024<br>Okres: Příbram<br>Obec: Příbram<br>Kat. území: Příbram<br>Mapový list: Příbram 1-1/23<br>Dosavadním vlastníkům pozemků byla poskytnuta možnost seznámit se v terénu s průběhem navrhovaných nových hranic, které byly označeny předepsaným způsobem:<br>zdmi |  | Katastrální úřad souhlasí s očíslováním parcel.<br><br>Miroslav Holub<br>KÚ pro Středočeský kraj<br>KP Příbram<br>PGP-73/2024-211<br>2024.01.18 10:40:57 +01'00' |  | Ověření stejnopisu geometrického plánu v listinné podobě.<br><br> |  |

Seznam souřadnic (S-JTSK)

Souřadnice pro zápis do KN

| Číslo bodu | Y         | X          | kód kvality | poznámka |
|------------|-----------|------------|-------------|----------|
| 1          | 778651.26 | 1082670.22 | 3           |          |
| 2          | 778668.56 | 1082628.35 | 3           |          |
| 3          | 778649.46 | 1082620.45 | 3           |          |
| 4          | 778647.63 | 1082624.80 | 3           |          |
| 5          | 778643.25 | 1082623.00 | 3           |          |
| 6          | 778668.12 | 1082628.17 | 3           |          |
| 7          | 778631.99 | 1082662.25 | 3           |          |
| 8          | 778633.83 | 1082657.83 | 3           |          |
| 9          | 778629.46 | 1082656.03 | 3           |          |
| 11         | 778652.66 | 1082666.84 | 3           |          |
| 12         | 778650.92 | 1082670.07 | 3           |          |

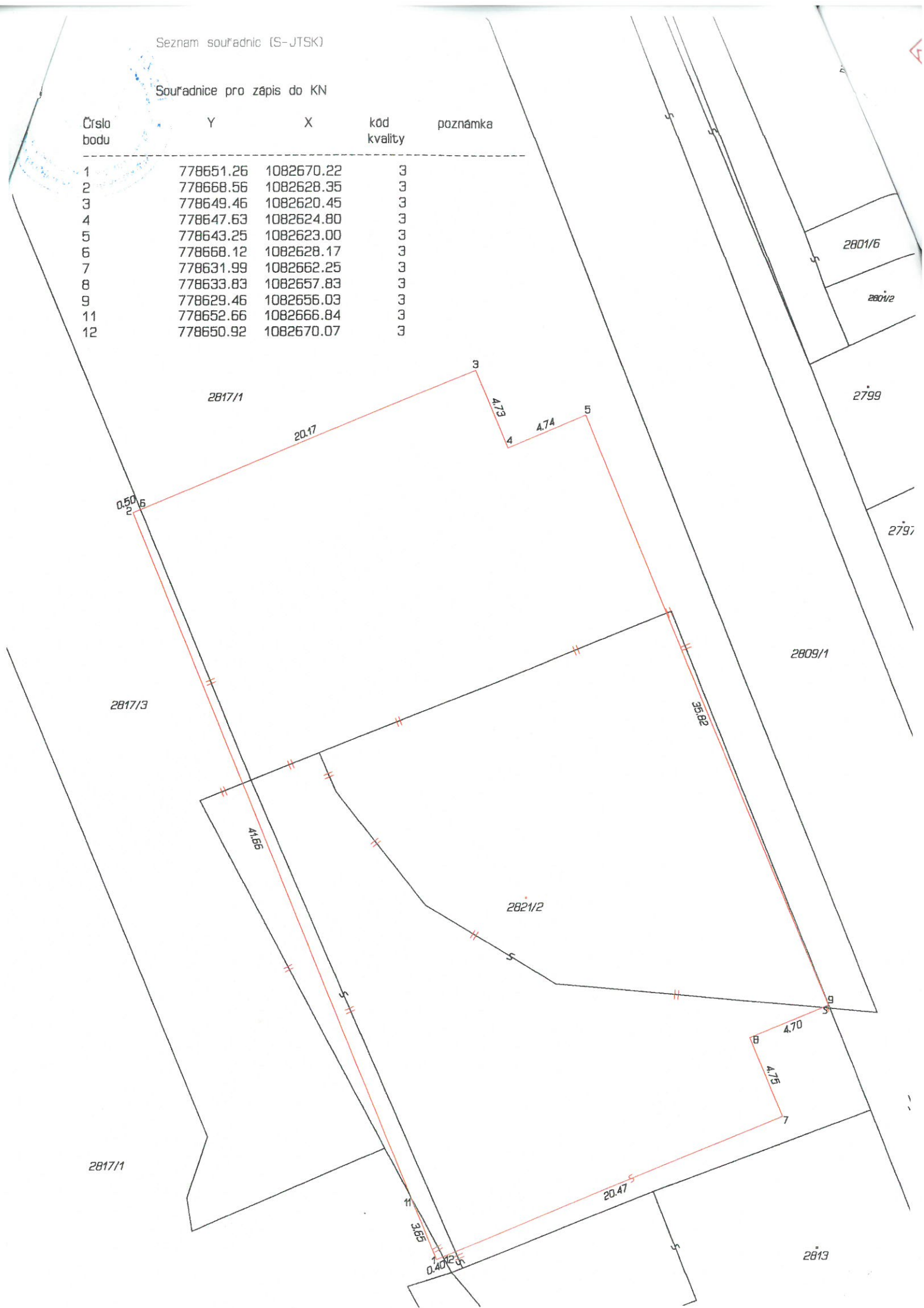



MĚSTSKÝ ÚŘAD PŘÍBRAM

Stavební úřad a územní plánování

10-03-2025

Váš dopis:  
Spisová značka: MeUPB/09301/2025/SÚÚP/Buch  
Číslo jednací: MeUPB 29154/2025  
Datum: 10.03.2025

Vyřizuje: Ing. Dana Buchalová  
E-mail: dana.buchalova@pribram.eu  
Telefon: 318 402 468  
R/2025/16269 Z/2025/9273

Toto rozhodnutí nabylo právní moci  
dnem 10.3.2025 a je vykonatelné



## ROZHODNUTÍ KOLAUDAČNÍ ROZHODNUTÍ

### Výroková část:

Městský úřad Příbram, Stavební úřad a územní plánování, jako stavební úřad příslušný podle § 30 odst. 1 písm. f) a § 30 odst. 3 písm. a) zákona č. 283/2021 Sb., stavební zákon, ve znění pozdějších předpisů (dále jen "stavební zákon"), v kolaudačním řízení přezkoumal podle § 230 až 233 stavebního zákona žádost o kolaudační rozhodnutí, kterou dne 17.1.2025 podalo

**Město Příbram, IČO 00243132, Tyršova č.p. 108, Příbram I, 261 19 Příbram 1**

(dále jen "stavebník"), a po posouzení skutečného provedení stavby podle § 233 stavebního zákona:

I. Podle § 235 stavebního zákona

**p o v o l u j e**

užívání stavby:

### "Parkovací dům Příbram"

(dále jen "stavba") na pozemku parc. č. 2809/1, 2817/1, 2817/3, 2821/2 v katastrálním území Příbram.

Nově je stavba dle geometrického plánu č. 7062-1/2024, který vyhotovil Ing. Zdeněk Valenta, na pozemku parc.č. 2821/2 o výměře 1163 m<sup>2</sup>, v katastrálním území Příbram

### Druh a účel stavby:

Stavba parkovacího domu Příbram je navržena jako hromadný parkovací dům typu P+R.

Všechna nadzemní patra jsou v jedné úrovni s jednou obousměrnou dvoupruhou přímou garážovou rampou. Vstup pro pěší je volně bez vstupních dveří v trase příjezdové komunikace jako chodník a pak druhý v jihovýchodním rohu na ose G a mezi osami 1 a 2 přímo z průběžného chodníku.

Vertikální propojení jednotlivých podlaží domu je provedeno venkovním schodištěm, které zároveň slouží k propojení ulice Čs. armády s nástupištěm autobusového terminálu o cca 7 m výše pomocí připojené lávky. PD je s podlažími rozdělenými v podélném směru na půlpatra, což umožňuje omezení plochy komunikačních ramp. Parter domu s fasádou odpovídající materiálovému řešení nosné železobetonové konstrukce v barvě betonu. Od 2.NP je fasáda objektu tvořena ocelovou konstrukcí s povrchovou úpravou žárovým zinkováním s výplní z tahokovu. Schodiště vykonzolané před fasádu objektu je provedeno z ocelové žárově zinkované konstrukce.

Připojení domu na místní komunikaci je provedeno jako obousměrné a bude sloužit i k dopravě na pozemní parkoviště autobus. terminálu. Do parkovacího domu je navržen jeden vjezd a výjezd zejména z důvodu frekventované komunikace v ul. Čs. armády.

Dešťové vody jsou svedeny do veřejné kanalizace na pozemku stavebníka. Splaškové vody jsou svedeny do veřejného kanalizačního řadu.

V 1.NP je mimo parkovací plochy a skladu kol v prostorách u výtahu provedena místnost pro ostrahu objektu, 2 technické místnosti, WC ženy, WC invalidé, úklidová místnost, WC muži, chodba, rampa.

**Číslo popisné: 411, Příbram IV**

Datum a číslo jednací povolení stavby: stavební povolení ze dne 1.11.2017, sp.zn. MěUPB/86422/2017/SÚÚP/Buch, prodloužení platnosti stavebního povolení ze dne 8.1.2020, č.j. MěUPB 02123/2020, prodloužení platnosti stavebního povolení ze dne 22.3.2023, č.j. MěUPB 28906/2022, rozhodnutí o změně stavby před dokončením ze 13.12.2022, č.j. MěUPB 119033/2022

Údaje o zkušebním provozu:

- Rozhodnutí ze dne 30.05.2024, č. j. MěUPB/54280/2024, sp.zn. MěUPB/50128/2024/SÚÚP/Buch

Závěrečná kontrolní prohlídka:

- Proběhla dne 13.2.2025, na místě byl sepsán protokol. Bylo zjištěno, že stavba je dokončená. Bez závad a nedodělků. Vyhodnocení zkušebního provozu bylo doloženo.

**II. Stanoví podmínky pro užívání stavby:**

1. Stavba bude udržována v dobrém stavebně technickém stavu.
2. Případné změny v užívání musí být předem projednány se stavebním úřadem a příslušnými dotčenými orgány.

Účastníci řízení, na něž se vztahuje rozhodnutí správního orgánu:

Město Příbram, Tyršova č.p. 108, Příbram I, 261 19 Příbram 1

**Odůvodnění:**

Dne 17.01.2025 podal stavebník žádost o kolaudační rozhodnutí, uvedeným dnem bylo zahájeno kolaudační řízení.

Podklady žádosti:

- Hasičský záchranný sbor Středočeského kraje územní odbor Příbram, závazné stanovisko ze dne 14.2.2025, č.j. HSKL-1281-1/2025-PB
- Krajská hygienická stanice Středočeského kraje se sídlem v Praze, závazné stanovisko ze dne 30.1.2025, č.j. KHSSC 06483/2025
- Pověření starosty města Příbram Mgr. Jana Konvalinky pro Ing. Markétu Pavlišťovou Havlovou, MBA vedoucí Odboru investic a rozvoje města Příbram
- Protokol o měření hluku č. 108285/2024 ze dne 25.10.2024.
- Přidělení č.p. 411, ze dne 6.3.2025 vydané městským úřadem Příbram Odborem občanských agend

Stavební úřad vyrozuměl o zahájení řízení známé účastníky řízení a dotčené orgány. Současně podle § 188 odst. 1 a § 189 odst. 1 stavebního zákona nařídil ústní jednání na 13.02.2025, o jehož výsledku byl sepsán protokol.

Stavební úřad přezkoumal žádost podle § 184 stavebního zákona, projednal ji s účastníky řízení a s dotčenými orgány.

Stanoviska sdělili:

- Hasičský záchranný sbor Středočeského kraje územní odbor Příbram, závazné stanovisko ze dne 14.2.2025, č.j. HSKL-1281-1/2025-PB
- Krajská hygienická stanice Středočeského kraje se sídlem v Praze, závazné stanovisko ze dne 30.1.2025, č.j. KHSSC 06483/2025

Stavební úřad zajistil vzájemný soulad předložených závazných stanovisek dotčených orgánů vyžadovaných zvláštními předpisy a zahrnul je do podmínek rozhodnutí.

**Vypořádání s návrhy a námitkami účastníků:**

- Účastníci neuplatnili návrhy a námitky.

Stavební úřad v průběhu řízení neshledal důvody, které by bránily povolení užívání stavby. Stavební úřad posoudil skutečné provedení stavby a zjistil, že je v souladu s povolením:

- Stavební povolení ze dne 1.11.2017, sp.zn. MěUPB/86422/2017/SÚÚP/Buch, prodloužení platnosti stavebního povolení ze dne 8.1.2020, č.j. MěUPB 02123/2020, prodloužení platnosti stavebního povolení ze dne 22.3.2023, č.j. MěUPB 28906/2022, rozhodnutí o změně stavby před dokončením ze dne 13.12.2022, č.j. MěUPB 119033/2022.

Stavební úřad rozhodl, jak je uvedeno ve výroku rozhodnutí, za použití ustanovení právních předpisů ve výroku uvedených.

**Poučení účastníků:**

Proti tomuto rozhodnutí se lze odvolat do 15 dnů ode dne jeho oznámení ke Krajskému úřadu Středočeského kraje podáním u zdejšího správního orgánu.

Odvolání se podává s potřebným počtem stejnopisů tak, aby jeden stejnopis zůstal správnímu orgánu a aby každý účastník dostal jeden stejnopis. Nepodá-li účastník potřebný počet stejnopisů, vyhotoví je správní orgán na náklady účastníka. Odvoláním lze napadnout výrokovou část rozhodnutí, jednotlivý výrok nebo jeho vedlejší ustanovení. Odvolání jen proti odůvodnění rozhodnutí je nepřípustné.

Stavba nesmí být užívána, dokud kolaudační rozhodnutí nenabude právní moci.

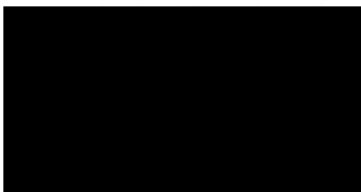

Ing. Dana Buchalová  
referent Stavebního úřadu a územního plánování

**Poplatek:**

Správní poplatek podle zákona č. 634/2004 Sb., o správních poplatcích se nevyměřuje.

**Obdrží:**

Účastníci řízení (případně zástupci)  
Město Příbram, Tyršova č.p. 108, Příbram I, 261 19 Příbram 1

**Dotčené orgány**

Hasičský záchranný sbor Stř. kraje, územní odbor Příbram, IDDS: h5jhq7  
sídlo: Školní č.p. 70, Příbram VIII, 261 01 Příbram 1

Krajská hygienická stanice Stř. kraje se sídlem v Praze, územní pracoviště Příbram, IDDS: hhcai8e  
sídlo: U Nemocnice č.p. 85, Příbram I, 261 01 Příbram 1

Městský úřad Příbram, Odbor silničního hospodářství, Tyršova č.p. 108, Příbram I, 261 01 Příbram 1

Městský úřad Příbram, Odbor životního prostředí, Tyršova č.p. 108, Příbram I, 261 01 Příbram 1

Policie ČR, KŘP Stř. kraje, ÚO Příbram, Dopravní inspektorát, IDDS: 2dtai5u  
sídlo: Žežická č.p. 498, Příbram V-Zdaboř, 261 23 Příbram 1

spis



Váš dopis:  
Spisová značka: MeUPB/50128/2024/SÚÚP/Buch  
Číslo jednací: MeUPB 54280/2024  
Datum: 30.05.2024  
Vyřizuje: Ing. Dana Buchalová  
E-mail: dana.buchalova@pribram.eu  
Telefon: 318 402 468

MĚSTSKÝ URAD PŘÍBRAM  
toto rozhodnutí nabylo právní moci dne 31.05.2024  
zapsáno dne 31.05.2024 podpis

## ROZHODNUTÍ ZKUŠEBNÍ PROVOZ

### Výroková část:

Městský úřad Příbram, Stavební úřad a územní plánování, jako stavební úřad příslušný podle § 13 odst. 1 písm. c) zákona č. 183/2006 Sb., o územním plánování a stavebním řádu (stavební zákon), ve znění pozdějších předpisů (dále jen "stavební zákon"), v souladu s § 334a odst. 3 zákona č. 283/2021 Sb., ve znění pozdějších předpisů, přezkoumal žádost o vydání povolení zkušebního provozu, kterou dne 07.05.2024 podalo

**Město Příbram, IČO 00243132, Tyršova č.p. 108, Příbram I, 261 19 Příbram 1**

(dále jen "stavebník"), a na základě tohoto přezkoumání:

I. Podle § 124 stavebního zákona

**p o v o l u j e**

zkušební provoz stavby

### "Parkovací dům Příbram"

(dále jen "stavba") na pozemku parc. č. 2809/1, 2817/1, 2817/3, 2821/2 v katastrálním území Příbram.

### Popis stavby:

- Stavba parkovacího domu Příbram je navržena jako hromadný parkovací dům typu P+R. Parkovacích stání pro osobní automobily je 176 stání a v 1.NP umístěno 99 zamykatelných úložných boxů na jízdní kola.
- Všechna nadzemní patra jsou v jedné úrovni s jednou obousměrnou dvoupruhou přímou garážovou rampou. Vstup pro pěší je volně bez vstupních dveří v trase příjezdové komunikace jako chodník a pak druhý v jihovýchodním rohu na ose G a mezi osami 1 a 2 přímo z průběžného chodníku.
- Zastavěná plocha parkovacího domu je 1163 m<sup>2</sup> (dle GP č. 7062-1/2024).
- Vertikální propojení jednotlivých podlaží domu je provedeno venkovním schodištěm, které zároveň slouží k propojení ulice Čs. armády s nástupištěm autobusového terminálu o cca 7 m výše pomocí připojené lávky. PD je s podlažními rozdělenými v podélném směru na půlpatra, což umožňuje omezení plochy komunikačních ramp. Parter domu s fasádou odpovídající materiállovému řešení nosné železobetonové konstrukce v barvě betonu. Od 2.NP je fasáda objektu tvořena ocelovou konstrukcí s povrchovou úpravou žárovým zinkováním s výplní z tahokovu. Schodiště vykonzolané před fasádu objektu je provedeno z ocelové žárově zinkované konstrukce.
- Připojení domu na místní komunikaci je provedeno jako obousměrné a bude sloužit i k dopravě na pozemní parkoviště autobus. terminálu. Do parkovacího domu je navržen jeden vjezd a výjezd zejména z důvodu frekventované komunikace v ul. Čs. armády.
- Dešťové vody jsou svedeny do veřejné kanalizace na pozemku stavebníka. Splaškové vody jsou svedeny do veřejného kanalizačního řadu.

- V 1.NP je mimo parkovací plochy a skladu kol v prostorách u výtahu provedena místnost pro ostrahu objektu, 2 technické místnosti, WC ženy, WC invalidé, úklidová místnost, WC muži, chodba, rampa.

## II. Stanoví podmínky pro zkušební provoz:

1. Doba trvání zkušebního provozu stavby: **do 1 roku** ode dne nabytí právní moci tohoto rozhodnutí.
2. V rámci zkušebního provozu bude zajištěno měření hluku provozu parkovacího domu, ověřující hlukové zatížení chráněného venkovního prostoru nejbližší obytné zástavby (ref. body č. 2 a 3 dle akustické studie Ing. Vladimíra Muffa z května 2017 - 2 m před okny do trvale obytné místnosti v úrovni 2 NP.). Podmínka stanovená podle § 30 odst. 1 a § 77 odst. 2 zákona.
3. V souladu s § 32a zákona č. 258/2000 Sb. bude měření provedeno odborně způsobilou laboratoří – držitel osvědčení o akreditaci nebo držitel autorizace.

## III. Stanoví podmínky pro plynulý přechod zkušebního provozu do užívání stavby:

1. Stavba bude úplně dokončená: umístění boxů na kola; sadové úpravy – doplnění ozelenění fasády, upravení terénu nad stávající opěrnou stěnou
4. Vyhodnocení výsledků zkušebního provozu bude připojeno k žádosti o vydání kolaudačního souhlasu.

Účastníci řízení, na něž se vztahuje rozhodnutí správního orgánu:

Město Příbram, Tyršova č.p. 108, Příbram I, 261 19 Příbram 1

### Odůvodnění:

Dne 07.05.2024 podal stavebník žádost o povolení zkušebního provozu stavby, na kterou vydal Městský úřad Příbram, Stavební úřad a územní plánování stavební povolení dne 01.11.2017 pod č.j. MěUPB 99583/2017 spis.zn. SZ MeUPB/86422/2017/SÚÚP/Buch, dále pak bylo vydáno prodloužení platnosti stavebního povolení ze dne 8.1.2020 pod č.j. MěUPB 01468/2020, prodloužení platnosti stavebního povolení ze dne 22.3.2022 pod č.j. MěUPB 28906/2022, rozhodnutí o změně stavby před dokončením ze dne 13.12.2022, pod č.j. MěUPB 119033/2022, souhlas s ohlášenou změnou stavby před dokončením ze dne 20.9.2023 pod č.j. MěUPB 97104/2023. Stavební úřad v provedeném řízení přezkoumal předloženou žádost včetně dokladů, provedl dne 14.5.2024 kontrolní prohlídku na místě stavby a na základě souhlasného závazného stanoviska dotčeného orgánu zkušební provoz povolil. Stavební úřad rozhodl, jak je uvedeno ve výroku rozhodnutí, za použití ustanovení právních předpisů ve výroku uvedených.

### Stanoviska sdělili:

- Krajská hygienická stanice Středočeského kraje se sídlem v Praze – závazné stanovisko č.j.: KHSSC 35430/2024 ze dne 15.05.2024.
- Hasičský záchranný sbor Středočeského kraje, územní odbor Příbram – závazné stanovisko č.j.: HSKL-1083-2/2024-PB ze dne 14.02.2024.
- Městský úřad Příbram, Odbor životního prostředí, č.j. MeUPB 19412/2024/OŽP/Kor ze dne 16.02.2024.

### Poučení účastníků:

Proti tomuto rozhodnutí se lze odvolat do 15 dnů ode dne jeho oznámení ke Krajskému úřadu Středočeského kraje podáním u zdejšího správního orgánu. Odvolání se podává s potřebným počtem stejnopisů tak, aby jeden stejnopis zůstal správnímu orgánu a aby každý účastník dostal jeden stejnopis. Nepodá-li účastník potřebný počet stejnopisů, vyhotoví je správní orgán na náklady účastníka. Odvoláním lze napadnout výrokovou část rozhodnutí, jednotlivý výrok nebo jeho vedlejší

ustanovení. Odvolání jen proti odůvodnění rozhodnutí je nepřipustné. Vyhodnocení výsledků zkušebního provozu stavebník připojí k žádosti o vydání kolaudačního souhlasu.

otisk úředního razítka



Ing. Vladimír Vrba  
referent Stavebního úřadu a územního plánování

**Poplatek:**

Správní poplatek podle zákona č. 634/2004 Sb., o správních poplatcích se nevyměřuje.

**Obdrží:**

Účastníci řízení (případně zástupci)  
Město Příbram, Tyršova č.p. 108, Příbram I, 261 19 Příbram 1

**Dotčené orgány**

Hasičský záchranný sbor Střč. kraje, územní odbor Příbram, IDDS: h5jhq7  
sídlo: Školní č.p. 70, Příbram VIII, 261 01 Příbram 1

Krajská hygienická stanice Střč. kraje se sídlem v Praze, územní pracoviště Příbram, IDDS: hhcai8e  
sídlo: U Nemocnice č.p. 85, Příbram I, 261 01 Příbram 1

Městský úřad Příbram, Odbor silničního hospodářství, Tyršova č.p. 108, Příbram I, 261 01 Příbram 1

Městský úřad Příbram, Odbor životního prostředí, Tyršova č.p. 108, Příbram I, 261 01 Příbram 1

Policie ČR, KŘP Střč. kraje, ÚO Příbram, Dopravní inspektorát, IDDS: 2dtai5u  
sídlo: Žežická č.p. 498, Příbram V-Zdaboř, 261 23 Příbram 1

spis

# PŘEDÁVACÍ PROTOKOL

Parkovací dům na nádraží v Příbrami

**Předávající:** město Příbram  
Odbor investic a rozvoje města (OIRM)  
Tyršova 108, 261 01 Příbram I

**Přebírající:** Technické služby města Příbram, p. o.  
U Kasáren 6, 261 01 Příbram IV

**Předmět předání:** Parkovací dům na nádraží v Příbrami

**Umístění:** č. parc. 2809/1,2817/1,2817/3,2821/2, v k.ú. Příbram (viz. přiložená situace)

## Popis stavby:

Realizace parkovacího domu na nádraží v Příbrami, č. venkovního parkoviště

## Převzatá dokumentace:

- Situace se zákresem stavby
- Povolení zkušebního provozu

Dnešního dne zástupce předávajícího předává a zástupce přejímajícího přejímá do správy a údržby předmět předání v rozsahu dle popisu a přiložené situace.

**Datum:** 31. 5 2024

**Za předávajícího:** Ing. Markéta Pavlišťová Havlová, MBA – vedoucí OIRM

**Za přebírajícího:** Ing. Irena Hofmanová – ředitelka TS Příbram

Petr Lukáš Vavřík – vedoucí střediska Veřejné osvětlení

**Zhotovitel:** Metrostav, a.s.  
Koželužská 2450/4, 180 00 Praha 8

**Kontakt:** Jonáš Frouz , tel. Č. 776 759 557

**Záruční doba:** do 14.02.2029

Zhotovitel: Shaft, spol s r.o.  
5.května 1109/63, 140 00 Praha 4  
Kontakt: Jiří Hriagyel, tel. Č. 603 514 064  
Záruční doba:

---

Níže podepsaní zástupci Odboru správy majetku podpisem tohoto protokolu stvrzují, že byli seznámeni s jeho obsahem a že jim byla předána související dokumentace.

Převzatá dokumentace:

- Situace se zákresem stavby
- Povolení zkušebního provozu

Za Odbor správy majetku:

Mgr. Žaneta Vaverková

Datum:

25.6.2024

Za Odbor silničního hospodářství:

Bc. Josef Vacek, DiS.

Datum:

25-6. 2024

