



## S 336/24 SMĚNNÁ SMLOUVA

dle ustanovení § 2184 a násl. zákona č. 89/2012 Sb., občanský zákoník,  
ve znění pozdějších předpisů (dále jen „občanský zákoník“)

### Lesy České republiky, s.p.

se sídlem Přemyslova 1106/19, Nový Hradec Králové, 500 08 Hradec Králové

IČO: 421 96 451

DIČ: CZ42196451

zapsaný v obchodním rejstříku vedeném Krajským soudem v Hradci Králové, oddíl AXII, vložka 540

zastoupený: [redacted] Lesního závodu Židlochovice, Tyršova 1,

667 01 Židlochovice, na základě pověření ze dne 09.01.2023

(dále jako „Lesy ČR“) na straně jedné

a

### Marie Rozehnalová

rodné číslo: 81 [redacted]

s místem bydliště [redacted] Hovorany

(dále jako „paní Rozehnalová“) na straně druhé

(Lesy ČR a paní Rozehnalová dále též společně jako „smluvní strany“ a každý jednotlivě jako „smluvní strana“) uzavírají níže uvedeného dne, měsíce a roku tuto Směnnou smlouvu (dále jen „smlouva“):

### I.

#### Úvodní ustanovení

1. Lesy ČR prohlašují, že Česká republika je výlučným vlastníkem a Lesům ČR svěřil právo hospodařit k následující nemovité věci – pozemku:

Číslo parcely	Druh pozemku	Výměra v m <sup>2</sup>	Směňovaná výměra v m <sup>2</sup>	Katastrální území	LV	Obec
4013/4	ostatní pl.	725	452	Hovorany	2918	Hovorany

zapsáno v katastru nemovitostí u Katastrálního úřadu pro Jihomoravský kraj, Katastrální pracoviště Kyjov, na LV č. 2918, pro obec Hovorany, k. ú. Hovorany. Předmětem směny je oddělená část pozemku PKN 4013/4 k.ú. Hovorany dle geometrického plánu č. 1729-679/2024 pod novým označením PKN 4013/5 o výměře 452 m<sup>2</sup>.

2. Paní Rozehnalová prohlašuje, že je výlučným vlastníkem, a to na základě darovací smlouvy ze dne 15.12.2023, následující nemovité věci – pozemku:

Parcelní číslo	Druh pozemku	Výměra v m <sup>2</sup>	Směňovaná výměra v m <sup>2</sup>	Katastrální území	LV	Obec
8144	lesní poz.	1025	1025	Hovorany	2241	Hovorany

zapsáno v katastru nemovitostí u Katastrálního úřadu pro Jihomoravský kraj, Katastrální pracoviště Kyjov, na LV č. 2241, pro obec Hovorany, k. ú. Hovorany.

3. Smluvní strany ujednaly, že touto smlouvou vzájemně převádí vlastnické právo k nemovitým věcem uvedeným v čl. I. odst. 1 a čl. I. odst. 2 této smlouvy směnou, a to s veškerými součástmi a příslušenstvím tak, jak jsou popsány ve znaleckém posudku č. 1868-008/2025 ze dne 11.04.2025, vypracovaném znalcem [REDAKCE] takto:
  - a) nemovitou věc uvedenou v čl. I. odst. 2 této smlouvy (včetně všech součástí a příslušenství) přijímají do vlastnictví České republiky a do svého práva hospodařit Lesy ČR,
  - b) nemovitou věc uvedenou v čl. I. odst. 1 této smlouvy (včetně všech součástí a příslušenství) přijímá do svého výlučného vlastnictví paní Rozehnalová.

## **II.**

### **Cena směňovaných nemovitých věcí**

1. Hodnota nemovitých věcí uvedených v čl. I. odst. 1 této smlouvy je stanovena dohodou a činí částku ve výši 407 200 Kč (slovy: čtyři sta sedm tisíc dvě stě korun českých).
2. Hodnota nemovitých věcí uvedených v čl. I. odst. 2 této smlouvy je stanovena dohodou a činí částku ve výši 26 600 Kč (slovy: dvacet šest tisíc šest set korun českých).
3. Rozdíl cen uvedených v odst. 1 a odst. 2 tohoto článku smlouvy činí 380 600 Kč. Paní Rozehnalová se zavazuje zaplatit tento rozdíl, tj. částku ve výši tři sta osmdesát tisíc šest set korun českých Lesům ČR před podáním návrhu na vklad vlastnického práva do katastru nemovitostí a nejpozději do 30 dnů od oboustranného podpisu této smlouvy, a to bezhotovostně na účet č. 18403641/0100.

## **III.**

### **Prohlášení smluvních stran, další ujednání**

1. Smluvní strany prohlašují, že ke dni oboustranného podpisu této smlouvy nejsou směňované nemovité věci včetně součástí a příslušenství poskytnuty do užívání třetím osobám, mimo smlouvu SML-00041-2025-4 pro [REDAKCE], a že ke dni oboustranného podpisu této smlouvy neuzavřely smlouvu o převodu vlastnického práva týkajícího se směňovaných nemovitých věcí s jinými osobami a že v právu nakládat se směňovanými nemovitými věcmi není žádná z nich pro naplnění účelu této smlouvy nikterak omezena.
2. Smluvní strany prohlašují, že na směňovaných nemovitých věcech nevážnou ke dni oboustranného podpisu této smlouvy žádná zástavní práva, věcná břemena, právo stavby či jiná omezení, s výjimkou stávajících inženýrských sítí a staveb dosud neevidovaných v katastru nemovitostí.
3. Smluvní strany prohlašují, že byly vzájemně seznámeny se stavem směňovaných nemovitých věcí a tento je jim dobře znám, což níže stvrzují svým podpisem.
4. Návrh na vklad vlastnického práva – vlastnického práva České republiky s právem hospodařit ve prospěch Lesů ČR k nemovitým věcem dle čl. I. odst. 2 této smlouvy, stejně jako vlastnického práva k nemovitým věcem dle čl. I. odst. 1 této smlouvy, do katastru

- nemovitostí, jsou oprávněny podat pouze Lesy ČR; návrh bude Lesy ČR podán poté, co Lesům ČR bude uhrazen rozdíl dle čl. II. odst. 3 této smlouvy v plné výši.
5. Poplatek spojený s návrhem na vklad vlastnického práva do katastru nemovitostí se zavazují uhradit Lesy ČR, jelikož náklady a poplatky jsou součástí ceny uvedené v odst. 1 II. článku.
  6. V případě, že zápis do katastru nemovitostí dle této smlouvy nebude příslušným katastrálním úřadem proveden, zavazují se smluvní strany poskytnout si bez zbytečného odkladu vzájemně součinnost a podat v souladu s touto smlouvou nový návrh na vklad do katastru nemovitostí.
  7. Paní Rozehnalová prohlašuje, že nabývaný majetek nepožizuje za účelem stavební činnosti a nabývaný majetek není předmětem přípravných stavebních činností.

#### **IV.**

##### **Sankční ujednání, odstoupení od smlouvy**

1. Pro případ prodlení paní Rozehnalové s úhradou jakéhokoli peněžitého závazku dle této smlouvy, zejména prodlení s úhradou rozdílu dle čl. III. této smlouvy, se paní Rozehnalová zavazuje zaplatit Lesům ČR smluvní pokutu ve výši 0,05 % z hodnoty rozdílu, a to za každý i započatý den prodlení. Právo Lesů ČR na náhradu škody či jiná jeho práva vyplývající z právních předpisů a této smlouvy tím nejsou dotčena.
2. Kterákoliv ze smluvních stran je oprávněna od této smlouvy písemně odstoupit v případech a za podmínek stanovených příslušnými právními předpisy nebo touto smlouvou.
3. Kterákoliv ze smluvních stran je oprávněna od smlouvy písemně odstoupit v případě, že:
  - a) vklad vlastnického práva k předmětu směny nebo dalších práv dle této smlouvy nebude u příslušného katastrálního úřadu zapsán ani do 12 kalendářních měsíců ode dne, v němž k podání návrhu na vklad došlo,
  - b) prohlášení druhé smluvní strany učiněné v čl. IV. této smlouvy je nebo se ukáže být nepravdivým nebo pokud druhá smluvní strana poskytla nepravdivé informace.
4. Smluvní strana je oprávněna od této smlouvy odstoupit v případě, že druhá smluvní strana, která byla povinna uhradit rozdíl cen dle čl. III. této smlouvy, je v prodlení s jeho úhradou, a to o dobu delší než 30 kalendářních dnů.
5. V případě, že před zápisem vlastnických práv k předmětu směny dle této smlouvy dojde k odstoupení od této smlouvy, smluvní strany se zavazují vyhotovit a podat k příslušnému katastrálnímu úřadu návrh na zpětvzetí návrhu na vklad vlastnických práv, a to nejpozději do 5 pracovních dnů od doručení písemného odstoupení od této smlouvy s žádostí o zpětvzetí návrhu na vklad.

#### **V.**

##### **Doložky platnosti**

1. Pro platnost této smlouvy je v souladu se Statutem Lesů ČR, zákonem č. 77/1997 Sb., o státním podniku, ve znění pozdějších předpisů (dále jen „zákon o státním podniku“), nutný souhlas Ministerstva zemědělství jako zakladatele Lesů ČR (dále jako „zakladatel“), a to ve smyslu ustanovení § 17 odst. 2 zákona o státním podniku.

2. Zakladatel udělil Lesům ČR dle zákona o státním podniku předchozí souhlas k nakládání s určeným majetkem prostřednictvím Statutu Lesů ČR ze dne 19.10.2022, č. j. MZE-57984/2022-16221, čl. 6 odst. 6.5.7 Statutu.

## **VI.**

### **Criminal Compliance doložka**

1. Smluvní strany níže svým podpisem stvrzují, že v průběhu vyjednávání o této smlouvě vždy jednaly a postupovaly čestně, transparentně a v souladu s veškerými právními předpisy, a že takto budou jednat i při jejím plnění.
2. Smluvní strany prohlašují, že v souvislosti s touto smlouvou vyvinou maximální úsilí, aby žádná ze smluvních stran nemohla být přičtena trestní odpovědnost podle příslušných právních předpisů.
3. Lesy ČR zachovávají nulovou toleranci k jakémukoli nelegálnímu jednání, dodržují maximální transparentnost, legalitu, etiku a uplatňují zásady Criminal Compliance Programu ([www.lesy-cr.cz/ccp](http://www.lesy-cr.cz/ccp)).

## **VII.**

### **Závěrečná ustanovení**

1. Pokud není v této smlouvě ujednáno jinak, řídí se vztahy mezi smluvními stranami právním řádem České republiky, zejména občanským zákoníkem a právními předpisy souvisejícími.
2. Smlouvu lze měnit či doplňovat pouze formou písemných dodatků podepsaných oběma smluvními stranami.
3. Smlouva nabývá platnosti dnem jejího podpisu oběma smluvními stranami a podléhá povinnosti uveřejnění dle zákona č. 340/2015 Sb., o zvláštních podmínkách účinnosti některých smluv, uveřejňování těchto smluv a o registru smluv (zákon o registru smluv), ve znění pozdějších předpisů, nabývá účinnosti dnem jejího uveřejnění v souladu se zmíněným zákonem; smluvní strany pro tyto případy vyjadřují svůj souhlas s uveřejněním celého znění smlouvy včetně metadat, a to v rozsahu a způsobem stanoveným zákonem.
4. Smlouva je vyhotovena v počtu 4 stejnopisů, z nichž po dvou vyhotoveních obdrží Lesy ČR, po jednom vyhotovení obdrží paní Rozehnalová a jedno vyhotovení je určeno pro účely vkladového řízení katastru nemovitostí.
5. Smluvní strany prohlašují, že si tuto smlouvu před jejím podpisem přečetly, jejímu obsahu rozumí a bez výhrad s ním souhlasí. Smlouva je vyjádřením jejich pravé, skutečné, svobodné a vážné vůle, na důkaz čehož níže připojují, prosty omylu, své vlastnoruční podpisy.
6. Nedílnou součástí smlouvy jsou přílohy:  
Příloha č. 1 geometrický plán č. 1729-679/2024  
Příloha č. 2 souhlas s dělením pozemku č.j. SÚ102558/25/404



LESY ČESKÉ REPUBLIKY, S.P.

V Židlochovce dne 07-10-2025  
..... dne.....

V HOVOBANECH dne 6.10.2025  
..... dne.....

Za Lesy ČR:

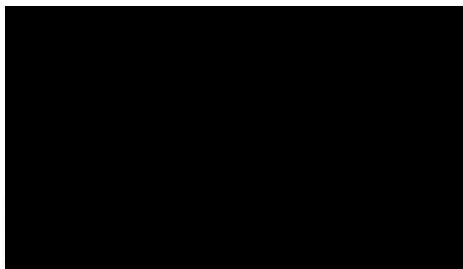

Lesy České republiky, s.p.

Paní Rozehnalová:



.....  
Marie Rozehnalová

VÝKAZ DOSAVADNÍHO A NOVÉHO STAVU ÚDAJŮ KATASTRU NEMOVITOSTÍ

str. 1

Dosavadní stav			Nový stav						Porovnání se stavem evidence právních vztahů						
Označení pozemku parc. číslem	Výměra parcely		Druh pozemku Způsob využití	Označení pozemku parc. číslem	Výměra parcely		Druh pozemku Způsob využití	Typ stavby Způsob využití	Způsob určení výměry	Díl přechází z pozemku označeného v katastru nemovitostí		Číslo listu vlastnictví	Výměra dílu		Označení dílu
	ha	m2			ha	m2				ha	m2				
4013/4	7	25	<i>ostat.pl. jiná plocha</i>	4013/4	2	73	<i>ostat.pl. jiná plocha</i>		0	4013/4	2918		2	73	
				4013/5	4	52	<i>ostat.pl. jiná plocha</i>		0	4013/4	2918		4	52	
	7	25			7	25									

**Seznam souřadnic (S-JTSK)**

Číslo bodu	Souřadnice pro zápis do KN			Souřadnice určené měřením		
	Y	X	Kód kvality	Y	X	Poznámka
944-7	569998.51	1193042.12	3			sloupek plotu
1492-8	570003.75	1193062.12	3			sloupek plotu
10	569999.09	1193044.32	3			sloupek plotu
12	569987.65	1193047.13	3			znak z plastu

<b>GEOMETRICKÝ PLÁN</b> pro rozdělení pozemku	Geometrický plán ověřil autorizovaný zeměměřický inženýr: Jméno, příjmení: ██████████	Stejnopis ověřil autorizovaný zeměměřický inženýr: Jméno, příjmení: ██████████
	Číslo položky rejstříku autorizovaných zeměměřických inženýrů: ██████████	Číslo položky rejstříku autorizovaných zeměměřických inženýrů: ██████████
	Dne: 19.12.2024 Číslo: 1001/2024	Dne: 6. 1. 2025 Číslo: 2/2025
	Náležitostmi a přesností odpovídá právním předpisům.	Tento stejnopis odpovídá geometrickému plánu v elektronické podobě uloženému v dokumentaci katastrálního úřadu.
Vyhotovitel: <b>GEODETA Kyjov spol.s r.o.</b> Jiráskova 1133/1, 697 01 Kyjov	Katastrální úřad souhlasí s očíslováním parcel.  ██████████ KU pro Jihomoravský kraj KP Kyjov PGP - 1221/2024-738 2025.01.02 11:19:51 +01'00'	Ověření stejnopisu geometrického plánu v listinné podobě.
Číslo plánu: 1729-679/2024 Okres: Hodonín Obec: Hovorany Kat. území: Hovorany Mapový list: Kyjov 7-3/61, 8-6/42		
Dosavadním vlastníkům pozemků byla poskytnuta možnost seznámit se v terénu s průběhem navrhovaných nových hranic, které byly označeny předepsaným způsobem: sloupkem plotu, znakem z plastu		

Λ  
4013/3

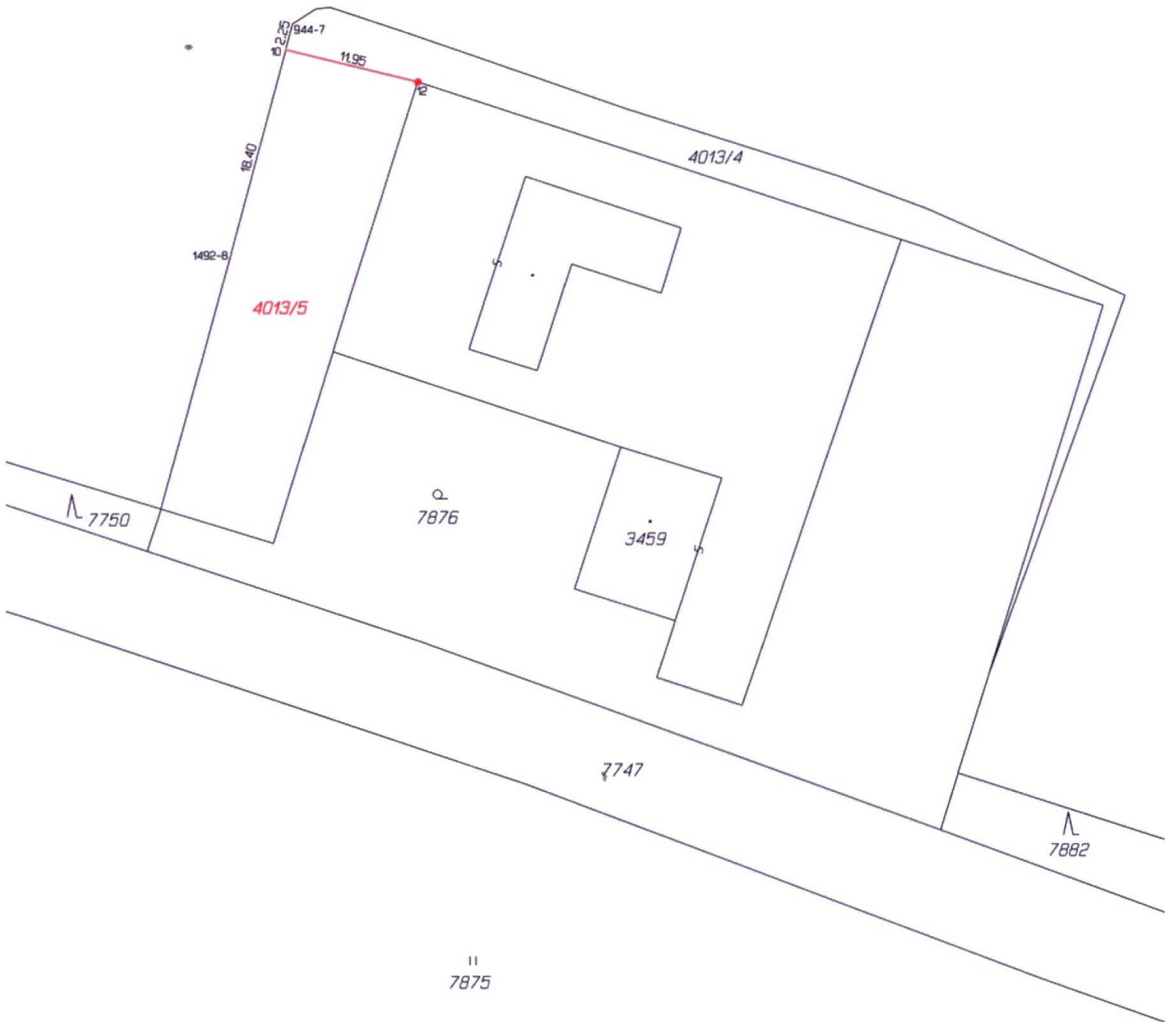

11  
7875