



## Smlouva o dílo na ZHOTOVENÍ PROJEKTU A STAVBY (P+R)

### Název zakázky:

**„Rekonstrukce zabezpečovacího zařízení v žst. Bohumín“**

Smluvní strany:

#### **Správa železniční dopravní cesty, státní organizace**

se sídlem: Dlážděná 1003/7, 110 00 Praha 1 - Nové Město

IČO: 70994234 DIČ: CZ70994234

zapsaná v obchodním rejstříku vedeném Městským soudem v Praze,

spisová značka A 48384

zastoupena: Ing. Mojmírem Nejezchlebem, náměstkem GŘ pro modernizaci dráhy  
na základě Pověření č. 1616 ze dne 12.7.2013

Korespondenční adresa:

Správa železniční dopravní cesty, státní organizace

Stavební správa východ, Nerudova 1, 772 58 Olomouc

(dále jen „**Objednatel**“)

číslo smlouvy: E617-S-4159/2017

ISPROFOND: 5813520017

a

#### **Společnost Bohumín**

se sídlem: Žirovnická 3146/2, Záběhlice, 106 00 Praha 10

jejímiž účastníky jsou:

##### **1. AŽD Praha s.r.o.**

se sídlem: Praha 10, Žirovnická 2/3146, PSČ 10617

IČO: 48029483, DIČ: CZ48029483

zapsaná v obchodním rejstříku vedeném Městským soudem v Praze,

spisová značka C 14616,

bank. spojení:

zastoupena: Ing. Petrem Faltusem, obchodním ředitelem, na základě plné moci

jako **vedoucí účastník společnosti „Společnost Bohumín“**

a

## 2. Elektrizace železnic Praha a.s.

se sídlem: Praha 4 – Nusle, nám. Hrdinů 1693/4a, PSČ 14000

IČO: 47115921, DIČ: CZ47115921

zapsaná v obchodním rejstříku vedeném Městským soudem v Praze,

spisová značka B 1809,

zastoupena: Ing. Luděk Valtrem, předsedou představenstva

a Ing. Radimem Kotlářem, místopředsedou představenstva

jako **další účastník společnosti „Společnost Bohumín“**

(dále jen „**Zhotovitel**“)

číslo *smlouvy*: 124-PVO/2017

dnešního dne uzavřely tuto smlouvu (dále jen „**Smlouva**“) v souladu s ust. § 2586 a násl. zákona č. 89/2012 Sb., občanský zákoník, ve znění pozdějších předpisů (dále jen „**občanský zákoník**“).

**Smluvní strany, vědomy si svých závazků v této Smlouvě obsažených a s úmyslem být touto Smlouvou vázány, dohodly se na následujícím znění Smlouvy:**

### 1. ÚVODNÍ USTANOVENÍ

- 1.1 Objednatel prohlašuje, že je státní organizací, která vznikla k 1.1.2003 na základě zákona č. 77/2002 Sb., o akciové společnosti České dráhy, státní organizaci Správa železniční dopravní cesty, ve znění pozdějších předpisů, splňuje veškeré podmínky a požadavky v této Smlouvě stanovené a je oprávněn tuto Smlouvu uzavřít a řádně plnit povinnosti v ní obsažené.
- 1.2 Zhotovitel prohlašuje, že splňuje veškeré podmínky a požadavky v této Smlouvě stanovené a je oprávněn tuto Smlouvu uzavřít a řádně plnit povinnosti v ní obsažené.
- 1.3 Zhotovitel dále prohlašuje, že ke dni uzavření této Smlouvy není vůči němu vedeno řízení dle zákona č. 182/2006 Sb., o úpadku a způsobech jeho řešení (insolvenční zákon), ve znění pozdějších předpisů a zavazuje se Objednatele bezodkladně informovat o všech skutečnostech o hrozícím úpadku, popř. o prohlášení úpadku jeho společnosti, stejně jako o změnách v jeho kvalifikaci, kterou prokázal v rámci své nabídky na plnění Veřejné zakázky v dále uvedeném smyslu.
- 1.4 Zhotovitel dále prohlašuje, že se ke dni uzavření této Smlouvy řádně seznámil se všemi Interními předpisy Objednatele, které se týkají předmětného Díla, které jsou vymezeny v Technických kvalitativních podmínkách staveb státních drah.
- 1.5 Pojmy s velkým počátečním písmenem, které nejsou definovány v této Smlouvě, mají význam uvedený v obchodních podmínkách, které tvoří přílohu č. 1 této Smlouvy (dále jen „**Obchodní podmínky**“).
- 1.6 V době uzavírání této smlouvy probíhá u Objednatele vývoj informačního systému na řízení a monitoring staveb. Zhotovitel se zavazuje, že po dokončení uvedeného informačního systému bude objednateli předávat následující sestavy v otevřeném datovém formátu (XML, příp. XLS):

- daňový doklad,
- souhrn fakturace,
- soupis zjišťovacích protokolů,
- protokoly.

## 2. ÚČEL SMLOUVY

- 2.1 Objednatel oznámil uveřejněním oznámení o zahájení zadávacího řízení – veřejné zakázky ve Věstníku veřejných zakázek dne 9. 5. 2017 pod evidenčním číslem Z2017-012147 svůj úmysl zadat v otevřeném řízení veřejnou zakázku s názvem „**Rekonstrukce zabezpečovacího zařízení v žst. Bohumín**“ (dále jen „**Veřejná zakázka**“). Na základě tohoto zadávacího řízení byla pro plnění Veřejné zakázky vybrána jako ekonomicky nejvhodnější nabídka (dále jen Nabídka) Zhotovitele
- 2.2 Účelem této Smlouvy je realizace předmětu plnění Veřejné zakázky dle zadávací dokumentace Veřejné zakázky (dále jen „**Zadávací dokumentace**“) a stanovení způsobu a podmínek její realizace pro Objednatele.
- 2.3 Zhotovitel touto Smlouvou garantuje Objednateli splnění předmětu Veřejné zakázky a všech z toho vyplývajících podmínek a povinností podle Zadávací dokumentace a Nabídky Zhotovitele. Tato garance je nadřazena ostatním podmínkám a garancím uvedeným v této Smlouvě. Pro vyloučení jakýchkoliv pochybností to znamená, že:
- 2.3.1 v případě jakékoliv nejistoty ohledně výkladu ustanovení této Smlouvy budou tato ustanovení vykládána tak, aby v co nejširší míře zohledňovala účel Veřejné zakázky vyjádřený Zadávací dokumentací,
- 2.3.2 v případě chybějících ustanovení této Smlouvy budou použita dostatečně konkrétní ustanovení Zadávací dokumentace nebo Nabídky Zhotovitele,
- 2.3.3 Zhotovitel je vázán svou Nabídkou předloženou Objednateli v rámci zadávacího řízení na zadání Veřejné zakázky, která se pro úpravu vzájemných vztahů vyplývajících z této Smlouvy použije subsidiárně.

## 3. PŘEDMĚT, CENA A HARMONOGRAM POSTUPU PRACÍ SMLOUVY

- 3.1 Zhotovitel se zavazuje v souladu s touto Smlouvou zhotovit Projekt stavby, zhotovit stavbu a vypracovat veškerou příslušnou dokumentaci související s prováděnou stavbou (dále jen „**Dílo**“).
- 3.2 Předmětem plnění veřejné zakázky jsou stavební práce a ve smyslu § 14, odst. 3 písm. c) zákona č. 134/2016 Sb. rovněž poskytnutí souvisejících projektových činností. Projektem se ve smyslu přílohy č. 5 vyhlášky č. 146/2008 Sb., ve znění pozdějších předpisů, rozumí projektová dokumentace, která pro stavby drah a na dráze v jednom stupni zahrnuje dokumentaci pro stavební povolení nebo k oznámení ve zkráceném řízení a dokumentaci pro provádění stavby. Součástí projekčních prací jsou veškeré činnosti a doklady zajišťující komplexní veřejnoprávní projednání, projednání s vlastníky dotčených nemovitostí a zajištění všech potřebných podkladů a certifikátů nutných k vydání stavebního povolení, a to na základě plné moci Objednatele. Součástí povinností Zhotovitele dle této Smlouvy je i výkon autorského dozoru projektanta, kterým bude zajištěn soulad provádění stavby s ověřenou a projednanou projektovou dokumentací, ve smyslu zákona č. 183/2006 Sb., stavební zákon, ve znění pozdějších předpisů za podmínek stanovených v této Smlouvě.

Projekt bude detailně určovat stavbu do technických, ekonomických a architektonických podrobností, hmotové, materiálové, stavebnětechnické, technologické, dispoziční a provozní vlastnosti a jakost, dále bude zohledňovat vliv stavby na životní prostředí a umožní vyhotovení soupisu prací s výkazem výměr a podrobný položkový rozpočet jednotlivých SO a PS a souhrnný rozpočet jako podklad pro schválení Projektu ve stupni dokumentace pro stavební povolení.

Předmět plnění veřejné zakázky je specifikován v příloze č. 2 d) této Smlouvy.

Zhotovitel v rámci zpracování Projektu zajistí zpracování podkladů pro realizaci stavby v potřebném množství a podobě (projekt stavby ve schválené podobě, soupisy prací).

Zhotovitel stavby zajistí zpracování žádostí o potřebná stavební povolení a zajistí vydání stavebního povolení, nebo oznámení ve zkráceném řízení. Poplatek za vydání stavebního povolení uhradí Objednatel.

Zhotovitel zpracuje potřebné podklady a zajistí posouzení a prohlášení o shodě notifikovanou osobou.

- 3.3 Objednatel se zavazuje řádně provedené Dílo převzít a za řádně provedené a předané Dílo zaplatit Zhotoviteli za podmínek stanovených touto Smlouvou Cenu Díla, přičemž maximální Cena Díla zaokrouhlená na dvě desetinná místa je:

Cena Díla bez DPH: **424.024.389,00 Kč**

slovy: **čtyři sta dvacet čtyři milionů dvacet čtyři tisíc tři sta osmdesát devět korun českých**

Rozpis Ceny Díla dle ceny za zpracování Projektu, spolu se samostatně uvedenou cenou autorského dozoru projektanta a ceny za provedení stavby dle stavebních objektů (SO) a provozních souborů (PS) je uveden v příloze č. 4 této Smlouvy.

- 3.4 Smluvní strany se dohodly, že Zhotovitel na sebe přebírá nebezpečí změny okolností ve smyslu ust. § 1765 odst. 2 a § 2620 odst. 2 občanského zákoníku. Tzn., že Zhotoviteli nevznikne vůči Objednateli při změně okolností právo domáhat se obnovení jednání o Smlouvě ani zvýšení Ceny za Dílo ani zrušení Smlouvy.
- 3.5 Objednatel prohlašuje, že je ve vztahu k přijatým plněním v rozsahu předmětu Díla, týkajících se výstavby, oprav a rekonstrukce železniční infrastruktury (zatříděných dle klasifikace produkce CZ-CPA pod kódy č. 41-43) na území České republiky, u nichž je mezi plátcí v tuzemsku uplatňován režim přenesení daňové povinnosti dle ust. § 92a zákona č. 235/2004 Sb., o dani z přidané hodnoty, ve znění pozdějších předpisů (dále jen „zákon o DPH“) osobou povinnou k dani dle ust. § 5 odst. 1 zákona o DPH, neboť přijatá plnění použije pro svou ekonomickou činnost, a je tedy osobou povinnou přiznat a zaplatit DPH dle ust. § 92a odst. 1 zákona o DPH.
- 3.6 Smluvní strany se dohodly, že stane-li se Zhotovitel nespolehlivým plátcem, ve smyslu ust. § 106a, zákona o DPH nebo daňový doklad Zhotovitele bude obsahovat číslo bankovního účtu, na který má být plněno, aniž by bylo uvedeno ve veřejném registru spolehlivých účtů, vedeném správcem daně, je Objednatel oprávněn z finančního plnění uhradit DPH přímo místně a věcně příslušnému správci daně Zhotovitele.
- 3.7 Zhotovitel je povinen postupovat při provádění Díla s odbornou péčí, na vlastní nebezpečí a s výjimkami plynoucími z této Smlouvy na svůj náklad a samostatně. Tato povinnost se vztahuje k Dílu jako k celku. Zhotovitel není oprávněn požadovat jakékoliv změny Smlouvy ve vztahu k rozsahu a povaze Díla či jeho Ceně pokud by

plynuly z porušení jeho povinností při provádění dříve realizovaných částí Díla. Zhotovitel zejména není oprávněn žádat změny Díla v podobě víceprací, jejichž potřeba vyvstane v důsledku vad, chyb nepřesností či jiných nedostatků Projektů. Veškeré překážky a obtíže vzniklé z důvodů popsanych v tomto odstavci je Zhotovitel povinen překonat samostatně, na vlastní nebezpečí a na vlastní náklad a bez nároku na přiměřené zvýšení Ceny Díla, přerušování prací na Díle či úpravu Harmonogramu postupu prací. Ust. § 2594 a § 2627 občanského zákoníku se pro tyto případy nepoužijí.

- 3.8 Zhotovitel se v souladu se svou nabídkou zavazuje dokončit a předat Objednateli Dílo nebo jeho jednotlivé části v termínech uvedených v harmonogramu obsaženém v příloze č. 5 této Smlouvy (dále jen „**Harmonogram postupu prací**“), který je rozdělen na část zahrnující zpracování Projektů, včetně zajištění vydání stavebního povolení s nabytím právní moci, a na část zahrnující realizaci stavby dle jednotlivých stavebních objektů, provozních souborů či jiných částí plnění, přičemž zásadní termíny Harmonogramu postupu prací jsou následující:

Zahájení činnosti Zhotovitele: **po nabytí účinnosti Smlouvy**

Celková lhůta pro provedení Díla činí celkem **24 měsíců** od nabytí účinnosti Smlouvy (dokladem prokazujícím, že Zhotovitel dokončil celé Dílo, je Předávací protokol dle odst. 10.4 Obchodních podmínek).

Zpracování a předání projektové dokumentace pro vydání stavebního povolení bude provedeno do **2 měsíců** ode dne nabytí účinnosti Smlouvy.

Zpracování a předání Projektů stavby spolu se zajištěním stavebního povolení bude provedeno do **5 měsíců** ode dne nabytí účinnosti Smlouvy.

Lhůta pro dokončení prací (projekčních a stavebních) činí celkem **17 měsíců** ode dne nabytí účinnosti Smlouvy (dokladem prokazujícím, že Zhotovitel dokončil projekční a stavební práce a předal Objednateli veškerá plnění připadající na tyto části Díla, je poslední Zápis o předání a převzetí Díla).

Předání posouzení interoperability, včetně zajištění všech souvisejících dokladů, podle ust. § 49b zákona 266/1994 Sb. ve znění pozdějších předpisů, předání osvědčení o bezpečnosti zpracovaného nezávislým posuzovatelem podle prováděcího nařízení Komise (EU) č. 402/2013 ze dne 30. dubna 2013 o společné bezpečnostní metodě pro hodnocení a posuzování rizik a o zrušení nařízení (ES) č. 352/2009, předání souborného zpracování geodetické části dokumentace skutečného provedení stavby a kompletní technické části dokumentace skutečného provedení stavby bude provedeno nejpozději do **7 měsíců** ode dne podpisu posledního Zápisu o předání a převzetí Díla.

Lhůty stanovené v odst. 8.3.3 Všeobecných technických podmínek na realizaci a lhůty stanovené v odst. 2.10 a 2.11 Obchodních podmínek se v případě této Smlouvy nepoužijí.

- 3.9 Objednatel se zavazuje Zhotoviteli poskytnout veškerou nezbytnou součinnost k provedení Díla.
- 3.10 Práva a povinnosti smluvních stran se řídí touto Smlouvou včetně jejích příloh. V případě jakéhokoliv rozporu mezi textem této Smlouvy a textem jejích příloh se použije zvláštní úprava obsažená v textu této Smlouvy.

- 3.11 Ust. § 2605 odst. 1 a ust. § 2628 občanského zákoníku se nepoužije. Dílo je provedeno tehdy, je-li dokončeno řádně a včas a Objednatel převzato sjednaným způsobem.
- 3.12 Odst. 13.14 přílohy č. 1 ke Smlouvě se v případě této Smlouvy nepoužije. Cena Díla bude hrazena průběžně na základě daňových dokladů, které budou vystaveny vždy na cenu prací, které byly v předcházejícím kalendářním měsíci provedeny v souladu se Smlouvou za účelem provedení Díla.

#### 4. ZÁRUKY A DALŠÍ USTANOVENÍ

- 4.1 Bankovní záruka za provedení Díla dle čl. 14 Obchodních podmínek činí 10 % z Ceny Díla bez DPH uvedené v odst. 3.3 této Smlouvy, tj. **42.402.439,00 Kč**.
- 4.2 Zhotovitel může požádat o výluk nad rámec výluk uvedených v nabídce Zhotovitele. Může se jednat buď o výluk dodatečnou, která je blíže specifikovaná, včetně úhrady za ni a s ní související, v odst. 3.16 a v odst. 3.18 Obchodních podmínek, nebo o výluk překročenou, která je blíže specifikovaná, včetně úhrady za ni a s ní související, v odst. 3.17 a v odst. 3.18 Obchodních podmínek.

#### 5. ZÁVĚREČNÁ USTANOVENÍ

- 5.1 Práva a povinnosti smluvních stran vyplývající z této Smlouvy se řídí občanským zákoníkem a ostatními příslušnými právními předpisy českého právního řádu.
- 5.2 Tato Smlouva nabývá platnosti a účinnosti dnem jejího podpisu oběma smluvními stranami.
- 5.3 Tuto Smlouvu je možné měnit pouze písemnou dohodou smluvních stran ve formě číslovaných dodatků této Smlouvy, podepsaných za každou smluvní stranu osobou nebo osobami oprávněnými jednat za smluvní stranu.
- 5.4 Smluvní strany podpisem této smlouvy vylučují, že se při právním styku mezi smluvními stranami přihlíží k obchodním zvyklostem, které tak nemají přednost před ustanoveními zákona dle ust. § 558 odst. 2 občanského zákoníku.
- 5.5 Smluvní strany se dohodly, že možnost zhojení nedostatku písemné formy právního jednání se vylučuje, a že neplatnost právního jednání, pro něž si smluvní strany sjednaly písemnou formu, lze namítnout kdykoliv. Tzn., že mezi smluvními stranami neplatí ust. § 582 odst. 1 první věta a odst. 2 občanského zákoníku.
- 5.6 Žádné úkony či jednání ze strany Objednatele nelze považovat za příslib uzavření Smlouvy nebo dodatku k ní. V souladu s ust. § 1740 odst. 3 občanského zákoníku Objednatel nepřipouští přijetí návrhu na uzavření Smlouvy s dodatkem nebo odchylkou, čímž druhá smluvní strana podpisem Smlouvy souhlasí.
- 5.7 Veškerá práva a povinnosti vyplývající z této Smlouvy přecházejí, pokud to povaha těchto práv a povinností nevyklučuje, na právní nástupce smluvních stran. Při tom musí být dodržen § 222 odst. 10 zákona č. 134/2016 Sb., o zadávání veřejných zakázek. Žádná ze stran není oprávněna převést jakákoliv práva či povinnosti, nebo jejich část na třetí osobu bez předchozího písemného souhlasu druhé smluvní strany.
- 5.8 Ukončením účinnosti této Smlouvy nejsou dotčena ustanovení Smlouvy ve znění jejích příloh týkající se licencí, záruk, nároků z odpovědnosti za vady, nároky z odpovědnosti za škodu a nároky ze smluvních pokut, pokud vznikly před ukončením

účinnosti Smlouvy, ustanovení o ochraně informací, ani další ustanovení a nároky, z jejichž povahy vyplývá, že mají trvat i po zániku účinnosti této Smlouvy.

- 5.9 Pokud by se kterékoliv ustanovení této Smlouvy ukázalo být neplatným nebo nevynutitelným, nebo se jím stalo po uzavření této Smlouvy, pak tato skutečnost nepůsobí neplatnost ani nevynutitelnost ostatních ustanovení této Smlouvy, nevyplyvá-li z donucujících ustanovení právních předpisů jinak. Smluvní strany se zavazují bez zbytečného odkladu po výzvě kterékoliv strany takové neplatné či nevynutitelné ustanovení nahradit platným a vynutitelným ustanovením, které je svým obsahem nejbližší účelu neplatného či nevynutitelného ustanovení.
- 5.10 Tato Smlouva je vyhotovena v **šesti** vyhotoveních, z nichž Objednatel obdrží **tři** vyhotovení a Zhotovitel obdrží **tři** vyhotovení.
- 5.11 Obě Smluvní strany souhlasí v souvislosti s aplikací zákona č. 340/2015 Sb. (zákon o registru smluv, dále jen ZRS) s uveřejněním této Smlouvy v registru smluv v rozsahu vyžadovaném ZRS. Obě Smluvní strany zašlou správci registru smluv elektronický obraz Smlouvy a jejich příloh a metadata vyžadovaná ZRS, a to do 30 kalendářních dnů od uzavření Smlouvy. Zhotovitel podpisem této Smlouvy výslovně stvrzuje, že souhlasí s případným zveřejněním těla Smlouvy (tzn. bez jejích příloh s výjimkou Obchodních podmínek) na internetových stránkách Objednatele.
- 5.12 Součástí Smlouvy tvoří tyto přílohy:
- Příloha č. 1: Obchodní podmínky – OP/P+R/14/17
  - Příloha č. 2: Technické podmínky:
    - a) Technické kvalitativní podmínky staveb státních drah (TKP Staveb)
    - b) Všeobecné technické podmínky část 1 - projekt stavby VTP/P-P+R/04/17
    - c) Všeobecné technické podmínky část 2 - realizace stavby VTP/R-P+R/08/17
    - d) Zvláštní technické podmínky
  - Příloha č. 3: Související dokumenty
  - Příloha č. 4: Rekapitulace Ceny Díla
  - Příloha č. 5: Harmonogram postupu prací Harmonogram plnění
  - Příloha č. 6: Oprávněné osoby
  - Příloha č. 7: Seznam požadovaných pojištění
  - Příloha č. 8: Seznam poddodavatelů
  - Příloha č. 9: Zmocnění Vedoucího Zhotovitele

**Smluvní strany prohlašují, že si tuto Smlouvu přečetly, že s jejím obsahem souhlasí a na důkaz toho k ní připojují svoje podpisy.**

V Praze dne 16. 8. 2017

V Praze dne 30. 8. 2017

---

**Ing. Mojmír Nejezchleb**  
náměstek GŘ pro modernizaci dráhy  
Správa železniční dopravní cesty,  
státní organizace

---

**Ing. Petr Faltus**  
obchodní ředitel  
AŽD Praha s.r.o.  
na základě plné moci  
za oba účastníky Společnosti Bohumín



**Příloha č. 1**  
**Obchodní podmínky**  
OP/P+R/14/17

**Příloha č. 1**

# **OBCHODNÍ PODMÍNKY**

## **ZHOTOVENÍ PROJEKTU A STAVBY**

**OP/P+R/14/17**



*Správa železniční dopravní cesty*

**Správa železniční dopravní cesty, státní organizace  
Dlážděná 1003/7, 110 00 Praha 1**

Datum vydání: 10.3.2017

Datum platnosti: 10.3.2017



EVROPSKÁ UNIE  
Evropské strukturální a investiční fondy  
Operační program Doprava

Ministerstvo dopravy  
Státní fond dopravní  
infrastruktury



## OBSAH

1. DEFINICE POJMŮ .....	3
2. VŠEOBECNÉ POVINNOSTI ZHOTOVITELE.....	6
3. DOBA PLNĚNÍ.....	10
4. ZÁZNAMOVÉ A VYKAZOVACÍ POVINNOSTI ZHOTOVITELE .....	16
5. OPRÁVNĚNÉ OSOBY .....	18
6. PRACOVNÍCI ZHOTOVITELE .....	18
7. PODDODAVATELÉ.....	21
8. BEZPEČNOST.....	22
9. PŘEDÁNÍ A PŘEVZETÍ DÍLA.....	23
10. DOKONČENÍ DÍLA.....	26
11. AKCEPTACE DOKUMENTŮ .....	27
12. CENA DÍLA.....	28
13. PLATEBNÍ PODMÍNKY .....	29
14. BANKOVNÍ ZÁRUKA ZA PROVEDENÍ DÍLA.....	30
15. BANKOVNÍ ZÁRUKA ZA ODSTRANĚNÍ VAD DÍLA .....	32
16. VLASTNICKÁ PRÁVA A UŽÍVACÍ PRÁVA.....	32
17. ZMĚNY DÍLA.....	33
18. ODPOVĚDNOST ZA ŠKODU A ZPROŠTĚNÍ POVINNOSTI K JEJÍ NÁHRADĚ.....	35
19. ODPOVĚDNOST ZA VADY A ZÁRUKY .....	35
20. SMLUVNÍ POKUTA A ÚROK Z PRODLENÍ .....	38
21. ODSTOUPENÍ OBJEDNATELE .....	41
22. ODSTOUPENÍ ZHOTOVITELE A NÁROKY ZHOTOVITELE .....	43
23. ŘEŠENÍ SPORŮ .....	44

**Toto jsou Obchodní podmínky ke Smlouvě a jsou zde upravena všechna práva a povinnosti neupravené ve Smlouvě.**

## 1. DEFINICE POJMŮ

- 1.1 Pokud ze smyslu či významu jednotlivých ustanovení těchto Obchodních podmínek či definic uvedených ve Smlouvě (bez příloh) nevyplývá jinak, mají pojmy v těchto Obchodních podmínkách a ve Smlouvě s velkým počátečním písmenem význam uvedený níže:

<b>Bankovní záruka</b>	finanční záruka ve smyslu ust. § 2029 odst. 1 zákona č. 89/2012 Sb. (občanský zákoník), vydána českou bankou nebo jinou českou osobou oprávněnou vydávat bankovní záruky v rámci podnikání nebo zahraniční bankou (kreditní institucí) se sídlem v členském státu EU s pobočkou v České republice (dále jen „česká banka“) nebo zahraniční bankou (kreditní institucí) se sídlem v členském státu EU působící v České republice na základě práva volného pohybu služeb (dále jen „zahraniční banka“) ve prospěch Objednatele jako oprávněného; pokud bankovní záruka bude vydána zahraniční bankou, musí Zhotovitel zajistit, aby postavení Objednatele v případě čerpání z bankovní záruky a vymáhání jeho práv z bankovní záruky nebylo méně výhodné, než by tomu bylo v případě čerpání a vymáhání bankovní záruky vydané českou bankou (tj. zejména, že rozhodné právo, postup čerpání a proces vymáhání nejsou méně výhodné) a že dodatečné náklady s tím spojené hradí plně Zhotovitel. To lze zajistit např. potvrzením záruky českou bankou. V této souvislosti si Objednatel v případě nejasností vyhrazuje právo vyzvat Zhotovitele k prokázání takových skutečností, včetně doložení příslušných dokladů.
<b>Cena Díla</b>	celková částka, specifikovaná jako Cena Díla v článku 3 Smlouvy a v příloze č. 4 Smlouvy
<b>Část Díla</b>	stavební objekt, provozní soubor nebo jiná část plnění vymezená v Harmonogramu postupu prací
<b>Den zahájení prací</b>	datum, označené v Harmonogramu postupu prací jako „Den zahájení prací“ nevyplývá-li ze Smlouvy jinak
<b>Dílčí etapa</b>	časový úsek určený v Harmonogramu postupu prací pro poskytnutí určité Části Díla
<b>Dílo</b>	plnění, které je ve Smlouvě definované jako „Dílo“
<b>Dodatečná výluka</b>	výluka na trati poskytnutá Objednatelem v souladu odst. 3.16
<b>Harmonogram postupu prací</b>	grafické znázornění předpokládaného postupu provádění Díla, které je přiloženo ke Smlouvě jako příloha č. 5
<b>Interní předpisy Objednatele</b>	interní předpisy Objednatele, které jsou uvedeny v Seznamu Interních předpisů Objednatele nebo se kterými byl Zhotovitel prokazatelně seznámen nebo se kterými měl

	Zhotovitel povinnost se seznámit
<b>Jiná oprávněná osoba</b>	třetí osoba, která je oprávněna vůči Zhotoviteli uplatňovat práva z odpovědnosti za vady
<b>Koordinátor BOZP</b>	koordinátor bezpečnosti a ochrany zdraví při práci, dle zákona č. 309/2006 Sb., o zajištění dalších podmínek bezpečnosti a ochrany zdraví při práci, ve znění pozdějších předpisů
<b>Měřicí protokol</b>	dokument zaznamenávající výsledek měření a kontroly ceny příslušné Části Díla
<b>Nabídka Zhotovitele</b>	nabídka Zhotovitele jako uchazeče v zadávacím řízení na Veřejnou zakázku
<b>Notifikovaná osoba</b>	osoba, označená nařízením vlády č. 133/2005 Sb., o technických požadavcích na provozní a technickou propojenost evropského železničního systému, ve znění pozdějších předpisů, jako „Notifikovaná osoba“ a plnící povinnosti vyplývající pro takovou osobu z právních předpisů
<b>Obchodní podmínky</b>	tento dokument, tvořící přílohu č. 1 Smlouvy
<b>Objednatel</b>	smluvní strana, označená ve Smlouvě jako „Objednatel“
<b>Podrobný harmonogram</b>	dokument blíže specifikující Harmonogram postupu prací pořízený dle postupu a v rozsahu dle odst. 3.7 Obchodních podmínek
<b>POV</b>	plán organizace výstavby
<b>Projekt (P)</b>	projektová dokumentace pro stavby drah a na dráze ve smyslu přílohy č. 5 vyhlášky č. 146/2008 Sb., ve znění pozdějších předpisů, zpracovaná v jednom stupni na úrovni dokumentace zahrnující projektovou dokumentaci pro vydání stavebního povolení a projektovou dokumentaci pro provádění stavby, mimo dokumentaci výrobní, dílenskou a dokumentaci vybraných souborů technologických částí, která se dopracovává samostatně jako součást dodávky stavby
<b>Předávací protokol</b>	písemný dokument prokazující předání celého Díla Zhotovitelem a převzetí Objednatelem
<b>Překročená výluka</b>	výluka na trati poskytnutá Objednatelem v souladu s odst. 3.17
<b>Seznam Interních předpisů Objednatele</b>	seznam Interních předpisů Objednatele uvedený v Technických kvalitativních podmínkách staveb státních drah
<b>Smlouva</b>	smlouva o dílo, uzavřená mezi Zhotovitelem a Objednatelem, jejíž součástí jsou tyto Obchodní podmínky
<b>Soupis provedených</b>	písemný seznam stavebních a jiných prací, příp. i soupis dodaného materiálu za účelem zhotovení Díla, které byly

<b>prací</b>	provedeny v souladu se Smlouvou za účelem zhotovení Díla v příslušném kalendářním měsíci
<b>Staveniště</b>	území určené k realizaci Díla
<b>Stát</b>	Česká republika
<b>Poddodavatel</b>	dodavatel, který provádí část plnění Smlouvy namísto Zhotovitele, a to v rozsahu uvedeném v příloze č. 8 Smlouvy
<b>SZDC</b>	zkratka názvu Objednatele
<b>TDS</b>	technický dozor stavebníka – osoba nebo osoby určené Objednatelem pro zajištění technického dozoru stavby dle ust. § 152 odst. 4 zákona č. 183/2006 Sb. o územním plánování a stavebním řádu (stavební zákon). Funkce technický dozor stavebníka není totožná s funkcí stavební dozor dle ust. § 2 odst. 2 písm. d) stavebního zákona.
<b>Technické podmínky</b>	souhrn dokumentů, tvořících přílohu č. 2 Smlouvy
<b>Veřejná zakázka</b>	veřejná zakázka, označená ve Smlouvě jako „Veřejná zakázka“
<b>Výkaz poskytnutých služeb</b>	Znamená jednorázový nebo čtvrtletní soupis všech provedených úkonů Zhotovitele v rámci výkonu autorského dozoru
<b>Vyšší moc</b>	<p>výjimečná událost nebo okolnost:</p> <ul style="list-style-type: none"><li>❖ kterou smluvní strana nemůže ovládat;</li><li>❖ proti které tato smluvní strana nemohla učinit opatření před uzavřením Smlouvy;</li><li>❖ které se po jejím vzniku nemohla tato smluvní strana účelně vyhnout nebo ji překonat; a</li><li>❖ kterou nelze v podstatné míře přičíst druhé smluvní straně.</li></ul> <p>Vyšší moc může zahrnovat, ale neomezuje se na výjimečné události a okolnosti uvedené níže, pokud jsou splněny uvedené podmínky (a) až (d):</p> <ul style="list-style-type: none"><li>(i) válka, nepřátelské akty (ať už válka je nebo není vyhlášena), invaze, činnost nepřátel ze zahraničí;</li><li>(ii) rebelie, terorismus, revoluce, povstání vojenský převrat, násilné převzetí a občanská válka;</li><li>(iii) výtržnost, vzpoura nebo nepokoj vyvolaný jinými osobami, než jsou personál Zhotovitele a ostatní zaměstnanci Zhotovitele a Poddodavatelů;</li><li>(iv) válečná munice, výbušný materiál, ionizující radiace a radioaktivní kontaminace mimo situaci, kdy toto riziko náleží Zhotoviteli, protože municí, výbušniny, radiaci a radioaktivitu použil nebo vyvolal;</li><li>(v) přírodní katastrofy jako zemětřesení, sesuv půdy,</li></ul>

povodeň apod.

<b>Zadávací dokumentace</b>	dokument, označený ve Smlouvě jako „Zadávací dokumentace“
<b>Zápis o předání a převzetí Díla</b>	písemný doklad vydaný v souladu se Smlouvou, prokazující že Zhotovitel předal a Objednatel převzal veškeré plnění, připadající na jednu Část Díla nebo Dílčí etapu jako příslušnou Část Díla
<b>Zhotovitel</b>	smluvní strana, označená ve Smlouvě jako „Zhotovitel“
<b>Zkušební provoz</b>	proces ověření funkce dokončeného Díla jako celku nebo jeho samostatné části v souladu se stavebním povolením drážního správního úřadu

## 2. VŠEOBECNÉ POVINNOSTI ZHOTOVITELE

- 2.1 Zhotovitel se zavazuje provést Dílo:
- 2.1.1 na svůj náklad a na své nebezpečí a ve sjednané době;
  - 2.1.2 způsobem uvedeným ve Smlouvě, Zadávací dokumentaci a Nabídce Zhotovitele a veškerými pokyny udělenými Objednatel na základě Smlouvy;
  - 2.1.3 v souladu s obecně závaznými právními předpisy, ČSN, ČN, EN a ostatními normami aplikovatelnými pro zhotovení Díla a Interními předpisy Objednatele, které se týkají předmětného Díla;
  - 2.1.4 s odbornou péčí a s přihlédnutím k povinnostem plynoucím Zhotoviteli z ust. § 5 odst. 1 občanského zákoníku ve vztahu k jeho předmětu podnikání a kvalifikaci, jejichž splnění Objednateli dokládá před uzavřením Smlouvy a, v souladu s uznávanou obchodní praxí v daném oboru a za pomoci vhodně vybavených zařízení;
  - 2.1.5 způsobem umožňujícím vydání veškerých veřejnoprávních oprávnění a souhlasů nezbytných k zahájení stavebních prací dle dokumentů uvedených v Zadávací dokumentaci a zpracovaných v rámci provádění Díla;
  - 2.1.6 za pomoci sjednaných materiálů a zařízení a není-li ve Smlouvě sjednáno nebo v Zadávací dokumentaci uvedeno jinak materiálů a zařízení obvyklých, bezpečných a vhodných pro poskytnutí řádného plnění v rámci provádění Díla, aby Dílo mohlo sloužit účelu uvedenému v Zadávací dokumentaci, jinak účelu obvyklému;
  - 2.1.7 v souladu s územním rozhodnutím, stavebním povolením a dalšími příslušnými povoleními a souhlasy; a
  - 2.1.8 v souladu s právními předpisy, Interními předpisy Objednatele, které se týkají předmětného Díla, a příslušnými technickými normami aplikovatelnými na druh Díla a činností uskutečňovaných při provádění Díla.
- 2.2 Zhotovitel se zavazuje respektovat změny obecně závazných právních předpisů, Interních předpisů Objednatele a norem, které se týkají předmětného Díla, i pokud k těmto změnám dojde během provádění Díla a tyto změny se mají vztahovat i na Dílo již prováděné. Změna interních předpisů Objednatele je pro Zhotovitele závazná

- okamžikem prokazatelného seznámení Zhotovitele s příslušnou změnou, přičemž Objednatel má povinnost s takovou změnou Zhotovitele neprodleně seznámit. Změna Interních předpisů Objednatele se považuje za pokyn (příkaz) Objednatele ve smyslu ust. § 2592 občanského zákoníku.
- 2.3 Zhotovitel se zavazuje předat Objednateli ke kontrole na vlastní náklady veškeré vzorky materiálů uvedené ve Smlouvě nebo vyžádané v přiměřené míře Objednatelem a s tím související informace ke schválení v dostatečném předstihu před tím, než budou tyto materiály použity pro zhotovení Díla, není-li sjednáno jinak. Zhotovitel se zavazuje u každého vzorku zajistit vyznačení původu a zamýšlené použití pro Dílo. Kontrola vzorků se sjednává jako součást dozorového práva Objednatele dle ust. § 2593 a § 2626 občanského zákoníku.
  - 2.4 Zhotovitel je odpovědný za přiměřenost, stabilitu a bezpečnost veškerých operací na Staveništi a veškerých metod provádění Díla a za Projekt.
  - 2.5 Zhotovitel se zavazuje dodržovat pokyny vydané Objednatelem nebo jím pověřené osoby vydané na základě Smlouvy. Zhotovitel se zavazuje písemně upozornit Objednatele v případě, že by jakýkoliv jeho pokyn, nebo obsah pro Zhotovitele závazného dokumentu byl v rozporu se Smlouvou nebo mohl ohrozit provádění Díla nebo účel, pro něž je Dílo zhotovováno, nebo vést k vadám Díla, pokud si Zhotovitel těchto skutečností je vědom, nebo pokud by si jich měl být vědom při vynaložení odborné péče. Zhotovitel není oprávněn od Smlouvy odstoupit z důvodů uvedených v ust. § 2595 občanského zákoníku.
  - 2.6 Zhotovitel se zavazuje na vlastní náklady zajistit si příslušná oprávnění k provádění veškerých prací v rámci zhotovování Díla jako předmětu své činnosti nebo podnikání. Zhotovitel je povinen zajistit, aby vybrané činnosti, k nimž je potřeba určitého oprávnění nebo dosaženého vzdělání, byly prováděny fyzickými osobami, které mají k výkonu těchto činností veškerá příslušná oprávnění a dosažené vzdělání. Zhotovitel musí mít i všechna ostatní oprávnění vyžadovaná pro výkon činností spojených s prováděním Díla, obecně závaznými právními předpisy, interními předpisy Objednatele nebo Smlouvou. Zhotovitel je povinen zajistit, že veškerá oprávnění vyžadovaná Smlouvou zůstanou po celou dobu účinnosti Smlouvy v platnosti. Převzetí těchto povinností Zhotovitelem považují obě strany za prohlášení ve smyslu ust. § 5 odst. 1 a § 2912 odst. 2 občanského zákoníku.
  - 2.7 Zhotovitel se zavazuje zpracovat a předat Objednateli po dokončení veškerých stavebních prací v rámci Díla dokumentaci skutečného provedení stavby ve smyslu zákona č. 183/2006 Sb., o územním plánování a stavebním řádu (stavební zákon), ve znění pozdějších předpisů.
  - 2.8 Na základě monitorovacího systému, předepsaného Ministerstvem Dopravy ČR Odborem Fondů EU, z něhož vyplývá povinnost monitorování postupu stavby pomocí fyzických ukazatelů, je Zhotovitel povinen poskytnout Objednateli v písemné formě a bez zbytečných odkladů informace o údajích, týkajících se vývoje projektu, získaných na základě pravidelných měření fyzických ukazatelů a jejich plnění. V případě potřeby vyzve Objednatel Zhotovitele k poskytnutí doplňujících či chybějících informací, přičemž Zhotovitel je povinen tyto informace bezodkladně poskytnout. S pravidly tohoto monitorovacího systému je Zhotovitel seznámen.
  - 2.9 Zahrnuje-li zhotovení Díla konstrukční prvky, u nichž je dán požadavek na zajištění interoperability ve smyslu nařízení vlády č. 133/2005 Sb., o technických požadavcích na provozní a technickou propojenost evropského železničního systému (resp.



předpisu, nahrazujícího toto nařízení), Zhotovitel se zavazuje na vlastní náklady zajistit činnosti Notifikované osoby u těchto prvků za účelem vydání prohlášení o splnění podmínek interoperability ve smyslu předmětného nařízení.

- 2.10 Posouzení interoperability, včetně zajištění všech souvisejících dokladů podle § 49b zákona 266/1994 Sb. ve znění pozdějších předpisů, budou Zhotovitelem předány Objednateli, pokud je třeba dle uvedeného předpisu zajistit. Předané certifikáty musí být bez jakéhokoli omezení a musí se vztahovat na celý předmět Díla. Tyto doklady musí být předány nejpozději do 6 měsíců po dokončení konečného přijímacího řízení posledního provozního souboru nebo stavebního objektu, tj. do 6 měsíců ode dne podpisu posledního Zápisu o předání a převzetí Díla.
- 2.11 Zhotovitel se zavazuje zajistit vydání osvědčení o bezpečnosti zpracovaného nezávislým posuzovatelem podle prováděcího nařízení Komise (EU) č. 402/2013 ze dne 30. dubna 2013 o společné bezpečnostní metodě pro hodnocení a posuzování rizik a o zrušení nařízení (ES) č. 352/2009, pokud je vydání takového osvědčení dle uvedeného nařízení třeba zajistit. Tento doklad musí být předán nejpozději do 6 měsíců po dokončení konečného přijímacího řízení posledního provozního souboru nebo stavebního objektu, tj. do 6 měsíců ode dne podpisu posledního Zápisu o předání a převzetí Díla.
- 2.12 Zhotovitel se zavazuje vést, ukládat a spravovat záznamy ohledně lhůt a výdajů spojených s prováděním Díla v souladu s právními předpisy a požadavky Evropské komise, Evropského úřadu pro boj proti podvodům a Evropského účetního dvora pro zakázky spolufinancované z prostředků ES. Zhotovitel uchová potřebné záznamy tak, aby Objednatel nebo jím určená osoba mohl po dobu 10 let po předání Díla, ukončení účinnosti Smlouvy nebo po provedení závěrečné platby, podle toho, který termín nastane později, po předchozím oznámení provést kontrolu těchto výkazů a záznamů. Zhotovitel zajistí a odpovídá za to, že záznamy a výkazy všech Poddodavatelů nebo třetích osob, kteří mají prospěch z prostředků spolufinancování ES, budou uchovány tak, aby bylo možno řádně provést jejich kontrolu subjekty dle předchozí věty. S ohledem na ust. § 1769 občanského zákoníku smluvní strany prohlašují, že povinnosti Poddodavatelů dle tohoto článku nejsou sjednávány jako plnění třetí osoby ve smyslu uvedeného zákonného ustanovení. Zhotovitel se zavazuje zajistit plnění těchto povinností tak, že neuzavře smlouvu s žádným Poddodavatelem, který se k těmto povinnostem nezaváže.
- 2.13 Zhotovitel se zavazuje poskytnout Objednateli veškerou součinnost, včetně předložení dokladů souvisejících s plněním zakázky, při provádění kontroly Objednatele či Poddodavatelů ze strany kontrolních orgánů ČR (NKÚ, SFDI, FÚ, MD aj.), včetně kontroly vyžádané Evropskou komisí, Evropským úřadem pro boj proti podvodům anebo Evropským účetním dvorem a zavazuje se respektovat Objednatelem, jím pověřenou osobou či kontrolním orgánem určený postup a metodiku kontroly, zejména postupy, které jsou stanoveny v předpisech Evropského společenství pro ochranu finančních zájmů Evropských společenství proti zpronevěře a jiným nesrovnalostem.
- 2.14 Zhotovitel je povinen do třiceti (30) dnů ode dne nabytí účinnosti Smlouvy předložit Objednateli pojištění uvedená v příloze č. 7 Smlouvy a tato bude udržovat v platnosti po celou dobu trvání Smlouvy a na vyzvu Objednatele kdykoli prokáže Objednateli existenci pojištění uvedených v příloze č. 7 Smlouvy doložením příslušných smluv či písemných potvrzení. V případě porušení povinnosti Zhotovitele udržovat v platnosti požadované pojištění po celou dobu trvání Smlouvy a/nebo porušení povinnosti

Zhotovitele na výzvu Objednatele kdykoliv prokázat Objednateli existenci požadovaného pojištění není Objednatel povinen poskytovat Zhotoviteli do napravení tohoto porušení žádná finanční plnění podle této Smlouvy.

- 2.15 Při zahájení realizace stavby se Zhotovitel zavazuje poskytovat výkon autorského dozoru po celou dobu realizace Stavby až do jejího konečného předání a převzetí v souladu Smlouvou.
- 2.16 Místem výkonu autorského dozoru je místo realizace stavby popř. jiná místa určená Objednatelem.
- 2.17 V rámci výkonu autorského dozoru se Zhotovitel zavazuje:
  - 2.17.1 ověřovat dodržení činností v rámci realizaci stavby v souladu s Projektem;
  - 2.17.2 uvědomit bez zbytečného odkladu Objednatele, popř. TDS a dotčený orgán státní správy, zjistí-li nedodržení činností v rámci realizaci stavby v souladu s Projektem, případně právních předpisů a technických norem či jakýchkoli příslušných povolení či souhlasů orgánů státní správy;
  - 2.17.3 požádat, aby nebyly zahájeny, případně aby byly zastaveny práce na realizaci stavby, pokud závažné závady vytýkané dle výše uvedeného odstavce nebyly včas odstraněny, nebo jestliže by mohly být jinak ohroženy důležité zájmy společnosti;
  - 2.17.4 uvědomit bez zbytečného odkladu Objednatele, popř. TDS, pokud zjistí nebo při vynaložení odborné péče měl zjistit, že je stavba prováděna v rozporu s Projektem, rozhodnutím či pokyny Objednatele, nebo jakýmkoli příslušným povolením či souhlasem orgánů státní správy;
  - 2.17.5 navrhopvat Objednateli, popř. TDS opatření, zjistí-li odchylky od Projektu;
  - 2.17.6 zabezpečovat soulad situačních nebo vytyčovacích výkresů stavebních pozemních a inženýrských objektů s celkovou situací stavby (zastavovacím plánem);
  - 2.17.7 schvalovat volbu druhu a barvy povrchových omítek, obkladů, vnějších a vnitřních nátěrů, nebo jiných úprav povrchů, tvarů, druhů a polohy architektonických prvků, pevných osvětlovacích těles apod.;
  - 2.17.8 zajišťovat dodržení činností při realizaci stavby s Projektem s přihlédnutím k podmínkám stanoveným stavebním povolením a poskytnout vysvětlení potřebné pro plynulost provádění stavby;
  - 2.17.9 účastnit se projednání navržených odchylek stavby od Projektu s orgány státní správy;
  - 2.17.10 sledovat postup realizace stavby z technického hlediska a z hlediska dokumentace provádění stavby;
  - 2.17.11 účastnit se převjímacího řízení při odevzdání a převzetí stavby, nebo její části a kolaudace stavby /části stavby/ a zkoušek, měření, komplexního vyzkoušení a Zkušebního provozu;
  - 2.17.12 zajišťovat dle potřeby účast odpovědného zeměměřického inženýra zhotovitele Projektu na autorském dozoru;
  - 2.17.13 spolupracovat s technickým dozorem Objednatele a na výzvu Objednatele učiněnou ústně, písemně, telefonicky, faxem, elektronickou zprávou nebo

- zápisem do stavebního deníku se účastnit všech jednání a na nich se kvalifikovaně vyjadřovat;
- 2.17.14 nahlížet do stavebního deníku, a to nejméně jednou za 15 dní a stavební deník při nahlížení podepisovat;
- 2.18 Zhotovitel je povinen každé čtvrtletí a ve čtvrtém čtvrtletí nejpozději ke dni 15.11. předložit Objednateli a/nebo hlavnímu inženýrovi stavby k potvrzení Výkaz poskytnutých služeb, který bude obsahovat:
- 2.18.1 soupis všech provedených úkonů Zhotovitele v rámci výkonu autorského dozoru,
- 2.18.2 jména osob vykonávajících autorský dozor,
- 2.18.3 datum provedení jednotlivého úkonu,
- 2.18.4 a v případě, že údaje ve Výkazu poskytnutých služeb budou odpovídat skutečnosti, potvrdí jej Objednatel svým podpisem.
- 2.19 Zhotovitel se zavazuje zajistit Objednateli výkon jeho kontrolního práva nad prováděným Dílem. Zhotovitel je zejména povinen s dostatečným předstihem informovat TDS o termínu zakrytí jakýchkoliv prací na Díle, tak, aby mohl TDS provést jejich kontrolu dle Technických podmínek.
- 2.20 TDS může v souladu se Smlouvou vydávat Zhotoviteli pokyny, které jsou nutné pro řádné provedení Díla a odstranění vad, přičemž Zhotovitel je takovými pokyny TDS vázán. TDS je povinen dávat pokyny Zhotoviteli písemně. Za písemně vydaný pokyn se považuje i jejich zápis do stavebního deníku.
- 2.21 Jestliže se dle Smlouvy výslovně vyžaduje, aby určitý úkon TDS byl odsouhlasen Objednatelem, je tento úkon TDS vůči smluvním stranám účinný okamžikem účinnosti souhlasu Objednatele. Objednatel se zavazuje, že nebude klást pravomoci TDS další omezení, s výjimkou těch, které jsou výslovně sjednány se Zhotovitelem ve Smlouvě.
- 2.22 TDS není oprávněn bez předchozího písemného souhlasu Objednatele měnit kterýkoliv z dokumentů, tvořících Smlouvu.
- 2.23 TDS nemá bez předchozího písemného zplnomocnění Objednatele pravomoc zbavit kteroukoliv ze stran povinností, závazků nebo odpovědnosti dle Smlouvy.
- 2.24 Veškeré písemnosti, které si budou smluvní strany podle Smlouvy předkládat, musí být v českém jazyce nebo v původním jazyce s jejich překladem do českého jazyka. U všech úředních listin musí být takový překlad úředně ověřen.
- 2.25 V případě zhotovování Díla více Zhotoviteli v souladu s jejich společnou nabídkou nesou odpovědnost za plnění jejich povinností ze Smlouvy všichni Zhotovitelé společně a nerozdílně. Vedoucí Zhotovitel (dále jen „Vedoucí Zhotovitel“) prohlašuje, že je oprávněn ve věcech Smlouvy zastupovat každého ze Zhotovitelů, jakož i všechny Zhotovitele společně, a je oprávněn rovněž za ně přijímat pokyny a platby Objednatele. Zmocnění Vedoucího Zhotovitele tvoří přílohu č. 9 Smlouvy.

### 3. DOBA PLNĚNÍ

- 3.1 Zhotovitel se zavazuje provádět Dílo v souladu s Harmonogramem postupu prací.
- 3.2 Zhotovitel zahájí práce nejdříve ke Dni zahájení prací. V případě vzniku překážek vylučujících povinnost k náhradě škody dle ust. § 2913 odst. 1 občanského zákoníku

bránících zahájení provádění Díla ke Dni zahájení prací, je Zhotovitel povinen oznámit Objednateli bezodkladně tyto překážky, a v případě odpadnutí překážek dle tohoto odstavce bezodkladně zahájit příslušné práce.

- 3.3 V případě, že Zhotovitel učinil veškeré úkony pro zajištění zahájení prací ke Dni zahájení prací, ale tomuto zahájení bránily okolnosti či překážky vylučující povinnost k náhradě škody, vzniká Zhotoviteli nárok na změnu Harmonogramu postupu prací dle odst. 3.7.5 těchto Obchodních podmínek.
- 3.4 Zhotoviteli vzniká nárok na změnu Harmonogramu postupu prací dle odst. 3.7.5 těchto Obchodních podmínek i v případě, že Zhotovitel nemohl zahájit práce v den uvedený v Harmonogramu postupu prací z důvodu Vyšší moci.
- 3.5 V případě, že Zhotovitel učinil veškeré úkony pro zajištění veřejnoprávních oprávnění pro zahájení prací v den uvedený v Harmonogramu postupu prací s odbornou péčí, ale veřejnoprávní oprávnění nebyla bez zavinění Zhotovitele vydána, vzniká Zhotoviteli nárok na změnu Harmonogramu postupu prací dle odst. 3.7.5 těchto Obchodních podmínek.
- 3.6 Zhotovitel se zavazuje dokončit Dílo a každou z Dílčích etap nebo Částí Díla ve lhůtách pro dokončení stanovených v Harmonogramu postupu prací, přičemž:
- 3.6.1 má se za to, že okamžikem dokončení Části Díla je okamžik podpisu Zázpisu o předání a převzetí Díla Zhotovitelem a Objednatelem, a
- 3.6.2 má se za to, že okamžikem dokončení Díla je okamžik podpisu Předávacího protokolu ze strany Zhotovitele a Objednatele.
- 3.7 Podrobný harmonogram
- 3.7.1 Zhotovitel se zavazuje, že od zahájení stavebních prací vypracuje na každý následující měsíc upřesnění Harmonogramu postupu prací a finančního plnění a předložit tento Podrobný harmonogram TDS ke schválení nejpozději 20. den předchozího kalendářního měsíce. Podrobný harmonogram ovšem nemůže posunout závazné lhůty pro dokončení Díla či Části stanovené v Harmonogramu postupu prací. Schválený Podrobný harmonogram je přílohou stavebního deníku. Podrobný harmonogram bude zejména obsahovat:
- 3.7.1.1 časové upřesnění postupu, kterým hodlá Zhotovitel provádět Dílo, včetně vypracování Projektu,
- 3.7.1.2 seznam výluk (traťových a trakčních),
- 3.7.1.3 časové upřesnění postupu zásobování, výroby zařízení, dodávky na Staveniště, výstavby, montáže a zkoušení, případná upřesnění splatnosti faktur,
- 3.7.1.4 sled a načasování prohlídek a zkoušek stanovených ve Smlouvě a
- 3.7.1.5 průvodní zprávu, která obsahuje:
- (i) seznam stavebních postupů, všeobecný popis metod, podle kterých Zhotovitel hodlá postupovat, a hlavních etap provádění Díla, a

- (ii) údaje o předpokládaném počtu pracovníků Zhotovitele a všech typů vybavení Zhotovitele, které jsou třeba na Staveništi v každé ze zaznamenaných etap.
- 3.7.2 Pokud Objednatel do dvaceti jedna (21) dnů poté, co Podrobný harmonogram obdržel, neoznámí Zhotoviteli, že Podrobný harmonogram neodpovídá Smlouvě a rozsah, v němž neodpovídá, bude Zhotovitel postupovat v souladu s Podrobným harmonogramem podle svých dalších povinností podle Smlouvy. Pracovníci Objednatele budou oprávněni spoléhat se při plánování svých činností na Podrobný harmonogram.
- 3.7.3 Zhotovitel se zavazuje postupovat dle Objednatelem schváleného Podrobného harmonogramu. Pro schválení Podrobného harmonogramu se použije článek 11 těchto Obchodních podmínek obdobně.
- 3.7.4 Zhotovitel se zavazuje neprodleně oznámit Objednateli pravděpodobné budoucí události nebo okolnosti, které by mohly negativně ovlivnit provádění Díla, vyžádat si dodatečné práce nad rámec Díla nebo opozdit provedení Díla oproti Harmonogramu postupu prací. Objednatel může požadovat, aby Zhotovitel předložil odhad předpokládaného dopadu budoucí události nebo okolností a/nebo návrh na změnu Díla dle článku 17 těchto Obchodních podmínek.
- 3.7.5 Zhotovitel má právo na adekvátní prodloužení lhůty pro předání Díla nebo příslušné Části Díla v případě, že nastane některá z následujících okolností:
- 3.7.5.1 změna Díla dle článku 17 těchto Obchodních podmínek,
- 3.7.5.2 okolnosti zakládající dle Smlouvy nárok na prodloužení lhůty nebo změnu Harmonogramu postupu prací podle některého článku těchto Obchodních podmínek,
- 3.7.5.3 Vyšší moc,
- 3.7.5.4 jakékoliv zpoždění, překážka nebo opatření způsobené nebo přičitatelné Objednateli, TDS, pracovníkům Objednatele nebo jiným dodavatelům Objednatele,
- příčemž nárok na adekvátní prodloužení lhůty pro předání Díla nebo příslušné Části Díla vzniká pouze tehdy, kdy je prodloužení lhůty nezbytně nutné a Zhotovitel objektivní důvody pro prodloužení lhůty prokáže.
- 3.7.6 Jestliže se Zhotovitel domnívá, že mu vznikl nárok na prodloužení lhůty pro plnění některé z Dílčích etap, je Zhotovitel povinen tyto skutečnosti oznámit Objednateli bezodkladně, nejpozději do patnácti (15) dnů, poté, co se o vzniku skutečností, zakládajících tento nárok, dozvěděl nebo mohl dozvědět a současně předložit Objednateli podrobné odůvodnění předloženého nároku, tj. veškeré podpůrné argumenty, na kterých se zakládají výše uvedené tvrzené nároky. K později předloženým argumentům se již nebude přihlížet a hledí se na ně, jako by nebyly vzneseny.
- 3.7.7 V případě že Zhotoviteli vznikne dle Smlouvy nárok na prodloužení termínu pro dokončení některé Dílčí etapy nebo Části Díla, Objednatel se zavazuje do sedmi (7) dnů od doručení výzvy Zhotovitele sjednat se Zhotovitelem úpravu Harmonogramu postupu prací formou písemného dodatku k této Smlouvě. Obsahem dodatku bude úprava doby plnění příslušné Části Díla o dobu, po

- kteřou trvala okolnost, zakládající nárok na prodloužení termínu pro dokončení příslušné Dílčí etapy nebo Části Díla. Obsahem dodatku bude zároveň prodloužení termínů pro dokončení následujících Částí Díla o tomu odpovídající dobu.
- 3.7.8 Objednatel je oprávněn požadovat vypracování revidovaného Podrobného harmonogramu v případě uzavření dodatku ke Smlouvě, který upravuje Harmonogramu postupu prací, nebo v případě prodlení Zhotovitele s plněním Díla, které se Zhotovitel zavazuje oznámit Objednatel neprodleně po jeho zjištění. Revidovaný Podrobný harmonogram bude obsahovat i popis metod, které hodlá Zhotovitel přijmout k tomu, aby se postup provádění Díla urychlil a další termíny plnění dle Harmonogramu postupu prací byly v nejvyšší možné míře dodrženy. Pro schválení revidovaného Podrobného harmonogramu se použije článek 11 těchto Obchodních podmínek obdobně.
- 3.7.9 Zhotovitel se zavazuje, že v případě, kdy z postupu provádění Díla je zřejmé, že Dílo nebo Část Díla nebudou dokončeny včas anebo došlo v důsledku prodlení Zhotovitele s prováděním Díla k nedodržení některého z termínů pro plnění některé z Dílčích etap dle Harmonogramu postupu prací, zavazuje se Zhotovitel Objednateli vypracovat a předložit k akceptaci Podrobný harmonogram s průvodní zprávou, v níž popíše revidované metody, které hodlá přijmout k tomu, aby se postup provádění Díla urychlil a další termíny plnění dle Harmonogramu postupu prací byly v nejvyšší možné míře dodrženy. Podrobný harmonogram bude obsahovat časové upřesnění postupu, kterým hodlá Zhotovitel provádět Dílo, včetně vypracování Projektu.
- 3.7.10 Sankce za prodlení Zhotovitele nejsou schválením Podrobného harmonogram dotčeny.
- 3.8 Objednatel je oprávněn kdykoli v odůvodněných případech vydat Zhotoviteli pokyn, aby přerušil postup prací na celém Díle nebo Části Díla, přičemž Zhotovitel je tímto pokynem vázán.
- 3.9 V případě, že Objednatel vydá Zhotoviteli pokyn přerušit postup prací na Díle nebo Části Díla, zavazuje se Zhotovitel okamžitě ukončit veškeré práce na provádění Díla nebo Části Díla s výjimkou prací, které nesnesou odkladu, aby Objednatel nebo třetí osoby neutrpěly újmu na svých právech, zejména na životě, zdraví, majetku nebo bezpečnosti, a prací, které jsou nezbytné z hlediska dodržení povinností stanovených obecně závaznými právními předpisy a veřejnoprávními rozhodnutími.
- 3.10 Zhotovitel se zavazuje po dobu přerušení prací na Díle nebo Části Díla zabezpečit již provedené Části Díla před jejich poškozením, ztrátou, zničením nebo znehodnocením, zabezpečit Staveniště z hlediska zajištění ochrany bezpečnosti, života a zdraví třetích osob a uskladnit již obstaraný materiál, vybavení a zařízení a zajistit jejich úschovu tak, aby nedošlo k jejich poškození, ztrátě, zničení nebo znehodnocení. Jestliže Zhotoviteli vzniknou dodatečné náklady v důsledku přerušení postupu prací na Díle nebo Části Díla dle odst. 3.8 těchto Obchodních podmínek, vzniká Zhotoviteli nárok na úhradu veškerých prokazatelně a v souladu s těmito Obchodními podmínkami účelně vynaložených nákladů. Za účelem stanovení výše nákladů v důsledku přerušení postupu prací budou smluvní strany postupovat obdobným způsobem dle čl. 17 těchto Obchodních podmínek.

- 3.11 Pro vyloučení pochybností smluvní strany berou na vědomí, že Zhotovitel nemá nárok na úhradu nákladů v důsledku přerušení postupu prací na Díle nebo Části Díla, pokud je toto přerušení prací zapříčiněno z důvodů na straně Zhotovitele nebo jemu přičitatelných.
- 3.12 Po dobu přerušení prací na Díle nebo Části Díla nese Zhotovitel nebezpečí škody na věcech určených k provedení Díla, pokud se smluvní strany nedohodnou jinak.
- 3.13 Přerušení zhotovování Díla nebo Části Díla dle odst. 3.8 nezpůsobuje prodloužení, případně se nezapočítává do doby již vzniklého prodloužení s plněním povinnosti Zhotovitele zhotovit Dílo nebo Část Díla ve lhůtě stanovené v Harmonogramu postupu prací. Zhotovitel však vyvine maximální úsilí k tomu, aby původní lhůty v Harmonogramu postupu prací byly dodrženy s výjimkou případů, kdy to není objektivně možné. Zhotoviteli v takovém případě vznikne nárok na prodloužení lhůty pro plnění dle odst. 3.7.5 těchto Obchodních podmínek.
- 3.14 Zhotovitel však nebude mít nárok na prodloužení lhůty v případě, kdy k přerušení dal Objednatel pokyn z důvodu nápravy vady v případech, kdy přerušení má příčinu vzniklou vadou Projektu, vadou práce Zhotovitele, porušováním povinností Zhotovitele ve smyslu ust. § 2593 občanského zákoníku, nebo materiálů, které Zhotovitel použil nebo v případě, že je Zhotovitel opominul chránit, uskladňovat nebo zabezpečovat podle Smlouvy pokud měl takovou povinnost.
- 3.15 Zhotovitel se zavazuje obnovit práce na Díle bezodkladně poté, co mu byl doručen pokyn Objednatele k obnovení prací.
- 3.16 Dodatečná výluka je výluka nad rámec výluk uvedených v Harmonogramu postupu prací nebo vydanému rozkazu o výluce (ROV) nebo obojímu, ke které dojde nikoliv z viny Objednatele a o kterou Zhotovitel požádá neméně než 70 dnů požadovaným termínem zahájení výluky. V případech, kdy je již vydán ROV, je dodatečná výluka uvažována a počítána ve vztahu k již vydanému ROV. Částka, kterou se Zhotovitel zavazuje za dodatečnou výluku Objednateli uhradit, bude počítána za každou započatou hodinu výluky nad výše uvedený rámec. Jedná se o poskytnutí služby ve smyslu zákona o dani z přidané hodnoty. Pro vyloučení pochybností se sjednává, že za výluku se v rámci výše uvedeného považuje i každá samostatná etapa výluky v ROV. Níže uvedené částky za každou započatou hodinu ( s přihlédnutím k výše uvedenému) jsou uvedeny včetně platné sazby DPH.

výluka trakčního vedení traťové koleje	3.000 Kč/ započatá hodina
výluka traťové koleje	5.000 Kč/ započatá hodina
výluka dvou a více traťových kolejí	10.000 Kč/ započatá hodina
výluka staničních kolejí – dopravní	2.000 Kč/ započatá hodina
výluka ostatních kolejí	1.000 Kč/ započatá hodina
Výluka zabezpečovacího zařízení	3.000 Kč/započatá hodina

- 3.16.1 Spolu s platbou za dodatečnou výluku se Zhotovitel zároveň zavazuje uhradit veškerou škodu či nemajetkovou újmu a účelně vynaložené náklady vzniklé Objednateli, nebo které vůči Objednateli uplatnili dopravci (v osobní i nákladní dopravě a nasazení lokomotiv nezávislé trakce, včetně případného

nasazení náhradní autobusové dopravy) či jiné třetí osoby a které vzniknou v souvislosti s Dodatečnou výlukou.

- 3.16.2 Objednatel se zavazuje projednat možnost poskytnutí Dodatečné výluky s provozovatelem dráhy a drážní dopravy a se všemi dalšími zúčastněnými subjekty a poskytnout Dodatečnou výlukou, nebrání-li tomu objektivní okolnosti.
- 3.16.3 Zhotovitel se zavazuje za poskytnutí každé Dodatečné výluky uhradit Objednateli částky uvedené ve Smlouvě. Objednatel je oprávněn vystavit daňový doklad pro úhradu částek za poskytnutí Dodatečné výluky, vždy k prvnímu dni kalendářního měsíce následujícího po měsíci, ve kterém je Dodatečná výluka poskytnuta. Částka, kterou se Zhotovitel zavazuje za Dodatečnou výlukou uhradit, bude počítána za každou započatou hodinu Dodatečné výluky. Pro vyloučení pochybností se sjednává, že za výlukou se se považuje i každá samostatná etapa výluky v ROV. Daňový doklad bude mít splatnost třicet (30) dní a v ostatním se použijí analogicky platební podmínky dle odst. 13.6 a násl. těchto Obchodních podmínek.
- 3.16.4 Zhotovitel není povinen Objednateli uhradit za poskytnutí Dodatečné výluky částky uvedené ve Smlouvě, pokud Objednateli prokáže, že okolnosti, které vedly k poskytnutí Dodatečné výluky, nemohl Zhotovitel jednat s odbornou péčí předvídat. Sjednává se, že mezi okolnosti, které Zhotovitel :
- a) nemohl předvídat, patří zejména:
- zásahy vyšší moci, např. sesuvy svahů,
  - nepředvídatelné změny během provádění Díla a potřeba jejich provedení,
- b) mohl předvídat, patří zejména:
- veškeré rozpory mezi projektovou dokumentací a skutečností zjištěnou na místě, které mohly být identifikovány v průběhu zadávacího řízení.
- 3.17 Překročená výluka je výluka nad rámec výluk uvedených v Harmonogramu postupu prací nebo vydanému rozkazu o výluce (ROV) nebo obojímu, ke které dojde nikoliv z viny Objednatele a o kterou Zhotovitel požádá méně než 70 dnů před požadovaným termínem zahájení výluky, či ke které dojde překročením sjednaného výlukového času o více než 1 hodinu bez předchozího podání písemné žádosti. V případech, kdy je již vydán ROV, je překročení výluky uvažováno a počítáno ve vztahu k již vydanému ROV. Částka, kterou se Zhotovitel zavazuje za Překročenou výlukou Objednateli uhradit, bude počítána za každou započatou hodinu výluky nad výše uvedený rámec. V případě výluky překročené o méně než 1 hodinu se předchozí věta neuplatní. V případě výluky překročené o více než 1 hodinu se Zhotovitel zavazuje uhradit veškerý překročený čas výluky, a to včetně první započaté hodiny. Pro vyloučení pochybností se sjednává, že za výlukou se v rámci výše uvedeného považuje i každá samostatná etapa výluky v ROV. Jedná se poskytnutí služby ve smyslu zákona o dani z přidané hodnoty. Níže uvedené částky za každou započatou hodinu ( s přihlédnutím k výše uvedenému) jsou uvedeny včetně platné sazby DPH.



výluka trakčního vedení traťové koleje	5.000 Kč/ započatá hodina
výluka traťové koleje	10.000 Kč/ započatá hodina
výluka dvou a více traťových kolejí	20.000 Kč/ započatá hodina
výluka staničních kolejí – dopravní	5.000 Kč/ započatá hodina
výluka ostatních kolejí	1.000 Kč/ započatá hodina
Výluka zabezpečovacího zařízení	5.000 Kč/započatá hodina

3.17.1 Zhotovitel se zavazuje zároveň uhradit (i při překročení výluky o méně než 1 hodinu):

- smluvní pokutu za překročení plánovaného času ukončení výluky mající vliv na vlaky dopravců přímo dotčených překročenou výlukou, požadovanou dopravci po Objednateli ve výši stanovené v Prohlášení o dráze.
- veškerou škodu či nemajetkovou újmu a účelně vynaložené náklady vzniklé Objednateli, nebo které vůči Objednateli uplatnili dopravci (v osobní i nákladní dopravě a nasazení lokomotiv nezávislé trakce, včetně případného nasazení náhradní autobusové dopravy) či jiné třetí osoby a které vzniknou v souvislosti s Dodatečnou výlukou.

3.18 Zhotovitel se zavazuje Objednateli uhradit výše uvedené částky za překročenou a dodatečnou výlukou, pokud Objednateli neprokáže, že okolnosti, které vedly k překročené nebo dodatečné výluce nemohl Zhotovitel jednajícím s odbornou péčí předvídat. Sjednává se, že mezi okolnosti, které Zhotovitel

- a) nemohl předvídat, patří zejména
  - zásahy vyšší moci, např. sesuvy svahů,
  - nepředvídatelné změny během provádění Díla a potřeba jejich provedení,
- b) mohl předvídat, patří zejména:
  - veškeré rozpory mezi projektovou dokumentací a skutečností zjištěnou na místě, které mohly být identifikovány při přípravě na realizaci zakázky v průběhu zadávacího řízení .

#### 4. ZÁZNAMOVÉ A VYKAZOVACÍ POVINNOSTI ZHOTOVITELE

4.1 Zhotovitel se zavazuje zřídit a vést pro zhotovované Dílo (realizaci stavby) typizovaný stavební deník Objednatele, který bude obsahovat alespoň následující údaje:

- 4.1.1 výčet provedených stavebních prací;
- 4.1.2 dokumenty prokazující splnění technických, provozních a bezpečnostních kvalitativních požadavků;
- 4.1.3 jakékoliv výhrady Objednatele k provedení Části Díla (včetně oznámení vad a drobných vad) a dokumenty související s vyřizováním takových výhrad;
- 4.1.4 další skutečnosti, které mohou nebo mají mít vliv na řádné provádění Díla;

- 4.1.5 další údaje dle požadavků platných právních předpisů, zejména vyhlášky Ministerstva pro místní rozvoj č. 499/2006 Sb., o dokumentaci staveb, ve znění pozdějších předpisů,

přičemž další podrobnosti pro vedení stavebního deníku jsou stanoveny v Technických podmínkách.

- 4.2 Zhotovitel se zavazuje vést stavební deník nebo zajistit jeho vedení až do dne podpisu Předávacího protokolu Objednatelem. Po uzavření bude stavební deník veden a uložen v souladu s platnými právními předpisy. Denní záznamy o prováděných pracích se do stavebního deníku budou zapisovat v den, kdy byly tyto práce provedeny, nebo kdy nastaly okolnosti, které jsou předmětem zápisu. Zhotovitel se zavazuje provádět zápisy do stavebního deníku v originále a dvou kopiích, přičemž Zhotovitel každé pondělí (popřípadě nejbližší následující pracovní den, pokud pondělí není pracovním dnem) předloží TDS jednu z kopií stavebního deníku za předchozí týden, není-li s TDS sjednáno jinak. Stavební deník musí být trvale dostupný oprávněné osobě Objednatele.
- 4.3 Zhotovitel se zavazuje každý měsíc připravit zprávu o postupu prací a ve třech kopiích a rovněž v elektronické formě je předat Objednateli. První zpráva bude pokrývat období do konce prvního kalendářního měsíce po Dni zahájení prací. Poté budou zprávy předávány za každý kalendářní měsíc zpětně, vždy do sedmi (7) dnů po skončení kalendářního měsíce, jehož se týkají. Podávání zpráv bude pokračovat, dokud Zhotovitel neskončí všechny práce, o nichž je známo, že dosud scházejí k datu dokončení, uvedeném v Zápisu o předání a převzetí Díla. Každá zpráva bude obsahovat:
- 4.3.1 diagramy a podrobné popisy postupu prací, včetně všech stadií projektových prací, zásobování, výroby, dodávky na Staveniště, stavebních prací, montáže a zkoušení,
- 4.3.2 fotografie ukazující stav výroby a pokrok na Staveništi,
- 4.3.3 u výroby každé důležité položky zařízení a materiálů jméno výrobce, místo výroby, postup v procentech a skutečné nebo očekávané údaje o:
- 4.3.3.1 zahájení výroby,
- 4.3.3.2 inspekcích Zhotovitele, a
- 4.3.3.3 zkouškách;
- 4.3.4 podrobné údaje uvádějící počet pracovníků Zhotovitele a počty každého z typů vybavení Zhotovitele na Staveništi,
- 4.3.5 kopie dokumentů o zajištění jakosti, výsledků testů a certifikátů materiálů,
- 4.3.6 bezpečnostní statistiky, včetně podrobností o jakýchkoliv riskantních nehodách a činnostech vztahujících se k ekologickým aspektům a vztahům s veřejností, a
- 4.3.7 srovnání skutečného a plánovaného postupu, s podrobnostmi o veškerých událostech a okolnostech, které by mohly ohrozit dokončení Díla v souladu se Smlouvou, a o opatřeních, která jsou (nebo budou) přijata pro překonání prodlení se zhotovením Díla.

## 5. OPRAVNĚNÉ OSOBY

- 5.1 Každá ze smluvních stran jmenuje oprávněnou osobu či osoby. Oprávněné osoby budou zastupovat smluvní stranu v záležitostech souvisejících s plněním Smlouvy. Oprávněné osoby uvedené v příloze č. 6 Smlouvy nejsou oprávněny měnit Smlouvu písemnými dodatky Smlouvy, pokud nejsou statutárními orgány smluvních stran nebo osobami jinak zmocněnými k jednání za smluvní stranu.
- 5.2 Jména a kontaktní údaje oprávněných osob jsou uvedena v příloze č. 6 Smlouvy. Každá ze smluvních stran je oprávněna jednostranně změnit své oprávněné osoby, je však povinna na takovou změnu druhou smluvní stranu písemně upozornit, a to nejpozději do tří (3) pracovních dnů před účinností změny. Účinnost změny oprávněných osob vůči druhé smluvní straně nastává uplynutím třetího (3.) pracovního dne po doručení oznámení o této změně. Změna oprávněných osob není považována za změnu Smlouvy. Nezbytnou podmínkou pro změnu oprávněné osoby, která byla uvedena jako člen odborného personálu dodavatele, je, že Zhotovitel jako součást svého upozornění o změně oprávněné osoby předloží pro tuto novou oprávněnou osobu originály dokladů nebo ověřené kopie dokladů, jimiž v zadávacím řízení prokazoval kvalifikaci oprávněné osoby, a to ve stejném rozsahu. Dojde-li ke změně osoby, jejíž kvalifikace a zkušenosti byly hodnoceny, nesmí touto změnou dojít k ovlivnění kritéria hodnocení nabídek.
- 5.3 Oprávněné osoby Zhotovitele, které jsou dle přílohy č. 6 Smlouvy oprávněny zastupovat Zhotovitele, musí mít znalost českého jazyka v rozsahu umožňujícím operativní komunikaci v českém jazyce, případně je Zhotovitel povinen zajistit pro tyto účely na vlastní náklady překladatele či tlumočnicka ve lhůtách a podle potřeby tak, aby nebylo narušeno provádění Díla. Výše uvedené se týká i osob vykonávajících autorský dozor.
- 5.4 Technický dozor stavebníka (TDS) nesmí provádět Zhotovitel ani osoba s ním propojená.
- 5.5 Osoby, které Zhotovitel uvedl v Nabídce Zhotovitele pro účel hodnocení, stejně jako osoby, které je v souladu s výše uvedeným odstavcem nahradily, se musí na plnění D91a přímo podílet.

## 6. PRACOVNÍCI ZHOTOVITELE

- 6.1 Během celého provádění Díla a dále tak dlouho, jak to bude nutné pro splnění povinností Zhotovitele dle Smlouvy, se Zhotovitel zavazuje zajistit veškerý nutný dozor pro plánování, zajištění, řízení, inspekci a zkoušení prací v rámci provádění Díla. Níže uvedená ujednání se obdobně vztahují i na Poddodavatele a jejich případné zaměstnance. S ohledem na ust. § 1769 občanského zákoníku smluvní strany prohlašují, že povinnosti Poddodavatelů dle tohoto článku nejsou sjednávány jako plnění třetí osoby ve smyslu uvedeného zákonného ustanovení. Zhotovitel se zavazuje zajistit plnění těchto povinností tak, že neuzavře smlouvu s žádným Poddodavatelem, který se k těmto povinnostem nezaváže.
- 6.2 Dozor bude vykonávat dostatečný počet osob majících dostatečnou znalost českého jazyka i činností, které mají být provedeny (včetně požadovaných metod a technik, rizik, která pravděpodobně mohou nastat, a metod ochrany před nehodami) pro uspokojivé a bezpečné provádění Díla. Stavbyvedoucí a zástupci stavbyvedoucího musí mít takovou znalost českého jazyka umožňující operativní komunikaci v českém jazyce,

- případně je Zhotovitel povinen zajistit pro tyto účely na vlastní náklady překladatele či tlumočníka ve lhůtách a podle potřeby tak, aby nebylo narušeno provádění Díla.
- 6.3 Pracovníci Zhotovitele budou přiměřeně kvalifikovaní, vyškolení a zkušení pro své řemeslo nebo povolání. Zhotovitel se zavazuje odvolat z prací na provádění Díla na odůvodněnou žádost TDS kteroukoliv osobu zaměstnanou na Staveništi nebo při provádění Díla, která podle mínění TDS:
- 6.3.1 si trvale nesprávně počíná nebo je nedbalá,
  - 6.3.2 plní své povinnosti nekompetentně nebo nedbale,
  - 6.3.3 neplní některé povinnosti vyplývající ze Smlouvy pro Zhotovitele, nebo
  - 6.3.4 trvale se chová tak, že to ohrožuje bezpečnost, zdraví nebo ochranu životního prostředí.
- 6.4 Zhotovitel se zavazuje v případech, kdy je třeba nahradit osoby odvolané TDS, nahradit odvolané osoby osobami, které jsou přiměřeně kvalifikované, vyškolené, zkušené pro své řemeslo nebo povolání a splní požadovanou kvalifikaci dle Zadávací dokumentace, pokud byla stanovena.
- 6.5 Zhotovitel se zavazuje zajistit, že veškeré jeho činnosti na železniční dopravní cestě budou prováděny pod přímým a trvalým vedením odpovídajícího počtu odborně a zdravotně způsobilých zaměstnanců a zaměstnanců Poddodavatelů. Tito zaměstnanci (vedoucí zaměstnanci) budou povinni se na vyzvání prokázat platnými doklady způsobilosti všem oprávněným zaměstnancům Objednatele, Koordinátorovi BOZP a zaměstnancům příslušných veřejných orgánů.
- 6.6 Zhotovitel se dále v souladu s příslušným Interním předpisem Objednatele zavazuje zajistit, že všichni jeho zaměstnanci nebo zaměstnanci jeho Poddodavatelů, kteří budou vykonávat vedoucí práce (tj. vystupovat jako vedoucí zaměstnanci), budou mít platné doklady způsobilosti, které budou tyto zaměstnance opravňovat provádět činnosti na železniční dopravní cestě (tj. doklady o odborné způsobilosti, vydané na základě zmocnění dle § 22 zákona č. 266/1994 Sb., o dráhách, ve znění pozdějších předpisů; ověření zdravotní způsobilosti a proškolení z bezpečnostních předpisů. Odbornou způsobilost musí Zhotovitel prokázat způsobem a v rozsahu stanoveném předpisem SŽDC Zam1 o odborné způsobilosti a znalosti osob při provozování dráhy a drážní dopravy, vydaného pod č.j.: S 23 376/2014-O10 ze dne 2. 7. 2014, s účinností od 1. 9. 2014 v platném znění).
- 6.7 Zhotovitel je dále povinen zajistit odbornou způsobilost u příslušných specialistů (na zabezpečovací zařízení, na sdělovací zařízení) a na žádost Objednatele doložit osvědčení o odborné způsobilosti v elektrotechnice dle § 10 vyhl. č. 50/1978 Sb., o odborné způsobilosti v elektrotechnice, ve znění pozdějších předpisů; a u příslušných specialistů (na trakční vedení, na silnoproudou technologii, na elektrotechnická zařízení) vedle osvědčení dle § 10 vyhl. č. 50/1978 Sb. i osvědčení o zkoušce pro osobu znalou s vyšší kvalifikací dle vyhl. č. 100/1995 Sb., řád určených technických zařízení, ve znění pozdějších předpisů, přílohy č. 4, bodu 8 písm. c), tj. pro projektování elektrických zařízení.
- 6.8 Doklady způsobilosti se Zhotovitel zavazuje Objednateli doložit před zahájením prací na železniční dopravní cestě a při jakékoliv změně se zavazuje k bezodkladnému předložení kopií předmětných dokladů způsobilosti. Do doby doložení uvedených

dokladů Objednateli, nemůže Zhotovitel provádět práce na provozované železniční dopravní cestě.

- 6.9 Zhotovitel se zavazuje v souladu s obecně závaznými právními předpisy a příslušnými Interními předpisy Objednatele, zejména Předpisem SŽDC Ob 1 díl II „Vydávání povolení ke vstupu do míst veřejnosti nepřístupných. Průkaz pro cizí subjekt“, schválený GŘ SŽDC dne 17.3.2014 pod č.j. S 9717/2014-030, s účinností od 1.4.2014, v platném znění, zajistit, aby všechny fyzické osoby, které se budou při provádění Díla pohybovat na dráze nebo v obvodu dráhy na místech veřejnosti nepřístupných, měly povolení pro vstup do těchto prostor. Subjektem vydávajícím předmětná povolení pro vstup je odbor bezpečnosti Objednatele. Kontaktní elektronická adresa pro podávání žádostí a pro oznamování změn a ztrát je: [vstupy@szdc.cz](mailto:vstupy@szdc.cz). Příslušné obecně závazné právní předpisy a interní předpisy Objednatele, kterými je Zhotovitel povinen se řídit, jsou uvedeny v Obecných technických podmínkách.
- 6.10 Zhotovitel se zavazuje zajistit, že všechny fyzické nebo právnické osoby, které se budou podílet na provádění Díla a budou přitom provozovat drážní dopravu, budou mít platnou licenci k provozování drážní dopravy, budou mít s příslušným provozovatelem dráhy uzavřenu smlouvu o provozování drážní dopravy a budou splňovat i další povinnosti vyžadované příslušnými ustanoveními obecně závazných právních předpisů. Zhotovitel se zavazuje před zahájením prací na provádění Díla dále zajistit, že jeho zaměstnanci a zaměstnanci jeho Poddodavatelů, kteří se budou podílet na provozování a organizování drážní dopravy, budou mít zdravotní a odbornou způsobilost vyžadovanou obecně závaznými právními předpisy a příslušnými interními předpisy Objednatele. Tuto skutečnost se Zhotovitel zavazuje Objednateli doložit před zahájením prací na provádění Díla předložením kopií předmětných dokladů způsobilosti, pokud tyto doklady již nepředložil dříve. Pokud doklady doložil, prokáže na výzvu Objednatele bez zbytečného odkladu jejich aktualizaci.
- 6.11 V případě zahraničních technických pracovníků a pracovních sil, se Zhotovitel zavazuje zajistit, aby jim byla udělena veškerá příslušná povolení k pobytu a pracovní povolení, pokud jsou taková povolení podle českého právního řádu nezbytná. Zhotovitel nese odpovědnost za návrat těchto zaměstnanců na místo, kde byli najati nebo do místa bydliště. V případě, že kdokoli z těchto zaměstnanců nebo jejich rodinných příslušníků v České republice zemře, zavazuje se Zhotovitel zajistit veškerá opatření potřebná pro jejich repatriaci a uhradit náklady s tím spojené.
- 6.12 Zhotovitel se zavazuje seznámit všechny své zaměstnance s povinností podrobit se kontrole prováděné Objednatel, zda nejsou pod vlivem alkoholu nebo návykové látky. K povinnosti seznámit s touto povinností své zaměstnance zaváže Zhotovitel i své Poddodavatele. Kontrola bude prováděna dechovou zkouškou na přítomnost alkoholu a slinným testem na přítomnost návykových látek. Kontrola bude prováděna prostřednictvím osob Objednatele, určených v příloze č.6 Smlouvy. Pozitivní výsledek ověření bude neprodleně oznámen Zhotoviteli. Náklady na vyšetření v případě pozitivního výsledku hradí Zhotovitel. V případě pozitivního výsledku kontroly nesmí dotčená osoba Zhotovitele pokračovat ve vykonávané činnosti a bude jí odebrán „Průkaz ke vstupu do objektů a provozované železniční dopravní cesty SŽDC“. Kontrola bude prováděna dle části třetí, bodů 3.2-3.5, a části čtvrté, bodů 4.2 – 4.5, Pokynu generálního ředitele č.3/2011 „Dodržování zákazu požívání alkoholických nápojů a užívání jiných návykových látek“ v platném znění.

## 7. PODDODAVATELÉ

- 7.1 Pokud si Objednatel v Zadávací dokumentaci vyhradil požadavek, že určitá věcně vymezená část předmětu plnění nesmí být plněna Poddodavatelem, zavazuje se Zhotovitel, že minimálně v takto vymezeném rozsahu provede Dílo vlastními prostředky s tím, že zbývající rozsah prací je oprávněn realizovat prostřednictvím poddodávek výlučně za podmínek stanovených ve Smlouvě.
- 7.2 Zhotovitel se zavazuje smluvně zajistit, že jím vybraný Poddodavatel svoji část plnění v rámci provádění Díla provede osobně a nepřevěde ji na dalšího Poddodavatele ani ji ve smyslu ust. § 2589 občanského zákoníku nenechá provést dalším Poddodavatelem pod svým osobním vedením. S ohledem na ust. § 1769 občanského zákoníku smluvní strany prohlašují, že tato povinnost Poddodavatele není sjednávána jako plnění třetí osoby ve smyslu uvedeného zákonného ustanovení. Zhotovitel se zavazuje zajistit plnění této povinnosti tak, že neuzavře smlouvu s žádným Poddodavatelem, který se k této povinnosti nezaváže. Zhotovitel je oprávněn provádět prostřednictvím Poddodavatele jen takové plnění Smlouvy, které je pro příslušného Poddodavatele uvedeno v příloze č. 8 Smlouvy.
- 7.3 Ustanovení předchozího odst. 7.2 těchto Obchodních podmínek se nepoužije v případě, kdy je třeba k provedení části provozního souboru (PS) nebo stavebního objektu (SO) speciálních činností nebo zařízení, které představují pouze dílčí a doplňující část plnění dotčeného provozního souboru nebo stavebního objektu, přičemž budou ohledně tohoto dalšího poddodavatele splněny požadavky těchto Obchodních podmínek, které se vztahují na Poddodavatele Zhotovitele. Rozhodující část plnění provozního souboru nebo stavebního objektu musí být provedena vlastními prostředky původního Poddodavatele. V takovém případě musí Zhotovitel předem písemně oznámit TDS název takového poddodavatele spolu s identifikací plnění. Které má tento další poddodavatel realizovat. Takový další poddodavatel se považuje za schváleného, pokud TDS do pěti pracovních dnů nově navrhovaného dalšího poddodavatele, i bez uvedení důvodů, neodmítne. Pokud TDS takto oznámeného dalšího poddodavatele odmítne, nesmí se tento odmítnutý poddodavatel žádným způsobem podílet na plnění Díla dle Smlouvy. Nepožaduje se přitom, aby Zhotovitel oznamoval Objednateli jako své Poddodavatele osoby, které budou pouze dodávat materiál a/nebo zařízení nebo poskytovat služby, jejichž součástí není provádění vlastních stavebních prací na Díle nebo Části Díla.
- 7.4 Vlastními prostředky ve smyslu tohoto článku se rozumí, že Zhotovitel musí disponovat stroji a zařízeními, materiály, lidskými a finančními zdroji nezbytnými k provedení příslušné Části Díla. Pod pojmem disponovat se pro účely tohoto článku rozumí, že tyto stroje a zařízení, materiály, lidské a finanční zdroje musí mít Zhotovitel při plnění předmětného Díla k dispozici, nemusí však být v jeho vlastnictví. Za práce provedené vlastními prostředky se považují i práce provedené osobami, které společně se Zhotovitelem tvoří koncern ve smyslu ust. § 79 zákona č. 90/2012 Sb., o obchodních společnostech a družstvech (zákon o obchodních korporacích). Příslušnost těchto osob ke koncernu musí Zhotovitel prokázat. Na osoby tvořící se Zhotovitelem koncern se přiměřeně vztahují povinnosti Poddodavatelů a Zhotovitel je oprávněn užít při provádění Díla pouze těch členů koncernu, kteří se k plnění takovýchto povinností zaváží stejným způsobem, jako Poddodavatelé.
- 7.5 Zhotovitel bude odpovídat za plnění všech svých Poddodavatelů a škodu jimi způsobenou, stejně jako by šlo o jednání Zhotovitele nebo jím způsobenou škodu. Pokud není stanoveno jinak:

- 7.5.1 Zhotovitel je bez dalšího oprávněn plnit pomocí Poddodavatelů, kteří jsou uvedeni v příloze č. 8 Smlouvy, a to v rozsahu plnění tam uvedeném;
- 7.5.2 Poddodavatelé uvedení v příloze č. 8 Smlouvy, jejich podíl v % na provádění Díla nebo předmět jejich poddodávky je možné v průběhu provádění Díla měnit nebo doplňovat pouze dodatkem ke Smlouvě; nezbytnou podmínkou pro změnu Poddodavatele, prostřednictvím kterého Zhotovitel v zadávacím řízení prokazoval kvalifikaci, je, že Zhotovitel jako součást žádosti o schválení předloží pro takto nově schvalovaného Poddodavatele originály nebo úředně ověřené kopie dokladů, jimiž prokáže, že tento nový Poddodavatel splňuje kvalifikaci nejméně v rozsahu, v jakém byla prokázána v zadávacím řízení prostřednictvím původního Poddodavatele.
- 7.5.3 Zhotovitel oznámí Objednateli nejméně dvacet osm (28) dnů předem předpokládané datum zahájení každé poddodavatelské práce a poté oznámí zahájení takové práce na Staveništi.
- 7.6 Zhotovitel se zavazuje, že Poddodavatel bude mít příslušná oprávnění k provádění příslušných prací na Díle jako předmětu své činnosti nebo podnikání a vybrané činnosti. Zhotovitel dále odpovídá za to, že Poddodavatel zajistí, aby vybrané práce na Díle, k nimž je zapotřebí určitého oprávnění či dosaženého vzdělání byly prováděny fyzickými osobami, které mají k výkonu těchto činností veškerá požadovaná oprávnění a dosažené vzdělání. Zhotovitelem vybraný Poddodavatel musí mít i všechna ostatní oprávnění vyžadovaná pro výkon činností spojených s prováděním Díla, obecně závaznými právními předpisy, Interními předpisy Objednatele nebo Smlouvou. S ohledem na ust. § 1769 občanského zákoníku smluvní strany prohlašují, že povinnosti Poddodavatelů dle tohoto článku nejsou sjednávány jako plnění třetí osoby ve smyslu uvedeného zákonného ustanovení. Zhotovitel se zavazuje zajistit plnění těchto povinností tak, že neuzavře smlouvu s žádným Poddodavatelem, který se k těmto povinnostem nezaváže.

## 8. BEZPEČNOST

- 8.1 Zhotovitel se při provádění Díla zavazuje:
- 8.1.1 dodržovat veškeré příslušné bezpečnostní předpisy,
- 8.1.2 dbát na bezpečnost všech osob, které mají právo pobývat na Staveništi,
- 8.1.3 vynakládat přiměřené úsilí k tomu, aby na Staveništi a Díle nebyly zbytečné překážky, a tak se zabránilo ohrožení přítomných osob,
- 8.1.4 poskytovat oplocení, osvětlení, ostrahu a hlídání Díla až do jeho dokončení a převzetí Objednatelem podle článku 9 těchto Obchodních podmínek a
- 8.1.5 zajišťovat veškeré pomocné práce (včetně cest, chodníků, ochranných zařízení a plotů), které mohou být nezbytné z důvodů provádění Díla a k užívání a ochraně veřejnosti a vlastníků a nájemců přilehlých pozemků.
- 8.2 Zhotovitel je povinen informovat Objednatele o tom, zda podle předpokládaného plánu provádění Díla bude naplněna některá z podmínek uvedených pod písm. a) nebo b) ust. § 15 odst. 1 zákona č. 309/2006 Sb., o zajištění dalších podmínek bezpečnosti a ochrany zdraví při práci, ve znění pozdějších předpisů. O této skutečnosti je Zhotovitel povinen písemně informovat Objednateli, a to bezprostředně po uzavření Smlouvy.

- 8.3 V případě, že bude být jen určitá Část Díla prováděna více než jedním zhotovitelem, např. bude-li se jednat o sdružení zhotovitelů nebo Zhotovitel přenechá v souladu se Smlouvou určitou Část Díla k realizaci Poddodavateli, a na Staveništi budou působit současně zaměstnanci více než jednoho zhotovitele ve smyslu ustanovení § 14 odst. 1 zákona č. 309/2006 Sb., o zajištění dalších podmínek bezpečnosti a ochrany zdraví při práci, ve znění pozdějších předpisů, je Zhotovitel povinen v takovém případě informovat Objednatele a současně o této skutečnosti e-mailem informovat Objednatele, a to bezprostředně po vzniku této skutečnosti.
- 8.4 Objednatel určí a smluvně zajistí potřebný počet Koordinátorů BOZP pro práci na Staveništi a zavazuje se o tom bezodkladně informovat Zhotovitele včetně uvedení kontaktních informací na Koordinátory BOZP. Zhotovitel se tímto zavazuje k součinnosti s Koordinátorem BOZP po celou dobu provádění Díla a dále se zavazuje smluvně zavázat k součinnosti s Koordinátorem BOZP po celou dobu provádění Díla i všechny své Poddodavatele.
- 8.5 Zhotovitel vždy přijme všechna potřebná opatření k ochraně zdraví a bezpečnosti pracovníků Zhotovitele. Ve spolupráci s místními zdravotnickými orgány Zhotovitel zajistí, aby byl na Staveništi a ve všech kancelářích pracovníci Zhotovitele a Objednatele vždy dosažitelný zdravotnický personál, zařízení první pomoci, ošetřovna a záchranná služba a aby byla učiněna vhodná opatření pro nutné sociální a hygienické požadavky a pro prevenci epidemií.
- 8.6 Zhotovitel zašle Objednateli podrobnosti o každé nehodě neprodleně poté, co k ní došlo. Zhotovitel bude uchovávat záznamy a podávat zprávy týkající se ochrany zdraví, bezpečnosti a zabezpečení osob a škod na majetku podle toho, jak to bude Objednatel odůvodněně požadovat.
- 8.7 Zhotovitel bude po celou dobu provádění Díla přijímat veškerá odpovídající opatření pro prevenci jakéhokoliv nezákonného, výtržnického nebo neukázněného chování pracovníků Zhotovitele nebo mezi ním a pro zajištění klidu a ochrany osob a majetku na Staveništi a v jeho okolí.

## 9. PŘEDÁNÍ A PŘEVZETÍ DÍLA

- 9.1 Předání a převzetí Díla bude probíhat postupně po jednotlivých Částech Díla v souladu s Harmonogramem postupu prací a tímto článkem 9.
- 9.2 Zhotovitel se zavazuje v dostatečném předstihu, aby byl schopen dokončit příslušnou Část Díla v termínu dle Harmonogramu postupu prací, oznámit Objednateli termín, ve kterém bude připraven provést převjímací zkoušky Části Díla. Není-li mezi Objednatel a Zhotovitelem dohodnuto jinak, budou převjímací zkoušky provedeny do čtrnácti (14) dnů po tomto datu v den nebo ve dnech, kdy to nařídí Objednatel. Zhotovitel je oprávněn přizvat k převjímcce Díla nebo Části Díla své Poddodavatele.
- 9.3 Zhotovitel i Objednatel jsou oprávněni navrhnout TDS a TDS je oprávněn i bez jejich návrhu stanovit záznamem do stavebního deníku, aby byla předána pouze ucelená část Části Díla s tím, že převjímací zkoušky takové části Části Díla musí být provedeny tak, aby celá Část Díla byla provedena v termínu dle Harmonogramu postupu prací. O předání a převzetí takové části Části Díla po provedení převjímacích zkoušek bude vyhotoven Zápis o předání a převzetí Díla a takto předaná a převzatá část Části Díla již nebude předmětem převjímacích zkoušek příslušné Části Díla jako celku. V ostatním se na předání a převzetí části Části Díla přiměřeně použijí následující ustanovení.



- 9.4 Zhotovitel se zavazuje provést přijímací zkoušky v souladu s těmito Obchodními podmínkami a s podmínkami stanovenými v Technických podmínkách a předat Objednateli dokumentaci skutečného provedení a příručku provozu a údržby v souladu s Technickými podmínkami dostatečně podrobné tak, aby Objednatel mohl tuto Část Díla provozovat, udržovat, demontovat, znovu smontovat, upravovat a opravovat.
- 9.5 Zkoušky se řídí Obchodními podmínkami nebo příslušnými ustanoveními Technických podmínek. Pro zkoušky platí, není-li ve Smlouvě sjednáno jinak, že:
- 9.5.1 Zhotovitel poskytne veškeré potřeby, podklady a pracovníky nezbytné pro účinné provedení zkoušek;
- 9.5.2 TDS je oprávněn změnit místo nebo detaily určitých zkoušek a požadovat provedení dodatečných zkoušek a Zhotovitel se zavazuje uposlechnout takový příslušný pokyn TDS;
- 9.5.3 Jestliže se TDS nedostaví na místo zkoušek v čase, který TDS oznámí jako čas zahájení zkoušek, může Zhotovitel přistoupit ke zkouškám (nedostal-li od TDS jiné pokyny), které se poté budou považovat za provedené za přítomnosti TDS. Ust. § 2607 občanského zákoníku tím není dotčeno;
- 9.5.4 Jestliže Zhotovitel neprovede přijímací zkoušky v termínu stanoveném TDS, může přijímací zkoušky provést Objednatel na riziko a náklady Zhotovitele. O tom, že budou zkoušky provedeny Objednatelem, musí být Zhotovitel a TDS v dostatečném předstihu písemně informován, přičemž mu musí být umožněno, aby se přijímacích zkoušek, provedených Objednatelem, mohl zúčastnit.
- 9.5.5 V případě, že jsou požadované zkoušky řádně provedeny a TDS k nim nemá výhrad, potvrdí TDS Zhotoviteli zápisy o zkouškách, nebo mu vydá certifikát stejné platnosti a Zhotovitel a TDS podepíše Zápis o předání a převzetí Díla. TDS je oprávněn podepsat Zápis o předání a převzetí Díla před termínem sjednaným v Harmonogramu postupu prací pro příslušnou Část Díla jen s předchozím písemným souhlasem Objednatele.
- 9.5.6 Jestliže TDS nebyl přítomen zkouškám, má se za to, že plně akceptuje zkoušku jako řádně provedenou.
- 9.6 TDS je oprávněn kdykoli písemně, alespoň záznamem do stavebního deníku, požádat Zhotovitele o to, aby byla Část Díla změřena. Zhotovitel je oprávněn kdykoli TDS písemně navrhnout, aby bylo takové měření Části Díla provedeno. Po záznamu požadavku TDS na provedení změření Části Díla do stavebního deníku je Zhotovitel povinen zajistit měření příslušné Části Díla dle následujících podmínek:
- 9.6.1 Zhotovitel se bezodkladně buď zúčastní měření, nebo pošle kvalifikovaného zástupce, který bude při měření asistovat TDS, a poskytne veškeré podrobnosti požadované TDS.
- 9.6.2 Není-li v Obchodních podmínkách uvedeno jinak, měření Části Díla proběhne tak, že se bude měřit netto skutečné množství každé položky zhotovovaných prací a metoda měření bude v souladu se všemi použitelnými souvisícími dokumenty a výsledek měření bude potvrzen podpisem Měřícího protokolu TDS a Zhotovitelem, přičemž Měřící protokol vyhotovuje Zhotovitel.

- 9.6.3 Jestliže se Zhotovitel nezúčastní měření ani nevyšle kvalifikovaného zástupce, ani nepodepíše Měřicí protokol, bude měření provedené TDS (nebo v jeho zastoupení) považováno za přesné.
- 9.6.4 Budou-li zhotovované práce měřeny podle záznamů, budou tyto záznamy připraveny TDS. Zhotovitel se zúčastní prověření a podpisem Měřicího protokolu odsouhlasí záznamy spolu s TDS. Jestliže se Zhotovitel prověření záznamů nezúčastní, budou záznamy považovány za přesné.
- 9.6.5 Jestliže Zhotovitel prověří záznamy a nebude s nimi souhlasit a/nebo nepodepíše Měřicí protokol, potom Zhotovitel oznámí TDS důvody, které ho vedly k tvrzení, že záznamy jsou nepřesné. Po obdržení tohoto oznámení TDS zkontroluje záznamy, a buď je potvrdí, nebo změní. Jestliže Zhotovitel nepředá toto oznámení TDS do desíti (10) dnů poté, co byl požádán, aby prověřil záznamy a podepsal Měřicí protokol, budou záznamy považovány za přesné.
- 9.6.6 TDS v rámci měření zkontroluje cenu příslušné Části Díla tím, že ocení každou položku práce za použití dohodnutého nebo stanoveného měření a příslušnou sazbu nebo cenu za tuto položku, nebo (není-li tato položka uvedena) za podobnou práci, a to v souladu se stanovenou cenou, zejména výkazem výměr, ve Smlouvě, resp. Nabídce Zhotovitele.
- 9.6.7 Výsledek měření a kontroly ceny příslušné Části Díla bude potvrzen podpisem Měřicího protokolu TDS a Zhotovitelem.
- 9.7 Jestliže v průběhu přijímací zkoušky TDS zjistí, že příslušná Část Díla není provedena řádně a v souladu se Smlouvou, tak:
- 9.7.1 se bude mít za to, že je příslušná Část Díla vadná;
- 9.7.2 je TDS oprávněn odmítnout podepsání Zápisu o předání a převzetí Díla, s udáním důvodů a uvedením prací, jež má Zhotovitel provést, aby bylo možno Zápis o předání a převzetí Díla podepsat a nařídit další opakování přijímacích zkoušek po provedení těchto prací;
- 9.7.3 TDS nebo Zhotovitel mohou požadovat, aby se přijímací zkoušky kterékoliv související práce, za stejných podmínek opakovaly, přičemž TDS poskytne Zhotoviteli přiměřenou lhůtu pro odstranění nedostatků odhalených při přijímacích zkouškách. Jestliže zdržení a opakované zkoušení způsobí Objednateli dodatečné náklady, zaplatí Zhotovitel tyto náklady Objednateli do 30 dní od doručení písemné výzvy Zhotoviteli.
- 9.8 V případě, že se Objednatel rozhodne převzít Dílo nebo Části Díla s ojedinělými drobnými vadami, které samy o sobě ani ve spojení s jinými nebrání užívání Díla nebo Části Díla k zamýšlenému účelu funkčně nebo esteticky, ani jeho užívání k zamýšlenému účelu podstatným způsobem neomezují, uvede Objednatel do Zápisu o předání a převzetí Díla výčet takovýchto vad včetně uvedení dodatečné přiměřené lhůty, ve které se Zhotovitel zavazuje tyto vady odstranit. Ust. § 2628 občanského zákoníku se nepoužije.
- 9.9 Dnem, který je uvedený v Zápisu o předání a převzetí Díla jako den splnění všech povinností nezbytných k ukončení příslušné Části Díla, se příslušná Část Díla má za předanou a Objednatel převzatou a příslušná Část Díla dle Harmonogramu postupu prací se má za ukončenou, Zápis o předání a převzetí Díla musí obsahovat:

- 9.9.1 datum, ke kterému byla splněna poslední ze všech povinností nezbytných k ukončení příslušné Části Díla;
  - 9.9.2 podpisy Zhotovitele a Objednatele;
  - 9.9.3 vymezení, na kterou Část Díla se Zápis o předání a převzetí Díla vztahuje;
  - 9.9.4 seznam případných drobných vad, které samy o sobě ani ve spojení s jinými nebrání užívání Díla nebo Části Díla k zamýšlenému účelu funkčně nebo esteticky, ani jeho užívání k zamýšlenému účelu podstatným způsobem neomezují, a lhůty, ve kterých se Zhotovitel zavazuje tyto vady odstranit.
- 9.10 Není-li v Zápisu o předání a převzetí Díla uvedeno jinak, nebude se mít za to, že Zápis o předání a převzetí Díla pro Část Díla potvrzuje dokončení terénních úprav nebo úpravu jiných ploch vyžadujících uvedení do původního stavu.
- 9.11 Spor o dokončení jednotlivé Části Díla není důvodem pro zastavení prací dle Smlouvy na jiných Částech Díla.
- 9.12 S ohledem na rozsáhlost a složitost Díla si smluvní strany sjednávají, že se ust. § 2605 odst. 2 občanského zákoníku nepoužije.

## 10. DOKONČENÍ DÍLA

- 10.1 Dílo jako celek se má za dokončené ke dni podpisu Předávacího protokolu Zhotovitelem i Objednatelem s uvedením data, kdy Zhotovitel splnil všechny své povinnosti podle Smlouvy pro dokončení Díla. Ust. § 2605 odst. 1 občanského zákoníku se nepoužije.
- 10.2 TDS podepíše na písemnou výzvu Zhotovitele Předávací protokol bez zbytečného odkladu poté, co nastane poslední z následujících skutečností:
- 10.2.1 Zhotovitel dokončí a řádně předá všechny Části Díla; a
  - 10.2.2 Zhotovitel dokončí terénní úpravy a úpravy všech ploch vyžadujících uvedení do původního stavu, a to ve vztahu k celému Dílu; a
  - 10.2.3 Zhotovitel v souladu se Smlouvou otestuje celé Dílo včetně odstranění všech vad uvedených v Zápisech o předání a převzetí Díla; a
  - 10.2.4 Zhotovitel poskytne protokolárně Objednateli výsledný Projekt včetně kompletní geodetické dokumentace, dokumentace skutečného provedení staveb tvořících předmět Díla a originálů stavebních deníků.
- 10.3 Pro vyloučení všech pochybností smluvní strany berou na vědomí, že podmínkou pro dokončení Díla není zavedení Zkušebního provozu.
- 10.4 Dnem podpisu Předávacího protokolu Zhotovitelem i TDS se Dílo má za převzaté a pouze Předávací protokol bude dokladem konečného převzetí celého Díla, přičemž Předávací protokol musí obsahovat:
- 10.4.1 datum, ke kterému byla splněna poslední ze všech povinností nezbytných k dokončení Díla jako celku;
  - 10.4.2 podpisy Zhotovitele a TDS.
- 10.5 Po podpisu Předávacího protokolu Zhotovitelem i TDS zůstávají nadále v platnosti povinnosti smluvních stran ze Smlouvy, které v této době zůstávají nesplněny nebo z jejichž povahy vyplývá, že mají zůstat v platnosti i po dokončení Díla.

- 10.6 Základním právem Objednatele z vad je právo na odstranění vady. K odstranění oznámených vad je Zhotovitel povinen bez dalšího vždy, a to i v případě, že Objednatel toto právo zvláště výslovně neuplatní. Do dvaceti osmi (28) dnů po podepsání Předávacího protokolu Zhotovitelem i TDS Zhotovitel odstraní veškeré zbývající vybavení Zhotovitele, nadbytečný materiál, odpad, suť a pomocné práce ze Staveniště nebo jeho příslušné části tak, aby bylo možno Dílo nebo předávanou Část Díla bezpečně provozovat a aby nebyl ohrožen bezpečný a plynulý provoz dráhy nebo drážní dopravy.

## 11. AKCEPTACE DOKUMENTŮ

- 11.1 Je-li v průběhu provádění Díla nezbytné vypracovat a odsouhlasit jakýkoliv dokument, který bude mít vliv na provádění Díla dle Smlouvy, zavazují se strany postupovat v souladu s tímto článkem.
- 11.2 Zhotovitel se zavazuje předat první verzi dokumentu TDS k akceptaci ve lhůtě domluvené mezi Zhotovitelem a TDS v souladu s Harmonogramem postupu prací, nebo jinak stanovené v souladu se Smlouvou. V pochybnostech má přednost lhůta, která byla za součinnosti obou smluvních stran v souladu se Smlouvou stanovena později.
- 11.3 TDS je oprávněn vznést veškeré své výhrady nebo připomínky k první verzi dokumentu předložené dle odst. 11.2 těchto Obchodních podmínek do patnácti (15) pracovních dnů od jejího doručení. Nevznese-li TDS ve stanovené lhůtě k první verzi dokumentu žádné výhrady ani připomínky, považují smluvní strany dokument ve znění jeho první verze za závazný.
- 11.4 Vznese-li TDS ve stanovené lhůtě výhrady nebo připomínky k první verzi dokumentu dle odst. 11.3 těchto Obchodních podmínek, zavazuje se Zhotovitel bez zbytečného odkladu (ve lhůtě přiměřené povaze výhrady) provést veškeré potřebné úpravy dokumentu dle výhrad a připomínek TDS takto upravený dokument předat jako jeho druhou verzi TDS k akceptaci.
- 11.5 TDS se zavazuje vznést veškeré své výhrady nebo připomínky k druhé verzi dokumentu předložené dle odst. 11.4 těchto Obchodních podmínek do patnácti (15) pracovních dnů od jejího doručení. Nevznese-li TDS ve stanovené lhůtě k druhé verzi dokumentu žádné výhrady ani připomínky, považují smluvní strany dokument ve znění jeho druhé verze za závazný.
- 11.6 Vznese-li TDS ve stanovené lhůtě své výhrady nebo připomínky k druhé verzi dokumentu dle odst. 11.5 těchto Obchodních podmínek, zavazuje se Zhotovitel a TDS zahájit společné jednání za účelem odstranění veškerých vzájemných rozporů a akceptace dokumentu, a to nejpozději do pěti (5) pracovních dnů od doručení výzvy kterékoliv smluvní strany k jednání.
- 11.7 V případě, že dokument představuje změnu Smlouvy, včetně, nikoliv však výlučně, změnu termínů dle Harmonogramu postupu prací, obsah dokumentu je pro strany závazný pouze v případě, že je dokument vyhotoven ve formě řádného písemného dodatku ke Smlouvě a podepsán oběma smluvními stranami.

## 12. CENA DÍLA

- 12.1 Cena Díla je uvedena v odst. 3.3 Smlouvy a v příloze č. 4 Smlouvy, kde je vymezena dle jednotlivých Částí Díla podle Harmonogramu postupu prací.
- 12.2 Zhotovitel potvrzuje, že je schopen zrealizovat předmět Veřejné zakázky za cenu uvedenou v odst. 3.3 Smlouvy a v příloze č. 4 Smlouvy, a to v plném rozsahu, a potvrzuje, že cena uvedená v odst. 3.3 Smlouvy a v příloze č. 4 Smlouvy je cenou konečnou a nepřekročitelnou a zahrnuje veškeré práce nezbytné pro řádné dokončení a předání Díla, přičemž může být měněna výhradně:
- 12.2.1 v případě změny výše nebo způsobu platby zákonem stanovené daně z přidané hodnoty (DPH), přičemž v takovém případě se Cena Díla upraví způsobem odpovídajícím změně výše nebo způsobu odvodu DPH,
- 12.2.2 na základě písemné dohody stran v souladu se zákonem č.134/2016 Sb., o zadávání veřejných zakázek (ZZVZ).
- 12.3 Cena veškerého zařízení a materiálů určených ke zhotovení Díla a cena jejich dodávky je zahrnuta v Ceně Díla.
- 12.4 Cena Díla zahrnuje náklady na vypracování Projektu, náklady na zpracování dokumentace skutečného provedení, včetně geodetické dokumentace skutečného provedení, i náklady na činnost Notifikované osoby a náklady na výkon autorského dozoru. Dále obsahuje náklady na provedení měření, potřebných pro zpracování požadované dokumentace.
- 12.5 Cena Díla zahrnuje veškeré náklady Zhotovitele na zhotovení Díla. V ceně Díla jsou obsaženy i náklady na vybudování, provoz, údržbu a likvidaci zařízení Staveniště Zhotovitele i jeho Poddodavatelů, náklady na zpracování a projednání projektu zařízení Staveniště ve smyslu zákona č. 183/2006 Sb., o územním plánování a stavebním řádu (stavební zákon) ve znění pozdějších předpisů. V ceně jsou zahrnuty i náklady odpadového hospodářství a úpravy pozemků a jejich uvedení do původního stavu, měření hluku a vibrací, provedení technických revizí a potřebných komplexních zkoušek, náklady na ztížené podmínky výstavby, daně (s výjimkou DPH) dovozní cla a jiné poplatky. Užívání nemovitostí pro účely zařízení Staveniště a využití dočasných záborů hradí Zhotovitel.
- 12.6 Cena Díla zahrnuje i tzv. nezadatelné práce nezbytné pro zhotovení Díla, které je Zhotovitel povinen zajistit u příslušné organizační jednotky Objednatele v rozsahu stanoveném Směrnicí SZDC č. 55.
- 12.7 Zhotovitel prohlašuje, že Cena Díla je cenou nejvýše přípustnou a zahrnuje veškeré náklady na zhotovení Díla. Zhotovitel dále prohlašuje, že se seznámil se Staveništěm a celým obsahem Zadávací dokumentace (vč. části obsahující výkresovou část, technické specifikace a část soupis prací).
- 12.8 Pokud dojde k přerušení prací na Díle nebo Části Díla dle odst. 3.8 Obchodních podmínek z důvodů nikoli na straně Zhotovitele po dobu delší než 2 roky (a to i v součtu jednotlivých kratších přerušení prací), počínaje prvním dnem následujícího roku se bude dosud neuhrazená část Ceny Díla automaticky každoročně upravovat o roční míru růstu indexu cen stavebních prací za předcházející kalendářní rok zveřejňovaného Českým statistickým úřadem. V případě přerušení z důvodů na straně Zhotovitele se úprava Ceny Díla podle tohoto odstavce nepoužije.

### 13. PLATEBNÍ PODMÍNKY

- 13.1 Zhotovitel je povinen vystavit daňový doklad za zhotovení Části Díla nejdříve ke dni podpisu příslušného Zápisu o předání a převzetí Díla Zhotovitelem i Objednatelem nebo Soupisu provedených prací potvrzeném podpisem TDS, a doručit jej Objednateli do patnácti (15) dnů ode dne, kdy vznikla povinnost přiznat daň z přidané hodnoty, nebo přiznat uskutečnění plnění.
- 13.2 Daňové doklady budou vystaveny dle vzoru (podle Směrnice SZDC č. 43), který Objednatel zašle Zhotoviteli v elektronické podobě. Vystavené daňové doklady se mají za kompletní, obsahují-li všechny přílohy, kterými jsou:
- soupis zjišťovacích protokolů,
  - zjišťovací protokoly
  - Objednatelem resp. TDS odsouhlasený soupis provedených prací (bez protokolů o skutečné výměře)
- 13.3 Zhotovitel vyhotoví každý daňový doklad ve třech (3) tištěných originálech a dále pak jednou v elektronické podobě. Po dokončení Díla Zhotovitel vyhotoví a předá Objednateli konečný daňový doklad.
- 13.4 Zhotovitel je oprávněn vystavit daňový doklad za výkon autorského dozoru nejdříve ke dni potvrzení Výkazu poskytnutých služeb Objednatelem za předcházející kalendářní čtvrtletí a Objednatel se zavazuje zaplatit předmětnou částku dle podmínek v tomto článku Obchodních podmínek.
- 13.5 Splatnost faktury - daňového dokladu je, vzhledem k povaze závazku, tj. administrativní náročnosti způsobu financování dopravní infrastruktury, šedesát (60) dnů od doručení řádného daňového dokladu Objednateli. Tuto délku splatnosti považují smluvní strany za přiměřenou i s ohledem na sjednání průběžného hrazení Ceny Díla, kterou se strany odchýlily od ust. § 2610 odst. 1 občanského zákoníku.
- 13.6 Platba splatné částky bude provedena formou bezhotovostního bankovního převodu na účet určený Zhotovitelem v příslušném daňovém dokladu. Částka je zaplacená připsáním příslušné peněžní částky na účet poskytovatele platebních služeb Zhotovitele. Provedení změny nebo doplnění dalšího bankovního spojení Zhotovitele bude provedeno pouze na základě žádosti Zhotovitele a zároveň změnou smlouvy. Žádost musí být písemná, a to pouze prostřednictvím datové schránky Objednatele z datové schránky Zhotovitele (u právnických osob) nebo úředně ověřenou listinou u Zhotovitele – fyzické osoby, pokud tento Zhotovitel nemá též zavedenou vlastní aktivní datovou schránku.
- 13.7 Daňový doklad vystavený Zhotovitelem musí splňovat veškeré náležitosti uvedené ve Smlouvě nebo vyžadované obecně závaznými právními předpisy, zejména zákonem č. 235/2004 Sb., o dani z přidané hodnoty, ve znění pozdějších předpisů a zákona č. 563/1991 Sb., o účetnictví, ve znění pozdějších předpisů a dále musí obsahovat přiloženou kopii podepsaného Zápisu o předání a převzetí Díla, pokud se jedná o daňový doklad na Dílčí etapu, nebo Předávacího protokolu, pokud Dílo není rozděleno na Dílčí etapy nebo Soupisu provedených prací potvrzeného podpisem Objednatele.
- 13.8 V případě, že daňový doklad nebude mít výše uvedené náležitosti, je Objednatel oprávněn zaslat jej ve lhůtě splatnosti zpět Zhotoviteli k doplnění, aniž se tak dostane do prodlení se splatností; lhůta splatnosti počíná běžet znovu od opětovného doručení náležitě doplněné či opravené faktury.

- 13.9 Datem uskutečnění dílčích zdanitelných plnění na daňových dokladech vystavených Zhotovitelem bude vždy poslední den kalendářního měsíce, za který je daňový doklad vystaven vyjma měsíce listopadu, kdy bude daňový doklad Zhotovitelem vystaven i k patnáctému (15.) dni měsíce listopadu.
- 13.10 Zhotovitel se zavazuje k tomu, že neprovede jednostranný zápočet pohledávky a že nepostoupí žádnou pohledávku vůči Objednateli ani její část, vzniklou na základě Smlouvy třetí osobě bez předchozího písemného souhlasu Objednatele. Postup Objednatele dle odst. 20.15 Obchodních podmínek se nepovažuje za souhlas Objednatele.
- 13.11 Objednatel je oprávněn užít k jednostrannému zápočtu i pohledávku ve smyslu ust. § 1987 odst. 2 občanského zákoníku nejistou.
- 13.12 Zhotovitel není oprávněn použít k zápočtu vůči Objednateli pohledávku svého spoludlužníka ve smyslu ust. § 1984 občanského zákoníku.
- 13.13 Objednatel může poskytnout Zhotoviteli zálohu na zhotovení Díla. Celkovou výši zálohy, počet a načasování splátek (pokud jich bude více než jedna), použité měny, splatnost a ostatní poměry zálohy je Objednatel oprávněn stanovit v souladu s jeho možnostmi takovou zálohu poskytnout.
- 13.14 Období platby se stanovuje čtvrtletní. Termíny pro předložení Soupisu provedených prací se stanovují v těchto termínech: 10.2., 10.5., 10.8. a 10.11. příslušného kalendářního roku. Poslední (dílčí, nebo závěrečná) faktura v příslušném kalendářním roce musí být Zhotovitelem vystavena nejpozději k 15. 11. aktuálního kalendářního roku.

#### **14. BANKOVNÍ ZÁRUKA ZA PROVEDENÍ DÍLA**

- 14.1 Zhotovitel předal Bankovní záruku za provedení Díla Objednateli před uzavřením Smlouvy v souladu s podmínkami stanovenými Objednatelem v Pokynech pro dodavatele. Bankovní záruka za provedení Díla bude Objednatelem použita jako kompenzace pro možné ztráty, které by vyplynuly z toho, že by Zhotovitel nebyl schopen nebo ochoten plnit své povinnosti ze Smlouvy. V případě porušení povinnosti Zhotovitele udržovat v platnosti Bankovní záruku za provedení Díla dle podmínek této Smlouvy není Objednatel povinen poskytovat Zhotoviteli do napravení tohoto porušení žádná finanční plnění.
- 14.2 Objednatel je oprávněn využít prostředků zajištěných Bankovní zárukou za provedení Díla ve výši, která odpovídá výši splatné částky smluvní pokuty, jakéhokoli neuspokojeného dluhu Zhotovitele vůči Objednateli, nákladů nezbytných k odstranění vad Díla, škod způsobených plněním Zhotovitele v rozporu se Smlouvou, nebo jakékoli částce, která podle mínění Objednatele odpovídá náhradě vadného plnění Zhotovitele.
- 14.3 Bankovní záruka za provedení Díla musí splňovat tyto podmínky:
- a) Bankovní záruka musí být vystavena jako neodvolatelná a bezpodmínečná, přičemž česká banka nebo zahraniční banka (tj. ta, která vydala Bankovní záruku za provedení Díla) se zaváže k plnění bez námitek a na základě první výzvy oprávněného,
  - b) Bankovní záruka za provedení Díla bude platná nejméně po dobu provedení Díla stanovenou ve Smlouvě a dále minimálně 2 měsíce po vyhotovení Předávacího

protokolu a odstranění všech případných vad a nedostatků uvedených v Předávacím protokolu podle toho, která z těchto událostí nastane později,

- c) Bankovní záruka za provedení Díla musí být dále platná, dokud Objednatel neobdrží Bankovní záruku za odstranění vad Díla podle článku 15 těchto Obchodních podmínek.

14.4 Právo z Bankovní záruky za provedení Díla bude Objednatel oprávněn uplatnit v případech, pokud:

- Zhotovitel neprovádí Dílo v souladu s podmínkami uzavřené Smlouvy či nesplnil své povinnosti vyplývající ze Smlouvy;
- Objednatel odstoupí od Smlouvy z důvodů na straně Zhotovitele;
- Zhotovitel neuhradí Objednateli způsobenou škodu či smluvní pokutu, k níž je podle Smlouvy povinen a která vůči němu byla Objednatelem uplatněna;
- vůči majetku Zhotovitele probíhá insolvenční řízení, v němž bylo vydáno rozhodnutí o úpadku nebo insolvenční návrh byl zamítnut proto, že majetek nepostačuje k úhradě nákladů insolvenčního řízení, nebo byl konkurs zrušen proto, že majetek byl zcela nepostačující nebo byla zavedena nucená správa podle zvláštních právních předpisů.

14.5 Bankovní záruka za provedení Díla bude platná a vymahatelná, dokud nebude podepsán Předávací protokol Zhotovitelem i TDS. Pokud podmínky Bankovní záruky za provedení Díla specifikují datum, kdy vyprší povinnosti právnické osoby, která vydala Bankovní záruku za provedení Díla ("datum ukončení platnosti") a Zhotovitel nezískal právo na obdržení Předávacího protokolu do data třiceti (30) dnů před datem ukončení platnosti Bankovní záruky za provedení Díla, potom Zhotovitel podle toho prodlouží platnost Bankovní záruky za provedení Díla, dokud není Dílo dokončeno, všechny závady odstraněny a dokud Objednatel neobdrží Bankovní záruku za odstranění vad Díla podle článku 15 těchto Obchodních podmínek.

14.6 Objednatel je oprávněn uplatnit právo z Bankovní záruky za provedení Díla dále v případech, pokud:

- 14.6.1 Zhotovitel neprodlouží platnost Bankovní záruky za provedení Díla, v případech kdy je k tomu povinen dle Smlouvy, přičemž za těchto okolností může Objednatel nárokovat plnou výši částky Bankovní záruky za provedení Díla,
- 14.6.2 Zhotovitel nezaplatí Objednateli splatnou částku podle toho, jak bylo mezi stranami sjednáno, do čtyřiceti (40) dnů po tomto souhlasu nebo rozhodnutí, nebo
- 14.6.3 Zhotovitel nesplní dosud nesplněnou povinnost do čtyřiceti (40) dnů poté, co obdržel oznámení Objednatele, v němž bylo požadováno splnění takové povinnosti. V případě, že se jedná o nepeněžitou povinnost se má za to, že je do výše určené záruční listinou zajištěna peněžitá pohledávka, která Objednateli přísluší při porušení příslušné nepeněžitě povinnosti.

14.7 Objednatel vrátí záruční listinu k Bankovní záruce za provedení Díla Zhotoviteli do dvaceti (20) dnů ode dne, kdy Objednatel a Zhotovitel podepsali Předávací protokol a



kdy Objednatel od Zhotovitele obdržel Bankovní záruku na odstranění vad Díla, podle toho, který termín nastane později.

## 15. BANKOVNÍ ZÁRUKA ZA ODSTRANĚNÍ VAD DÍLA

- 15.1 Zhotovitel se zavazuje bezodkladně, tj. nejpozději do šedesáti (60) dnů ode dne podpisu Předávacího protokolu Zhotovitelem i TDS předat Objednateli Bankovní záruku za odstranění vad Díla. Bankovní záruka za odstranění vad Díla bude vystavena na částku odpovídající výši 50 % Bankovní záruky za provedení Díla uvedené v odst.4.1 Smlouvy.
- 15.2 Zhotovitel se zavazuje, že Bankovní záruka za odstranění vad Díla bude vydána na dobu šesti (6) let.
- 15.3 Pokud podmínky Bankovní záruky za odstranění vad Díla specifikují datum ukončení platnosti Bankovní záruky za odstranění vad Díla a Zhotovitel neodstraní všechny záruční vady do třiceti (30) dnů před tímto datem ukončení platnosti Bankovní záruky za odstranění vad Díla, potom je Zhotovitel povinen platnost Bankovní záruky za odstranění vad Díla prodloužit, dokud nebudou všechny záruční vady odstraněny.
- 15.4 Objednatel je oprávněn uplatnit právo z Bankovní záruky za odstranění vad Díla pouze v případech, pokud:
- 15.4.1 Zhotovitel neprodlouží platnost Bankovní záruky za odstranění vad Díla v případě, že její platnost bude kratší, než je uvedeno v předchozím odstavci; za těchto okolností může Objednatel požadovat zaplacení plné výše částky Bankovní záruky za odstranění vad Díla,
- 15.4.2 neuhradí Objednateli způsobenou škodu či smluvní pokutu, k níž je podle Smlouvy povinen a která vůči němu byla Objednatelem uplatněna,
- 15.4.3 Zhotovitel nezplatí Objednateli splatnou částku podle toho, jak bylo mezi stranami sjednáno, do čtyřiceti (40) dnů po tomto souhlasu nebo rozhodnutí,
- 15.4.4 Zhotovitel neodstraní záruční vadu do čtyřiceti (40) dnů poté, co obdržel oznámení Objednatele, v němž bylo požadováno odstranění záruční vady, nebo v jiné přiměřené lhůtě dodatečně mu k tomu Objednatelem poskytnuté, a to k úhradě přiměřené slevy z ceny či k úhradě nákladů, které vznikly odstraněním vady na náklady Zhotovitele a případných smluvních pokut a nároku na náhradu škody, nebo
- 15.4.5 nastanou okolnosti, které opravňují Objednatele k odstoupení od Smlouvy podle článku 21 těchto Obchodních podmínek, bez ohledu na to, zda bylo odstoupení oznámeno či nikoliv.
- 15.5 Objednatel vrátí záruční listinu Bankovní záruky za odstranění vad Díla Zhotoviteli do dvaceti (20) dnů poté, co tato Bankovní záruka za odstranění vad Díla pozbude platnosti podle ustanovení tohoto článku, včetně jejího případného prodloužení.

## 16. VLASTNICKÁ PRÁVA A UŽÍVACÍ PRÁVA

- 16.1 Objednatel prohlašuje, že všechny pozemky, na kterých má být zhotoveno Dílo nebo zařízení Staveniště dle Projektu jsou ve vlastnictví Státu a Objednatel k nim má právo

hospodařit jako s majetkem Státu ve smyslu zákona č. 77/1997 Sb., o státním podniku, ve znění pozdějších předpisů (dále jen „zákon o státním podniku“) nebo že k pozemkům Objednatel jinak zajistil právo provést stavbu, není-li ve Smlouvě uvedeno jinak.

- 16.2 Vlastnické právo k věcem, které Zhotovitel opatřuje pro plnění Smlouvy nebo které vznikají jako výsledek plnění Smlouvy a které se stanou součástí Díla, resp. pozemku, a to včetně strojů a jiných upevněných zařízení ve smyslu ust. § 508 občanského zákoníku, nabývá Stát okamžikem, kdy se stanou součástí Díla, resp. pozemku nebo kdy takto vznikly a Objednatel současně získává odpovídající právo hospodaření ve smyslu zákona o státním podniku. Vlastnické právo k materiálu dodanému na Stavenišťe za účelem zhotovení Díla nabývá Stát okamžikem uhrazení příslušného daňového dokladu v souladu s odst. 13.1 Obchodních podmínek a Objednatel současně získává odpovídající právo hospodařit ve smyslu zákona o státním podniku. Ust. § 512 občanského zákoníku není dotčeno. Pro vyloučení pochybností smluvní strany prohlašují, že při úpravě vlastnického práva k Dílu a jeho částem vzaly v úvahu ust. § 5 zákona č. 266/1994 Sb., o drahách.
- 16.3 Ujednání o vlastnickém právu obsažené v předchozím odstavci neplatí v případě úpravy, přeložky nebo jiného zásahu do sítí technického vybavení nebo jiné věci, která je ve vlastnictví jiné fyzické nebo právnické osoby a které byly vyvolány prováděním Díla. Vlastnické právo k takto upravené věci v souladu s obecně závaznými právními předpisy nepřechází a zůstává zachováno původnímu vlastníkovi.
- 16.4 V případě, že výsledkem činnosti Zhotovitele v souvislosti s plněním Smlouvy bude autorské dílo ve smyslu ustanovení § 2 zákona č. 121/2000 Sb., o právu autorském, o právech souvisejících s právem autorským a o změně některých zákonů, (autorský zákon), ve znění pozdějších předpisů, Zhotovitel ve smyslu ust. § 2634 občanského zákoníku poskytuje k takovému autorskému dílu jako celku nebo k jeho jednotlivým částem ke dni vzniku takového autorského díla Objednateli oprávnění jej užit – licenci, a to výhradní, umožňující všechny způsoby užití autorského díla, potřebné pro naplnění účelu Smlouvy a pokračování plnění navazující na Smlouvu a v množstevním rozsahu tomuto účelu přiměřenému, s územním rozsahem vymezeným územím České republiky a časovým rozsahem omezeným na dobu trvání majetkových autorských práv k autorskému dílu, včetně možnosti zásahu do autorského díla, a to i prostřednictvím třetích osob, možnosti udělení podlicence a možnosti licenci převést na třetí osobu. Pro vyloučení pochybností platí, že cena veškerých licencí poskytnutých na základě tohoto článku je již zahrnuta v Ceně Díla. Objednatel či jeho právní nástupce nejsou povinni licenci využít.
- 16.5 V případě licence dle předcházejícího článku se Zhotovitel s ohledem na význam a způsob použití výslovně zřídá práva licenční smlouvu vypovědět dle ust. § 2370 občanského zákoníku a práva odstoupit od licenční smlouvy pro změnu přesvědčení dle ust. § 2382 občanského zákoníku.

## 17. ZMĚNY DÍLA

- 17.1 Objednatel je kdykoli v průběhu provádění Díla oprávněn požádat Zhotovitele o změnu Díla, tedy o provedení prací, jež nebyly součástí plnění dle Smlouvy, nebo o neprovedení prací, jež byly součástí plnění dle Smlouvy, případně jiné provedení prací, než jak bylo popsáno ve Smlouvě. Vždy se musí jednat o změnu, která nebude změnou podstatnou dle § 222 ZVZ. Zhotovitel je povinen takové žádosti vyhovět.

- 17.2 Zhotovitel je oprávněn na základě svého uvážení či na doporučení sám navrhopvat změny plnění Smlouvy. Jedná se zejména o změny, které budou vylepšením plnění Smlouvy, úsporou pro Objednatele nebo které řeší nově vzniklé situace.
- 17.3 Veškeré nové či upravené Části Díla, dotčené přímo či nepřímo změnou, musí po realizaci schválené změny splňovat všechny podmínky Smlouvy ve znění po zapracování příslušné změny. Stejně tak celé Dílo a všechny Části Díla musí po provedení změny nadále splňovat všechny podmínky Smlouvy. Provedení schválené změny plnění Smlouvy nemá vliv na platnost veškerých ustanovení Smlouvy.
- 17.4 Navrhne-li Objednatel nebo Zhotovitel změnu plnění Smlouvy, oznámí takovou skutečnost druhé straně a zároveň popíše předmět změny, její důvody, předpokládané technické řešení a předpokládané důsledky změny. Změna Díla bude označena pořadovým číslem, tímto úkonem bude zahájeno změnové řízení a obě strany na nejbližším jednání návrh změny projednají.
- 17.5 Zhotovitel následně provede hodnocení dopadů navrhované změny na výši Ceny Díla (tj. přehled veškerých nákladů nebo úspor touto změnou způsobených) a případně též na termíny plnění dle Harmonogramu postupu prací a součinnost Objednatele apod. Zhotovitel provede toto hodnocení v písemné formě nejpozději do patnácti (15) dnů od navržení změny Objednatelem nebo Zhotovitelem, nedohodne-li se písemně Zhotovitel s Objednatelem jinak. Zhotovitel nemá nárok na odměnu za provedení hodnocení dopadů navrhované změny.
- 17.6 Bude-li výsledkem navrhované změny také změna ceny Díla, je Zhotovitel povinen v hodnocení dopadů navrhované změny sestavit rozpočet nebo kvalifikovaný odhad změny ceny příslušných částí plnění Smlouvy, kterých se změna dotýká (tj. veškerých nákladů nebo úspor touto změnou způsobených).
- 17.7 Objednatel na základě písemného hodnocení navrhované změny Díla návrh změny schválí nebo odmítne.
- 17.8 V případě schválení návrhu změny Díla ze strany Objednatele musí být následně změny sjednány písemně ve formě dodatku ke Smlouvě podepsaného oběma smluvními stranami.
- 17.9 V případě, že bude nezbytné, aby Zhotovitel provedl vícepráce, které nebyly výslovně uvedeny v Zadávací dokumentaci, je Objednatel oprávněn objednat tyto vícepráce u Zhotovitele, a to postupem v souladu se ZZVZ. Veškeré vícepráce schválené ve změnovém řízení a zadané formou příslušného zadávacího řízení budou fakturovány samostatným daňovým dokladem.
- 17.10 Pro ocenění plnění na základě změnového řízení a víceprací dle předchozího odstavce se přednostně použijí jednotkové ceny obsažené v Nabídce Zhotovitele, případně jednotkové ceny co nejvíce odpovídající z hlediska věcného, časového a místa plnění. Pokud se druh víceprací v Nabídce Zhotovitele nevyskytuje, porovná se jejich skladba s oceněnými pracemi a využije se k vytvoření nové nabídky skladby obdobných prací k vytvoření porovnávací položky. Pouze v případě, kdy neexistuje oceněný druh vícepráce ani porovnávací práce náleží cena přiměřeně zvýšená určená jako obvyklá cena prací, které vyplynou ze změnového řízení nebo z víceprací ve smyslu ust. § 492 a § 2586 odst. 2 občanského zákoníku.
- 17.11 Smluvní strany jsou při změnách Díla podle tohoto článku povinny postupovat v souladu s kogentními ustanoveními obecně závazných právních předpisů, zejména pak ZVZZ.

- 17.12 Zhotovitel se zavazuje postupovat v rámci změn Díla tak, aby neohrozil řádné plnění Smlouvy v souladu Harmonogramem postupu prací.
- 17.13 Zhotovitel se zavazuje, že v době od návrhu na změny Díla do schválení návrhu změny Díla nebude činit žádné kroky, které by znamenaly ohrožení, znemožnění či navýšení ceny navrhované změny Díla. Vedlo-li by respektování takové povinnosti dle názoru Zhotovitele ke zpoždění Harmonogramu postupu prací, je Zhotovitel povinen neprodleně takovou skutečnost oznámit Objednateli.
- 17.14 Ujednání tohoto článku se užijí ve smyslu ust. § 2627 občanského zákoníku rovněž pro případy změn, které se týkají místa, kde má být Dílo prováděno, a jsou vynuceny okolnostmi, které vyšly najevo v průběhu provádění Díla, nebyly v době podpisu Smlouvy známy a Zhotovitel je nezávil ani nemohl předvídat či se situace, kdy při provádění Díla vyjdou najevo okolnosti odlišné od dokumentace předané Objednatel.

## 18. ODPOVĚDNOST ZA ŠKODU A ZPROŠTĚNÍ POVINNOSTI K JEJÍ NÁHRADĚ

- 18.1 Nebezpečí škody na zhotovovaném Díle nebo Části Díla nese Zhotovitel až do okamžiku řádného předání celého Díla, tzn. podpisu Protokolu o provedení Díla Zhotovitelem i Objednatel.
- 18.2 Zhotovitel odpovídá za veškerou škodu, která vznikne Objednateli nebo třetím osobám v důsledku porušení povinností Zhotovitele stanovených zákonem nebo na základě právních předpisů nebo v důsledku porušení povinností vyplývajících pro Zhotovitele ze Smlouvy.
- 18.3 Zhotovitel se zavazuje nahradit Objednateli veškerou škodu, kterou Objednatel utrpí v důsledku porušení povinností Zhotovitele stanovených právními předpisy nebo na základě právních předpisů nebo v důsledku porušení povinností vyplývajících pro Zhotovitele ze Smlouvy.
- 18.4 Zhotovitel se zavazuje Objednateli nahradit veškerou škodu a nemajetkovou újmu vzniklou na základě řádně uplatněných nároků třetích osob, vzniklých v důsledku porušení jakékoliv povinnosti Zhotovitele uvedené v tomto článku, a to včetně nároků vyplývajících z uplatnění práv třetích osob k duševnímu či průmyslovému vlastnictví, které bylo součástí plnění Zhotovitele. Zhotovitel se zároveň zavazuje v případě, že porušení práv třetích osob je trvalého charakteru zajistit bez zbytečného odkladu a na vlastní náklady, aby Dílo nebo jeho část nadále práva třetích osob neporušovalo.
- 18.5 Žádná ze stran není odpovědná za škodu, pokud prokáže, že jí ve splnění povinnosti ze Smlouvy dočasně nebo trvale zabránila Vyšší moc. Překážka vzniklá ze škůdcových osobních poměrů nebo vzniklá až v době, kdy byl škůdce s plněním smlouvené povinnosti v prodlení, ani překážka, kterou byl škůdce podle Smlouvy povinen překonat, ho však povinnosti k náhradě nezprostí. Tím nejsou dotčeny nároky Objednatele plynoucí z porušení povinností Zhotovitele dle Smlouvy, jsou-li tyto pokryty pojistnými smlouvami uvedenými v příloze č. 7 Smlouvy.

## 19. ODPOVĚDNOST ZA VADY A ZÁRUKY

- 19.1 Zhotovitel odpovídá za všechny vady, které má Dílo nebo Část Díla v okamžiku jeho předání a převzetí Objednatel a dále za vady, které se na Díle nebo Části Díla objeví kdykoliv v průběhu záruční doby. Zhotovitel odpovídá za všechny vady, na které se

vztahuje záruka za jakost, s výjimkou vad, které byly způsobeny po přechodu nebezpečí škody na Díle vnějšími událostmi, jež nezpůsobil Zhotovitel nebo osoby, s jejichž pomocí Zhotovitel plnil svou povinnost. S ohledem na povahu a rozsah Díla si strany sjednávají, že Objednatel je oprávněn oznamovat Zhotoviteli vady a uplatňovat práva z nich kdykoliv v průběhu záruční doby, a to bez ohledu na to, kdy existenci vady zjistil či mohl zjistit.

- 19.2 Zhotovitel odpovídá za všechny vady, způsobené:
- 19.2.1 jakoukoliv chybou v dokumentaci, za niž odpovídá Zhotovitel,
  - 19.2.2 nesouladu zařízení, materiálů nebo provedení Díla, se Smlouvou, nebo
  - 19.2.3 tím, že Zhotovitel nesplnil jinou svou povinnost.
- 19.3 Zhotovitel uzavřením Smlouvy poskytuje záruku za jakost Díla. Poskytnutím záruky za jakost Zhotovitel přejímá závazek, že zhotovené Dílo bude po celou záruční dobu způsobilé k užívání, ke kterému je svou povahou určeno a že po celou tuto záruční dobu bude mít vlastnosti vyžadované Smlouvou.
- 19.4 Zhotovitel poskytuje záruku za jakost v níže uvedených záručních dobách, v nichž je Objednatel oprávněn Zhotoviteli vady oznámit a požadovat jejich odstranění:
- 19.4.1 na železniční svršek (užitý materiál) a geometrické uspořádání koleje (užitý materiál) v trvání 2 let,
  - 19.4.2 na nosné konstrukce a jejich povrchy, na izolace proti vodě, izolace proti vodě mostovek ocelových mostů, tunelů a celoplošné izolace proti vodě v tunelech v trvání 10 let,
  - 19.4.3 na ostatní části Díla včetně částí stavebních a montážních v trvání 5 let, pokud není ve Smlouvě nebo kterékoliv její příloze uvedeno jinak.
- 19.5 Záruční doba za jakost počíná běžet ode dne předání a převzetí Díla nebo Části Díla, kdy Částí Díla se rozumí stavební objekt (SO), provozní soubor (PS) nebo jiná část plnění vymezená v Harmonogramu postupu prací.
- 19.6 Záruční doba neběží:
- 19.6.1 po dobu, po kterou Objednatel nemůže Dílo, nebo jeho vadou dotčenou Část Díla, řádně užívat pro jeho vadu, za kterou odpovídá Zhotovitel,
  - 19.6.2 po dobu, po kterou Zhotovitel odstraňuje vady Díla nebo Části Díla, za které odpovídá Zhotovitel a které sice nebrání Objednateli v řádném užívání Díla nebo Části Díla, ale vyskytnou se opakovaně.
- 19.7 Nemůže-li Objednatel pro vadu Díla nebo Části Díla užívat kromě vadou dotčené Části Díla i jinou související Část Díla, neběží ani záruční doba poskytnutá na tuto související Část Díla.
- 19.8 Záruční doba neběží vždy ode dne, kdy Zhotoviteli podle ustanovení Smlouvy vznikla povinnost započít s odstraňováním vady, nejdříve však ode dne, kdy Objednatel fakticky umožní Zhotoviteli zahájit práce na jejím odstraňování, až do dne, kdy Zhotovitel předá Objednateli příslušnou Část Díla po odstranění vady.
- 19.9 Záruční doba se prodlužuje vždy o dobu, po kterou tato záruční doba podle předchozích ustanovení neběží.

- 19.10 Záruku za jakost komponentů samostatně dodávaných od jiných zhotovitelů (výrobců) se Zhotovitel zavazuje poskytnout nejméně v délce 24 měsíců ode dne předání a převzetí předmětného provozuschopného celku nebo jiné Části Díla, jehož je tento komponent součástí. V případech, kdy by záruční doba poskytnutá výrobcem komponentu překročila výše uvedenou dobu 24 měsíců, zavazuje se Zhotovitel poskytnout Objednateli záruku za jakost alespoň v této delší době.
- 19.11 V případě, že Objednatel v záruční době oprávněně uplatnil své právo z odpovědnosti Zhotovitele za vady, na jehož základě Zhotovitel pořídil a vyměnil provozuschopné celky nebo komponenty samostatně dodávané od jiných výrobců, počíná ode dne následujícího po dni jejich výměny běžet nová záruční doba v délce 24 měsíců.
- 19.12 Objednatel je oprávněn v případě, že převede vlastnické právo k Dílu nebo jeho části na třetí osobu nebo v případě, že vlastnické právo třetí osoby je založeno již zákonem, převést na tuto třetí osobu práva z odpovědnosti Zhotovitele za vady.
- 19.13 Objednatel je povinen Zhotoviteli bez zbytečného odkladu písemně oznámit skutečnost, že práva z odpovědnosti za vady je oprávněna vůči Zhotoviteli uplatnit Jiná oprávněná osoba.
- 19.14 Jiná oprávněná osoba je oprávněna uplatňovat u Zhotovitele práva z odpovědnosti za vady pouze v případě, že Objednatel oznámí Zhotoviteli toto její právo podle předchozího odstavce nebo v případě, že jiná oprávněná osoba Zhotoviteli toto své právo sama prokáže.
- 19.15 Objednatel nebo jiná oprávněná osoba jsou oprávněni kdykoliv v průběhu záruční doby, pokud zjistí, že Dílo nebo Část Díla má vady, požadovat po Zhotoviteli jejich odstranění a Zhotovitel se zavazuje tyto vady bezplatně odstranit bezodkladně po jejich nahlášení v době nezbytně nutné pro jejich odstranění.
- 19.16 Zhotovitel se zavazuje započít s odstraňováním vad Díla nebo Části Díla bez zbytečného odkladu poté, kdy mu bude doručeno oznámení Objednatele nebo jiné oprávněné osoby, že Dílo nebo Část Díla má vady včetně požadavku na jejich odstranění. V odstraňování vad se Zhotovitel zavazuje bez přerušení pokračovat a odstranit je v co nejkratší technicky a technologicky možné lhůtě, kterou Zhotovitel navrhne a Objednatel odsouhlasí. Nedojde-li mezi smluvními stranami k dohodě o lhůtě pro odstranění vady, je Zhotovitel povinen odstranit vadu v dle povahy vady přiměřené lhůtě stanovené Objednatelem. Zhotovitel je povinen odstranit na své náklady i ty Objednatelem oznámené vady Díla, za které odpovědnost odmítá, resp. vady, které neuznává. Na takovou vadu se v ostatním přiměřeně použije úprava pro vady Díla. Pokud se následně stane nesporným, že Zhotovitel za vadu, kterou neuznal, skutečně neodpovídal, je Objednatel povinen uhradit Zhotoviteli náklady, které na odstranění vady účelně vynaložil, do 30 dnů od dne jejich prokázání Zhotovitelem.
- 19.17 V případě, že Zhotovitel nesplní svoji povinnost odstranit vadu v dohodnuté, příp. Objednatelem určené lhůtě, je Objednatel nebo jiná oprávněná osoba oprávněn zajistit odstranění této vady vlastními kapacitami nebo jiným dodavatelem na náklady Zhotovitele. Takovýmto postupem Objednatele nebude dotčena záruka za jakost poskytnutá Zhotovitelem na dotčenou Část Díla včetně jejího případného prodloužení. Náklady na odstranění vady je povinen uhradit Zhotovitel Objednateli na základě výzvy k úhradě. Objednatel má právo využít k úhradě nákladů na odstranění vad své nároky vyplývající z Bankovní záruky za odstranění vad.

- 19.18 Jestliže nemůže být vada účinně odstraněna na Staveništi a Objednatel s tím vyjádří písemný souhlas, může Zhotovitel odvézt ze Staveniště pro účely opravy ty části Díla, resp. jeho příslušenství, které jsou vadné. V tomto písemném souhlasu je Objednatel oprávněn požadovat, aby Zhotovitel zvýšil částku Bankovní záruky za odstranění vad o úplné náklady na náhradu těchto součástí, nebo aby poskytl jiné vhodné záruky.
- 19.19 Jestliže je možné, že odstraňování některé vady ovlivnilo vlastnosti Díla, může Objednatel vyžadovat opakování kterékoliv zkoušky popsané ve Smlouvě. Tento požadavek bude oznámen do 28 dnů poté, co byla vada odstraněna. Tyto zkoušky budou provedeny v souladu s podmínkami použitými pro předchozí zkoušky, kromě toho, že budou provedeny na riziko a náklady strany odpovědné za náklady na odstranění vad.
- 19.20 V případě, že je vada Díla nebo vada Části Díla neodstranitelná, je Zhotovitel povinen provést náhradní Dílo nebo Část Díla do třiceti (30) dnů od zjištění této skutečnosti nebo poskytnout Objednateli přiměřenou slevu z Ceny Díla. Rozhodnutí, zda Objednatel přijme náhradní Dílo nebo slevu z Ceny Díla, je zcela v pravomoci Objednatele a není dotčeno předchozím uplatněním jiného práva z vad. V případě, že Zhotovitel nesplní svou povinnost provést náhradní Dílo nebo Část díla, je Objednatel oprávněn zajistit jeho provedení vlastními kapacitami nebo jiným dodavatelem na náklady Zhotovitele. Objednatel má právo využít k úhradě nákladů na provedení náhradního Díla nebo Části Díla, či k úhradě svého nároku na poskytnutí přiměřené slevy z Ceny Díla své nároky vyplývající z Bankovní záruky na odstranění vad.
- 19.21 Pro odstranění pochybností si smluvní strany výslovně sjednávají, že povinnost Zhotovitele odstranit vady Díla zahrnuje rovněž povinnost provést bezplatně další práce, které by původně bylo třeba provést, pokud by Zhotovitel splnil svou upozorňovací povinnost dle ust. § 2594 či § 2627 občanského zákoníku.
- 19.22 Objednatel se zavazuje poskytnout Zhotoviteli přístup k Dílu, v rozsahu nezbytném pro odstranění vad.

## 20. SMLUVNÍ POKUTA A ÚROK Z PRODLENÍ

- 20.1 V případě prodlení některé ze smluvních stran s peněžitým plněním je druhá smluvní strana oprávněna požadovat zaplacení úroku z prodlení ve výši stanovené obecně závaznými právními předpisy. Pro účely nároku na zaplacení smluvní pokuty nejsou úroky z prodlení ve smyslu ust. § 1971 občanského zákoníku považovány za součást náhrady škody.
- 20.2 V případě prodlení Zhotovitele s předáním řádně provedené Části Díla v termínech a za podmínek stanovených Harmonogramem postupu prací pro jednotlivé Části Díla je Objednatel oprávněn po Zhotoviteli požadovat zaplacení smluvní pokuty ve výši 0,1 % z ceny za příslušnou Část Díla za každý započatý den prodlení, přičemž nároky Objednatele dle jiných ustanovení těchto Obchodních podmínek ani Smlouvy či plynoucí z právních předpisů tím nejsou dotčeny.
- 20.3 V případě prodlení Zhotovitele se splněním lhůty určené Objednatelem nebo TDS nebo dohodnuté smluvními stranami (v tomto pořadí) pro odstranění vad, včetně vad v záruční době, které nebrání řádnému užívání Díla nebo Části Díla, je Objednatel oprávněn po Zhotoviteli požadovat zaplacení smluvní pokuty ve výši 0,05 % z ceny dotčené Části Díla za každý případ a za každý započatý den prodlení s odstraněním jednotlivé vady.

- 20.4 V případě prodlení Zhotovitele se splněním lhůty určené Objednatelům nebo TDS nebo dohodnuté smluvními stranami (v tomto pořadí) pro odstranění vad v záruční době, které brání řádnému užívání Díla nebo Části Díla, je Objednatel oprávněn po Zhotoviteli požadovat zaplacení smluvní pokuty ve výši 10 000 Kč za každý jednotlivý případ a za každý den prodlení s odstraněním jednotlivé vady.
- 20.5 V případě, že v průběhu realizace stavby nebo v průběhu záruční doby dojde k negativní změně (dočasné nebo trvalé) dopravně-technologických charakteristik ve srovnání s jejich hodnotami dle schválené dokumentace (například omezení dovolené rychlosti včetně rychlosti jízdy odbočkou ve vlakové cestě, staniční nebo traťové provozní intervaly, kategorie ZZ, funkčnost trakčního napájení nebo osvětlení, ohřevů výhybek apod.) v době trvání delší než 10 minut od ohlášení, je Objednatel oprávněn po Zhotoviteli požadovat zaplacení smluvní pokuty ve výši 0,05 % z ceny dotčené Části Díla za každý započatý den trvání takové změny, a to i opakovaně a zároveň uhrazení plné výše penále uplatněné vůči Objednateli ze strany dopravců. Prokáže-li Zhotovitel, že taková změna nastala vlivem okolností, které nevyplývají z jeho činnosti nebo z vlastností dodávaných částí Díla, popř. které způsobil svou činností Objednatel, toto ustanovení se nepoužije.
- 20.6 V případě, že Zhotovitel v rozporu se Smlouvou nezačne činností směřující ke zhotovení Díla nebo nebude pokračovat v provádění Díla dle Harmonogramu postupu prací a toto porušení nenapraví ani do 10 dnů na základě předchozí výzvy Objednatel, je Zhotovitel povinen Objednateli zaplatit smluvní pokutu ve výši 5 % z celkové Ceny Díla za takový případ.
- 20.7 V případě prodlení Zhotovitele s termínem vyklizení Staveniště či jeho části, je Objednatel oprávněn po Zhotoviteli požadovat zaplacení smluvní pokuty ve výši 0,05 % z celkové Ceny Díla za každý započatý měsíc prodlení až do dne vyklizení Staveniště či jeho části.
- 20.8 V případě, že Zhotovitel nesplní povinnost zabezpečit již provedené Části Díla po dobu přerušování prací na Díle nebo Části Díla dle odst. 3.10 těchto Obchodních podmínek, je Objednatel oprávněn po Zhotoviteli požadovat zaplacení smluvní pokuty ve výši 0,5 % z ceny všech dotčených částí Díla za každý takový případ.
- 20.9 V případě, že Zhotovitel pověřil prováděním Díla jiného Poddodavatele než toho, který byl uveden v příloze č. 8 Smlouvy, bez předchozího písemného souhlasu Objednatel provedení formou dodatku ke Smlouvě, je Objednatel oprávněn po Zhotoviteli požadovat zaplacení smluvní pokuty ve výši 1 % z celkové Ceny Díla za každý takový případ. Ostatní nároky Objednatel tím nejsou dotčeny.
- 20.10 V případě, že Zhotovitel poruší povinnost řádně předat Objednateli dokumentaci skutečného provedení stavby včetně její geodetické části podle podmínek stanovených Smlouvou, je Objednatel oprávněn po Zhotoviteli požadovat zaplacení smluvní pokuty ve výši 0,05 % z celkové Ceny Díla za každých započatých 30 dní zpoždění.
- 20.11 V případě porušení povinností Zhotovitele při výkonu autorského dozoru dle odst. 2.17 Obchodních podmínek, je Objednatel oprávněn po Zhotoviteli požadovat zaplacení smluvní pokuty ve výši 5.000 Kč (slovy: pět tisíc korun českých), jako částku jednorázovou, a to za každou neomluvenou neúčast na jednáních, příp. za pozdní nebo nekvalitní výkon autorského dozoru. Za pozdní výkon autorského dozoru Objednatel považuje nedodržení termínů sjednaných oboustrannou dohodou smluvních stran a uvedených v zápisech z jednání nebo v zápisech ve stavebních denících. Za nekvalitní výkon autorského dozoru Objednatel považuje jeho činnost, která v plném rozsahu



nevede ke konečnému vyřešení vzniklých problémů v souvislosti s projektem stavby, a kdy Zhotovitel nepostupuje při výkonu autorského dozoru s odbornou péčí.

- 20.12 V případě, že Zhotovitel odřekne nebo změní termín (tj. datum, popř. čas) výluky zveřejněné ve střednědobém plánu výluk, uhradí Objednateli smluvní pokutu ve výši 1.000 Kč (slovy: jedentisíc korun českých) za každý případ výluky u každého dotčeného dopravce:
- a) jehož jízda vlaku byla ovlivněna, nebo
  - b) který již zpracoval a předal Objednateli (jako provozovateli dráhy) své dílčí opatření k dopravě s konkrétním dopadem na jízdu vlaku.
- 20.13 V případě, že Zhotovitel nesplní svoji povinnost stanovenou Smlouvou udržovat po celou dobu provádění Díla v platnosti Objednatelům vyžadované pojistné smlouvy anebo nepředloží Objednateli k prokázání splnění této své povinnosti stanovené doklady, je Objednatel oprávněn po Zhotoviteli požadovat zaplacení smluvní pokuty ve výši 0,02 % z celkové Ceny Díla za každý den neplnění této povinnosti. Ostatní nároky Objednatele tím nejsou dotčeny.
- 20.14 V případě, že Zhotovitel nesplní svoji povinnost poskytnout a předat Objednateli Bankovní záruku za provedení Díla nebo Bankovní záruku za odstranění vad nebo neudrží v platnosti Bankovní záruky v rozsahu vyžadovaném Smlouvou o dílo, je Objednatel oprávněn po Zhotoviteli požadovat zaplacení smluvní pokuty ve výši 0,03 % z celkové Ceny Díla za každý den neplnění této povinnosti. Ostatní nároky Objednatele tím nejsou dotčeny.
- 20.15 V případě, že Zhotovitel bez předchozího písemného souhlasu Objednatele postoupil byť i jen částečně pohledávky související s prováděním Díla třetí osobě, je Objednatel oprávněn po Zhotoviteli požadovat zaplacení smluvní pokuty ve výši 3 % z celkové Ceny Díla za každý takový případ. Ostatní nároky Objednatele tím nejsou dotčeny.
- 20.16 V případě, že se na Staveništi nacházejí pracovníci Zhotovitele či další osoby vykonávající pracovní činnost v kolejišti nebo v blízkosti kolejí bez průkazu „Oprávnění ke vstupu do kolejiště“, je Objednatel oprávněn po Zhotoviteli požadovat zaplacení smluvní pokuty ve výši 1.000 Kč (slovy: jedentisíc korun českých) za každý zjištěný případ a za každý kalendářní den až do dne, kdy Zhotovitel prokáže, že předmětní pracovníci obdrželi průkaz „Oprávnění ke vstupu do kolejiště“ nebo přestali vykonávat pracovní činnost v kolejišti nebo v blízkosti kolejí.
- 20.17 V případě, že Zhotovitel poruší svoji povinnost vést řádným způsobem stavební deník nebo jednoduchý záznam o stavbě, včetně dodržení požadavků jejich obsahových náležitostí v souladu s obecně závaznými předpisy a Smlouvou a jejími přílohami, zejména odst. 4.1 a 4.2 těchto Obchodních podmínek a Technickými podmínkami, je Objednatel oprávněn po Zhotoviteli požadovat zaplacení smluvní pokuty ve výši 1 % z Ceny Díla, maximálně 20.000 Kč (slovy: dvacet tisíc korun českých) za každý zjištěný případ porušení takové povinnosti. Pokud Zhotovitel nezjedná nápravu do čtrnácti (14) dnů, je povinen uhradit další smluvní pokutu ve výši 10.000 Kč (slovy: deset tisíc korun českých) za každý další den, až do dne, kdy odstraní veškeré nedostatky ve vedení stavebního deníku.
- 20.18 V případě, že Zhotovitel poruší svoji povinnost předat Objednateli zprávu o postupu prací dle odst. 4.3 Obchodních podmínek je Objednatel oprávněn po Zhotoviteli požadovat zaplacení smluvní pokuty ve výši 0,5 % z Ceny Díla, maximálně 100.000 Kč (slovy: jednatitisíc korun českých) za každý zjištěný případ porušení takové

povinnosti. Pokud Zhotovitel nezjedná nápravu do čtrnácti (14) dnů ode dne zápisu Objednatele do stavebního deníku o zjištění nedostatku, je povinen uhradit další smluvní pokutu ve výši 5.000 Kč (slovy: pět tisíc korun českých) za každý další den, až do dne, kdy předá Objednateli předmětnou zprávu o postupu prací.

- 20.19 V případě, že Zhotovitel odmítne součinnost nebo plnění podmínek koordinátora BOZP při práci na Staveništi, je Objednatel oprávněn po Zhotoviteli požadovat zaplacení smluvní pokuty ve výši 1 % z Ceny Díla, maximálně 200.000 Kč (slovy dvě stě tisíc korun českých) za každý zjištěný případ.
- 20.20 V případě, že Zhotovitel v rozporu se Smlouvou použije pro účely realizace stavby nemovitosti nebo umístí Dílo nebo jakoukoliv jeho Část Díla na nemovitostech, které k tomuto účelu nebyly určeny Projektem, případně, na něž pro takové účely nebyla uzavřena smlouva, která Objednateli založila právo předmětné nemovitosti za účelem provedení Díla užít, je Objednatel nad rámec jiných oprávněných nároků oprávněn po Zhotoviteli požadovat zaplacení smluvní pokuty ve výši 200.000 Kč (slovy dvě stě tisíc korun českých) za každé jednotlivé porušení této povinnosti a každou takto neoprávněně dotčenou nemovitost. Ostatní nároky Objednatele tím nejsou dotčeny.
- 20.21 V případě, že Zhotovitel poruší svou povinnost dle Smlouvy, aby každá osoba, která se podílí na provádění Díla na straně Zhotovitele, na výzvu oprávněné osoby prokázala splnění příslušné odborné, zdravotní či jiné kvalifikace a způsobilosti požadované Smlouvou, právními předpisy, Interními předpisy, nebo jinými předpisy závaznými pro Zhotovitele, je Zhotovitel povinen Objednateli zaplatit smluvní pokutu ve výši 10.000 Kč (slovy: deset tisíc korun českých) za každý případ porušení této povinnosti.
- 20.22 V případě prodlení Zhotovitele se splněním jiné povinnosti dle Smlouvy, než je uvedeno výše, je Objednatel oprávněn po Zhotoviteli požadovat zaplacení smluvní pokuty ve výši 0,05 % z ceny dotčené Části Díla za každý započatý den prodlení.
- 20.23 V případě, že se zaměstnanec Zhotovitele nebo jeho Poddodavatele odmítne podrobit zjištění, zda není pod vlivem alkoholu nebo návykové látky, nebo je-li u této osoby dosaženo pozitivního výsledku kontroly, je Objednatel oprávněn po Zhotoviteli požadovat smluvní pokutu ve výši 100 000 Kč za každý jednotlivý případ.
- 20.24 Úrok z prodlení nebo smluvní pokutu se povinná smluvní strana zavazuje zaplatit do třiceti (30) dnů ode dne doručení písemné výzvy druhé smluvní strany.
- 20.25 Zaplacením smluvní pokuty není dotčeno právo druhé smluvní strany na náhradu škody v plné výši.
- 20.26 Povinnost, jejíž splnění bylo zajištěno smluvní pokutou, je povinná smluvní strana zavázána plnit i po zaplacení smluvní pokuty.
- 20.27 Obě smluvní strany se vzdávají práva na snížení smluvní pokuty dle ust. § 2051 občanského zákoníku.

## 21. Odstoupení Objednatele

- 21.1 Kromě jiných důvodů, vyplývajících z právních předpisů je Objednatel oprávněn odstoupit od Smlouvy v případě podstatného porušení Smlouvy, jestliže:
- 21.1.1 Zhotovitel je v prodlení se zhotovením Díla nebo Části Díla delším než třicet (30) dní.

- 21.1.2 Zhotovitel porušuje svou povinnost dle Smlouvy, pokud závadný stav z důvodu na straně Zhotovitele trvá i po třiceti (30) dnech ode dne písemného upozornění Objednatele na tuto skutečnost.
- 21.1.3 Zhotovitel nesplní svou povinnost poskytnout a udržovat v platnosti Bankovní záruku za provedení Díla nebo Bankovní záruku za odstranění vad Díla dle článku 15 těchto Obchodních podmínek nebo nesplní svoji povinnost předložit a udržovat po celou dobu provádění Díla v platnosti některou z Objednatelem vyžadovaných pojistných smluv.
- 21.1.4 Zhotovitel nesplní některou povinnost podle Smlouvy, a neuposlechne výzvu Objednatele, aby nesplněnou povinnost splnil a napravil důsledek porušení povinnosti ve stanovené přiměřené lhůtě.
- 21.1.5 Zhotovitel nezačne činnosti směřující ke zhotovení Díla dle Harmonogramu postupu prací a toto porušení nenapraví ani do 10 dnů.
- 21.1.6 Z okolností je zjevné, že Zhotovitel není schopen pokračovat v provádění Díla nebo Zhotovitel písemně vyrozumí Objednatele v rozporu se Smlouvou, že nebude pokračovat v provádění Díla.
- 21.1.7 Zhotovitel nesplní výzvu k odstranění některé z vad dle čl. 19.4 těchto Obchodních podmínek, jestliže vada zbavuje Objednatele v zásadě veškerého prospěchu z Díla nebo Části Díla.
- 21.1.8 Zhotovitel poruší povinnost, že Poddodavatelé budou poskytovat plnění dle Smlouvy pouze v rozsahu dle přílohy č. 8 Smlouvy nebo postoupí práva či povinnosti ze Smlouvy bez písemného souhlasu Objednatele.
- 21.1.9 Dojde u Zhotovitele k platební neschopnosti, byl zrušen s likvidací nebo bez likvidace v případě, že nemá žádný majetek, že na majetek Zhotovitele je prohlášen úpadek, Zhotovitel sám podá dlužnický návrh na zahájení insolvenčního řízení nebo insolvenční návrh je zamítnut proto, že majetek nepostačuje k úhradě nákladů insolvenčního řízení (ve znění zákona č. 182/2006 Sb., o úpadku a způsobech jeho řešení (insolvenční zákon), ve znění pozdějších předpisů) nebo byl konkurs zrušen proto, že majetek byl zcela nepostačující pro uspokojení věřitelů, jestliže bylo proti Zhotoviteli zahájeno exekuční řízení nebo nařízen výkon rozhodnutí, nebo pokud dojde k jakémukoliv jinému úkonu nebo události, které by měly podobný efekt jako kterýkoli z uvedených úkonů nebo událostí.
- 21.1.10 Zhotovitel, osoba na straně Zhotovitele nebo zástupce Zhotovitele se v souvislosti s plněním Smlouvy dopustí trestného činu úplatkářství nebo přijetí úplatku.
- 21.1.11 Jakékoli prohlášení Zhotovitele dle Smlouvy se ukáže nepravdivým.
- 21.1.12 Zhotovitel nepředloží do doby zahájení prací na železniční dopravní cestě originál nebo ověřenou kopii dokladu, prokazujícího odbornou způsobilost stanovenou zákonem č.266/1994 Sb., o dráhách, a prováděcími vyhláškami k tomuto zákonu, to vše v platném znění, kterým prokáže, že každý pracovník, který bude vykonávat vedoucí práce, je oprávněn provádět činnosti na železniční dopravní cestě, je-li takový doklad vzhledem k charakteru Díla a prováděných prací nezbytný.

- 21.1.13 Zhotovitel bez předchozího písemného souhlasu Objednatele postoupí byť i jen částečně pohledávky související s prováděním Díla třetí osobě.
- 21.2 Nastane-li kterákoli z událostí nebo okolností uvedených v odst. 21.1 těchto Obchodních podmínek, může Objednatel odstoupit od Smlouvy písemným oznámením Zhotoviteli, které nabude účinnosti patnáctý (15.) den po doručení Zhotoviteli. Kromě toho v případech uvedených v odst. 21.1.10 a 21.1.11 těchto Obchodních podmínek může Objednatel odstoupit od Smlouvy oznámením s okamžitou účinností ke dni doručení Zhotoviteli.
- 21.3 Rozhodnutí Objednatele odstoupit od Smlouvy nemá vliv na uplatnění jiných práv Objednatele podle Smlouvy.
- 21.4 Zhotovitel se zavazuje, že dnem účinnosti odstoupení od Smlouvy:
- 21.4.1 přestane provádět veškeré další práce kromě těch, k nimž dal Objednatel pokyn pro ochranu života nebo majetku nebo pro bezpečnost Díla;
  - 21.4.2 předá Projekt, zařízení, materiály a další práce, za něž obdržel platbu;
  - 21.4.3 odstraní ze Staveniště veškeré další vybavení, kromě toho, co je nutné k zajištění bezpečnosti, a opustí Staveniště; a
  - 21.4.4 vrátí Objednateli veškeré podklady a věci, které od něho za účelem provádění Díla převzal.
- 21.5 Zhotovitel bere na vědomí, že po odstoupení může Objednatel dokončit Dílo a/nebo zařídit, aby tak učinily jiné osoby. Objednatel a tyto osoby pak mohou využít Projekt a další dokumentace zhotovené Zhotovitelem nebo v jeho zastoupení.
- 21.6 Ke dni účinnosti odstoupení od Smlouvy má Zhotovitel právo pouze na úhradu přiměřených, prokazatelných a účelně vynaložených nákladů za stavební a jiné práce, které byly provedeny ke dni účinnosti odstoupení od Smlouvy a na které nebyl vystaven daňový doklad dle odst. 13.1 těchto Obchodních podmínek. Seznam prokazatelných nákladů, na jejichž úhradu má Zhotovitel dle předcházející věty právo, musí být odsouhlasen a potvrzen TDS.
- 21.7 Právo na úhradu ceny za stavební a jiné práce dle předchozího odstavce uplatní Zhotovitel u Objednatele do 1 měsíce ode dne účinnosti odstoupení od Smlouvy.
- 21.8 Zhotovitel nemá právo na úhradu dle odst. 21.6 těchto Obchodních podmínek ve vztahu k práci, jejíž provedení by vedlo k vadám Díla.

## 22. Odstoupení zhotovitele a nároky zhotovitele

- 22.1 Zhotovitel je oprávněn odstoupit od Smlouvy pouze jestliže:
- 22.1.1 Objednatel nepodepíše Zápis o předání a převzetí Díla do šedesáti (60) dnů poté, co Zhotovitel splnil podmínky pro jeho podpis ze strany Objednatele a Zhotovitel vyzval Objednatele k podpisu Zápisu o předání a převzetí Díla a v této výzvě Zhotovitel uvedl, že pokud nedojde ze strany Objednatele k podpisu Zápisu o předání a převzetí Díla ve výše uvedené lhůtě, tak může Zhotovitel po uplynutí výše uvedené lhůty odstoupit od Smlouvy s poukazem na tento článek Obchodních podmínek.
  - 22.1.2 Je Objednatel v prodlení s úhradou splatné částky více než šedesát (60) dnů od vypršení lhůty splatnosti příslušného daňového dokladu, který byl řádně

vystaven v souladu s touto Smlouvou a nebyl Objednatelem rozporován, a doručení písemné výzvy Zhotovitele k úhradě předmětné splatné částky.

- 22.2 Odstoupení Zhotovitele od Smlouvy dle tohoto článku je účinné patnáctým (15.) dnem po doručení písemného odstoupení od Smlouvy Objednateli.
- 22.3 Rozhodnutí Zhotovitele odstoupit od Smlouvy nemá vliv na uplatnění jiných práv Zhotovitele podle Smlouvy.
- 22.4 Ustanovení odst. 21.4 až 21.8 Obchodních podmínek se použijí i v případě odstoupení Zhotovitele.

## **23. ŘEŠENÍ SPORŮ**

- 23.1 Spory vznikající ze Smlouvy a v souvislosti s ní, budou postoupeny příslušnému obecnému soudu České republiky.

## **Příloha č. 2**

### **Technické podmínky:**

**a) Technické kvalitativní podmínky staveb státních drah (TKP Staveb)**

Technické kvalitativní podmínky staveb státních drah (TKP Staveb) přístupné na profilu zadavatele <https://zakazky.szdc.cz/> a současně na <http://typdok.tudc.cz>. Smluvní strany podpisem této Smlouvy stvrzují, že jsou s obsahem TKP Staveb plně seznámeny a že v souladu s ust. § 1751 občanského zákoníku TKP Staveb tvoří část obsahu Smlouvy. TKP Staveb jsou pro Zhotovitele závazné s aplikací platných předpisů uvedených v příslušné kapitole TKP Staveb.

**b) Všeobecné technické podmínky část 1 - projekt stavby VTP/P-P+R/04/17**

**c) Všeobecné technické podmínky část 2 - realizace stavby VTP/R-P+R/08/17**

**d) Zvláštní technické podmínky**

**Správa železniční dopravní cesty, státní organizace**

Dlážděná 1003/7, 110 00 Praha 1



*Správa železniční dopravní cesty*

**Příloha č. 2 b)**

# **VŠEOBECNÉ TECHNICKÉ PODMÍNKY**

## **ZHOTOVENÍ PROJEKTU A STAVBY (P+R)**

### **ČÁST 1 - PROJEKT STAVBY**

#### **VTP/P-P+R/04/17**

Datum vydání: 23. 1. 2017

Datum platnosti: 24. 1. 2017



EVROPSKÁ UNIE  
Evropské strukturální a investiční fondy  
Operační program Doprava

Ministerstvo dopravy  
Státní fond dopravní  
infrastruktury



## OBSAH

<b>OBSAH .....</b>	<b>2</b>
<b>SEZNAM ZKRATEK .....</b>	<b>3</b>
<b>1. ÚVOD .....</b>	<b>5</b>
1.1. POJMY A DEFINICE .....	5
1.2. ÚVODNÍ USTANOVENÍ .....	5
<b>2. VŠEOBECNÁ USTANOVENÍ .....</b>	<b>6</b>
2.1. POKYNY PRO ODEVZDÁNÍ PROJEKTU STAVBY .....	6
2.2. POKYNY K PROJEDNÁNÍ PROJEKTU STAVBY .....	7
2.3. URČENÍ ZÁSTUPCŮ OBJEDNATELE A DALŠÍCH DOTČENÝCH OSOB K PROJEDNÁNÍ DOKUMENTACE:.....	10
2.4. AUTORSKÝ DOZOR .....	11
<b>3. POŽADAVKY NA ROZSAH A ČLENĚNÍ DOKUMENTACE.....</b>	<b>11</b>
<b>4. TECHNICKÉ POŽADAVKY NA ZPRACOVÁNÍ PROJEKTU STAVBY.....</b>	<b>12</b>
4.1. VŠEOBECNĚ.....	12
4.2. SOUPIS PRACÍ .....	14
4.3. DOKUMENTACE .....	14
4.4. VYZÍSKANÝ MATERIÁL .....	14
4.5. ŽIVOTNÍ PROSTŘEDÍ, HLUK A ODPADY .....	15
<b>5. POŽADAVKY NA ZPRACOVÁNÍ GEODETICKÉ DOKUMENTACE .....</b>	<b>17</b>
5.1. VŠEOBECNÁ USTANOVENÍ .....	17
<b>6. POŽADAVKY NA DOPLNĚNÍ PODKLADŮ A PRŮZKUMŮ .....</b>	<b>25</b>
<b>7. SOUVISEJÍCÍ NORMY A PŘEDPISY.....</b>	<b>25</b>
7.2. PLATNÉ OBECNĚ ZÁVAZNÉ PRÁVNÍ PŘEDPISY, ZÁKONY A VYHLÁŠKY ČR:.....	26
7.3. PLATNÉ OBECNĚ ZÁVAZNÉ EVROPSKÉ DOKUMENTY .....	28
7.4. TECHNICKÉ NORMY:.....	28
7.5. INTERNÍ DOKUMENTY A PŘEDPISY: .....	28



## SEZNAM ZKRATEK

<b>AD</b> .....	Autorský dozor
<b>BOZP</b> .....	Bezpečnost a ochrana zdraví při práci
<b>BPEJ</b> .....	Bonitovaná půdně ekologická jednotka
<b>CIN</b> .....	Celkové investiční náklady
<b>ČD</b> .....	České dráhy, akciová společnost
<b>ČR</b> .....	Česká republika
<b>ČSN</b> .....	Česká technická norma
<b>ČSN EN</b> .....	Harmonizovaná česká technická norma
<b>DKM</b> .....	Digitální katastrální mapa
<b>DPSŘ</b> .....	Dopracování projektového souhrnného řešení
<b>DÚ</b> .....	Drážní úřad
<b>EIA</b> .....	Posouzení vlivu stavby na životní prostředí (Environmental Impact Assessment)
<b>ES</b> .....	Evropské společenství
<b>GP</b> .....	Geometrický plán
<b>GPS</b> .....	Globální polohový systém
<b>GŘ SZDC</b> .....	Generální ředitelství Správy železniční dopravní cesty, státní organizace
<b>IS ČD</b> .....	Informační systém Českých drah
<b>ISO</b> .....	Mezinárodní organizace pro standardizaci (International Organization for Standardization)
<b>JŽM</b> .....	Jednotná železniční mapa
<b>KN</b> .....	Katastr nemovitostí
<b>KMD</b> .....	Katastrální mapa digitalizovaná
<b>MD</b> .....	Ministerstvo dopravy
<b>MŽP</b> .....	Ministerstvo životního prostředí
<b>NM</b> .....	Náměstek generálního ředitele pro modernizaci dráhy
<b>O6</b> .....	Odbor přípravy staveb
<b>O11</b> .....	Odbor operativního řízení a výluk
<b>O12</b> .....	Odbor základního řízení provozu
<b>O13</b> .....	Odbor traťového hospodářství
<b>O14</b> .....	Odbor automatizace a elektrotechniky
<b>O15</b> .....	Odbor provozuschopnosti
<b>O16</b> .....	Odbor jízdního řádu
<b>O26</b> .....	Odbor strategie
<b>O30</b> .....	Odbor bezpečnosti a krizového řízení
<b>OJ</b> .....	Organizační jednotka
<b>OŘ</b> .....	Oblastní ředitelství
<b>OTSKP</b> .....	Oborový třídník stavebních konstrukcí a prací
<b>OTSKAP-ŽS</b> ....	Oborový třídník stavebních konstrukcí a prací železničních staveb
<b>(P)</b> .....	Projekt stavby

PD .....	Přípravná dokumentace
PHS.....	Protihluková stěna
PK.....	Pozemkový katastr
PS.....	Provozní soubor
PUPFL .....	Pozemek určený k plnění funkcí lesa
PÚR .....	Politika územního rozvoje
RSM.....	Regionální správa majetku
S-JTSK .....	Souřadnicový systém - jednotná trigonometrická síť katastrální
SFDI .....	Státní fond dopravní infrastruktury
SO .....	Stavební objekt
SOD .....	Smlouva o dílo
SR.....	Služební rukověť
SS .....	Stavební správa
SSV .....	Stavební správa východ
SSZ .....	Stavební správa západ
SŽE .....	Správa železniční energetiky
SŽG .....	Správa železniční geodzie
SŽDC .....	Správa železniční dopravní cesty, státní organizace
TNŽ .....	Technická norma železnic
TKP.....	Technické kvalitativní podmínky staveb státních drah
TP.....	Technické podmínky
TSI .....	Technické specifikace pro interoperabilitu
TÚDC.....	Technická ústředna dopravní cesty
TUDU.....	Označení datového objektu "definiční úsek"
ÚAPŽDC .....	Územně analytické podklady železniční dopravní cesty
UIC .....	Mezinárodní železniční unie
ÚOZI .....	Úředně oprávněný zeměměřický inženýr
ÚR .....	Územní řízení
ÚMVŽST.....	Úprava majetkových vztahů v železničních stanicích
VRN .....	Vedlejší rozpočtové náklady
VTP .....	Všeobecné technické podmínky
ZE .....	Zjednodušená evidence pozemků
ZP.....	Záměr projektu
ZPF .....	Zemědělský půdní fond
ZTP .....	Zvláštní technické podmínky
ZPMZ .....	Záznam podrobného měření změn
ZRN .....	Základní rozpočtové náklady
ŽBP .....	Železniční bodové pole
ŽP .....	Životní prostředí

**Pojmy s velkým počátečním písmenem, které nejsou definovány v těchto Všeobecných technických podmínkách, mají význam uvedený v Obchodních podmínkách, které tvoří Přílohu č. 2 Smlouvy.**

## 1. ÚVOD

### 1.1. Pojmy a definice

- 1.1.1. **Všeobecné technické podmínky** (dále VTP) jsou přílohou Smlouvy o dílo, jako součást základních dokumentů pod označením „**Technické podmínky**“.
- 1.1.2. **Technické podmínky** jsou souborem dokumentů, které stanoví požadavky Objednatele na provedení Díla. Dokumenty tohoto souboru jsou **Technické kvalitativní podmínky státních drah (TKP)**, **Všeobecné technické podmínky** a **Zvláštní technické podmínky**.
- 1.1.3. **VTP doplňují a upřesňují** všechny obecné požadavky Objednatele na zhotovení Díla a vycházejí z aktuálních TKP, interních dokumentů a předpisů, směrnic, norem a zaváděcích listů SŽDC, obecně platných technických norem a obecně závazných právních předpisů, zákonů a vyhlášek právního řádu.
- 1.1.4. **Zvláštní technické podmínky (ZTP)**, jsou vydávány pro každou zakázku zvlášť a definují další parametry Díla a upřesňují konkrétní podmínky a specifické požadavky pro zhotovení Díla.
- 1.1.5. VTP vychází z aktuálního stavu uvedených právních předpisů, technických norem a interních dokumentů a předpisů v době vydání VTP. Zhotovitel odpovídá za použití aktuální verze výchozích podkladů.
- 1.1.6. Ustanovení Zvláštních technických podmínek mají přednost před ustanovením Všeobecných technických podmínek, pokud jsou ustanovení VTP a ZTP v rozporu, uplatní se ustanovení uvedené v ZTP.

### 1.2. Úvodní ustanovení

- 1.2.1. V případě jakékoliv nejistoty ohledně výkladu některého ujednání těchto podmínek strany sjednávají, že se takové nejasné ujednání vyloží primárně dle vůle stran obsažené v SOD případně Obchodních podmínkách. Při výkladu těchto Všeobecných technických podmínek se dále bude přihlížet k tomu, že jejich obsahem jsou ujednání stran týkající se plnění veřejnoprávních povinností spojených s prováděním Díla. Výklad nejasných ujednání těchto Všeobecných technických podmínek tedy bude vždy směřovat k tomu, aby byly především naplněny všechny veřejnoprávní povinnosti s Dílem spojené a dále k tomu, aby postup obou smluvních stran odpovídal Zvyklostem panujícím při provádění děl tohoto druhu.
- 1.2.2. **Projektem stavby**, dále též **(P)**, se rozumí projektová dokumentace stavby dle interního předpisu Objednatele Směrnice č. 11 [70] a ve smyslu přílohy č. 5 (příp. přílohy č. 6) vyhlášky č. 146/2008 Sb. [28], v jednom stupni na úrovni dokumentace zahrnující projektovou dokumentaci pro vydání stavebního povolení a projektovou dokumentaci pro provádění stavby, určující stavbu do technických, ekonomických a architektonických podrobností, které jsou jednoznačně vymezeny předmětem veřejné zakázky dle zadávací dokumentace. Jeho hmotové, materiálové, stavebnětechnické, technologické, dispoziční a provozní vlastnosti a jakost zohledňují vliv stavby na životní prostředí a umožňují vyhotovení soupisu prací s výkazem výměr, podrobného položkového rozpočtu jednotlivých SO a PS a souhrnný rozpočet jako podklad pro dílčí fakturaci v průběhu realizace stavby. Dokumentace bude vypracována v českém jazyce.
- 1.2.3. Dílčí část **(P)** určená pro provádění stavby bude zpracovaná v podrobnostech určujících závazné požadavky tvarové/hmotové, materiálové, technologické a technické, dispoziční a provozní, množství, jakost a charakteristické vlastnosti stavebního díla a instalovaných zařízení nutných k provedení stavby, včetně dokumentace výrobní, montážní a dílenské.
- 1.2.4. Součástí projekčních prací jsou, na základě plné moci Objednatele, veškeré činnosti a doklady zajišťující komplexní veřejnoprávní projednání a zajištění všech potřebných podkladů a certifikátů nutných k vydání pravomocného stavebního povolení dle [1].
- 1.2.5. Součástí činnosti Zhotovitele (P) je na základě požadavku stavebního zákona [1] provádění Autorského dozoru projektanta v přípravě a realizaci stavby dle zákona č. 360/1992 [5].
- 1.2.6. Součástí povinnosti Zhotovitele je i vypracování návrhu žádosti o spolufinancování předmětné stavby z dotačních zdrojů dle pokynů Objednatele, včetně všech požadovaných příloh. Součástí povinnosti Zhotovitele je i vypořádání připomínek hodnotitelů žádosti, a to až do vydání rozhodnutí o přidělení dotace, příp. rozhodnutí o zamítnutí žádosti. Zhotovitel veškeré tyto náklady započte do celkové ceny díla dle SOD.

## 2. VŠEOBECNÁ USTANOVENÍ

### 2.1. Pokyny pro odevzdání projektu stavby

- 2.1.1. Dle požadavku SOD bude provedeno odevzdání v listinné a elektronická formě v dílčích částech a v dílčích termínech dle rozdělení na dokumentaci pro stavební povolení a dokumentaci pro provádění stavby a dle dílčích etap realizace díla a dle Harmonogramu plnění doloženého Zhotovitelem.
- 2.1.2. Pokud je stavba prováděna v etapách, navzájem přímo nenavazujících a oddělitelných jak stavebně technicky, tak technologicky a současně jsou na tyto etapy vedena samostatná komplexní veřejnoprávní projednání a vydávána samostatná pravomocná stavebního povolení, lze odevzdávat dílo v celkovém rozsahu projektu na úrovni dokumentace zahrnující projektovou dokumentaci pro vydání stavebního povolení a projektovou dokumentaci pro provádění stavby, vztahujícího se k příslušné etapě stavby. Rozdělení na jednotlivé etapy je **vždy uvedeno v ZTP** a v Harmonogramu plnění.
- 2.1.3. Odevzdání dokumentace stavby k odbornému připomínkovému řízení, bude provedeno v listinné a elektronické formě. Odevzdání v elektronické formě (viz 2.1.7) bude provedeno v uzavřeném formátu (kompletní dokumentace) a v otevřeném formátu v rozsahu příloh:
- C.2 Koordinační situace
  - E.1.1 Železniční svršek a spodek
  - E.1.2 Nástupiště
  - I Geodetická dokumentace

Elektronická dokumentace bude obsahově a strukturou plně odpovídat členění listinné formy dokumentace a bude doručeno společně s pozvánkou na konferenční projednání připomínek stavby (viz 2.2.5). Rozsah odevzdání listinné a elektronické dokumentace bude proveden v takovém počtu, který dostatečně zajistí včasné a odborné projednání s určenými zástupci Objednatele a dotčenými osobami. V případě, že je stavba rozdělena do etap (viz 2.1.2), jasně stanovených Harmonogramem plnění, bude odborné připomínkové řízení odpovídat těmto etapám. Mimo tento počet Objednatel obdrží dokumentaci v listinné formě v počtu **dvou souprav** a v elektronické formě v uzavřeném formátu (viz 2.1.7) v počtu **2 x CD (DVD)**. Náklady na odevzdání dokumentace v požadovaném rozsahu jsou zahrnuté do Ceny Díla.

- 2.1.4. K dílčímu termínu bude provedeno odevzdání dokumentace odpovídající stupni dokumentace pro stavební povolení dle požadavků SOD (viz. Harmonogram plnění), v listinné formě v počtu **dvou souprav** (pokud není v ZTP stanoveno jinak), se zapracováním veškerých požadavků a připomínek SZDC a dotčených osob a veškerých požadavků vzešlých z projednání, včetně opodstatněných požadavků vzešlých ze strany dotčených orgánů státní správy v procesu stavebního řízení. V případě, že je stavba rozdělena do etap (viz 2.1.2), jasně stanovených Harmonogramem plnění, bude odevzdání odpovídat těmto etapám. Odevzdání v elektronické formě bude provedeno v uzavřeném a otevřeném formátu (viz 2.1.7). Rozsah odevzdání listinné a elektronické dokumentace pro potřeby stavebního povolení bude proveden v takovém počtu, který dostatečně zajistí včasné a odborné projednání s určenými zástupci Objednatele a dotčenými osobami. Náklady na odevzdání dokumentace v požadovaném rozsahu jsou zahrnuté do Ceny Díla.
- 2.1.5. Odevzdání dokumentace pro provádění stavby (mimo části dokumentace výrobní, montážní a dílenské), dle SOD, bude provedeno v listinné formě v počtu **dvou souprav**, a v elektronické formě v uzavřeném a otevřeném formátu (viz 2.1.7) se zapracováním veškerých požadavků a připomínek SZDC a dotčených osob a veškerých požadavků vzešlých v průběhu projednání, včetně opodstatněných požadavků vzešlých ze strany dotčených orgánů státní správy v procesu stavebního řízení v počtu **2 x CD (DVD)**. V případě, že je stavba rozdělena do etap (viz 2.1.2), jasně stanovených Harmonogramem plnění bude návaznost dokumentace a jejich odevzdání odpovídat těmto etapám.
- 2.1.6. Definitivní odevzdání kompletní dokumentace (**P**) bude provedeno po ukončení projekční činnosti v listinné formě v počtu **šesti souprav**, se zapracováním veškerých požadavků a připomínek SZDC a dotčených osob a veškerých požadavků vzešlých z konferenčního projednání (viz 2.2.5), včetně požadavků vzešlých ze strany dotčených orgánů státní správy v procesu stavebního řízení. Součástí bude kompletní dokladová část včetně dokladů o vydání pravomocného stavebního povolení. Definitivní odevzdání dokumentace v elektronické formě bude provedeno dle [73] následovně:

- **2 x CD (DVD)** – struktura TreeInfo, kompletní otevřená a uzavřená forma, bez rozpočtů
  - **2 x CD (DVD)** – dokumentace stavby v kompletní otevřené a uzavřené formě, bez rozpočtů
  - **2 x CD (DVD)** – soupis prací v otevřené a uzavřené formě
- 2.1.7. Struktura elektronické formy odevzdání musí odpovídat stanovenému softwaru Objednatele:
- **otevřená forma** (editovatelná): textové části ve formátu \*.DOC; souřadnicové, výpočtové a rozpočtové části ve formátu \*.XLS; **oceněný soupis prací ve formátu \*.XLS a XML (datový předpis \*.XC4, viz [www.xc4.cz](http://www.xc4.cz));** výkresové části ve formátu \*. DGN
  - **uzavřená forma:** ve formátu \*.PDF
- 2.1.8. Zhotovitel ručí za shodu dokumentace v uzavřené a otevřené formě. Elektronická dokumentace bude obsahově a strukturou plně odpovídat listinné formě.
- 2.1.9. Součástí každé soupravy bude u jednotlivých SO a PS neoceněný soupis stavebních prací zahrnující veškeré stavební nebo montážní práce, dodávky, materiály a služby, včetně vedlejších rozpočtových nákladů nezbytných pro zhotovení stavebního objektu (SO) a provozního souboru (PS) společně s výkazem výměr v rozsahu a podrobnostech stanoveném příslušným prováděcím právním předpisem [49]. Součástí soupisu prací bude podrobná specifikace položek, která může být provedena odkazem na cenovou soustavu (vždy pouze na jednu v rámci konkrétního SO a PS). Výkazem výměr se rozumí vymezení množství stavebních prací, konstrukcí, dodávek nebo služeb s uvedením postupu výpočtů celkového množství položek s odkazem na příslušnou grafickou nebo textovou část dokumentace tak, aby umožnil kontrolu celkové výměry.
- 2.1.10. Součástí dokumentace odevzdávané i v dílčích termínech dle Harmonogramu plnění bude i odevzdání rozpočtu stavby, v rozsahu oceněných soupisů prací jednotlivých SO a PS. Souhrnný rozpočet stavby bude zpracován na závěr projektových příprav v dílčí části odevzdání dokumentace pro stavební povolení, a to samostatně v listinné a elektronické formě (pokud není v ZTP uvedeno jinak). Oceněný soupis prací bude závazným podkladem pro fakturaci ve stádiu realizace stavby.
- 2.1.11. Čistopis odevzdání dokumentace pro stavební povolení a pro provádění stavby, mimo dokumentace výrobní, montážní a dílenské bude autorizován a číslován dle pokynů Objednatele, minimálně však ve třech soupravách. Na koordinačních výkresech bude potvrzení Zhotovitele o provedení podrobné koordinace jednotlivých stavebních objektů a provozních souborů stavby, případně koordinace s dotčenými souvisejícími stavbami s otiskem razítka odpovědné autorizované osoby vedoucího týmu Zhotovitele.
- ## 2.2. Pokyny k projednání projektu stavby
- 2.2.1. Dokumentace bude řádně projednána, a to jak po stránce technické a obsahové, tak po stránce legislativní. Technická a obsahová náplň bude projednána se zástupci Objednatele a s dalšími osobami Objednatelem určenými. Legislativní rozsah projednání s dotčenými orgány a osobami je dán obecně platnou legislativou, případně dalšími požadavky příslušného stavebního úřadu, který vydává stavební povolení. Zároveň musí splňovat požadavky platných dokumentů a předpisů SZDC.
- 2.2.2. Poradu na projednání dokumentace může svolat Objednatel nebo Zhotovitel. V případě potřeby může Objednatele nebo Zhotovitele o svolání jednání požádat organizační složky SZDC. Na každé projednání musí být pozván zástupce Objednatele, pokud nebude výslovně SOD zmocněn pro konkrétní jednání Zhotovitel.
- 2.2.3. Vstupní projednání - při zahájení projekčních prací svolá Zhotovitel vstupní jednání se zástupci Objednatele a s dalšími, Objednatelem určenými osobami (viz. 2.3). Vstupní projednání může mít i formu místního šetření.
- 2.2.4. Pracovní projednání - odborné otázky navrženého technického řešení, v průběhu projekčních prací, bude zástupce Zhotovitele řešit na profesních poradách a konzultacích, i elektronických konzultacích, které bude provádět a svolávat podle potřeby. Pro každou profesní oblast činnosti musí být svolána minimálně jedna odborná profesní porada. Legislativní část lze projednat formou písemné žádosti – vyjádření, pokud výsledkem takovéto formy projednání bude jednoznačné souhlasné stanovisko.
- 2.2.5. Konferenční projednání připomínek bude provedeno jako projednání odborných vyjádření připomínek a požadavků určených zástupců Objednatele, kteří se účastnili předešlých projednávání, a byli seznámeni s obsahem dokumentace, případně byli jinak obeznámeni s obsahem a rozsahem dokumentace a vznesli předmětné připomínky. Odborná vyjádření k návrhu technického řešení zajistí Zhotovitel na základě žádosti Objednatele. **Odpovědný zástupce Objednatele** vyhotoví a předá žádost

Zhotoviteli v listinné nebo v elektronické formě a **určí požadavky na rozsah elektronické a listinné formy předkládané dokumentace**. Zhotovitel zajistí předání (P) v listinné a elektronické formě určeným odborným složkám zástupců Objednatele, včetně kopie žádosti. Potvrzené kopie žádostí budou předány Objednateli. V případě, že je zpracovaná, projednávaná a odevzdávaná dokumentace rozdělena do dílčích etap (viz 2.1.2) je projednání připomínek nutné také provádět po etapách.

- 2.2.6. Závěrečné projednání – bude provedeno před zahájením realizace každé dílčí etapy stavby (viz. Harmonogram plnění) s určenými zástupci Objednatele, kteří se účastnili předešlých projednávání, a byli seznámeni se s obsahem dokumentace. Může být provedeno formou konferenčního projednání, nebo jako závěrečné profesní projednání, případně formou místního šetření.
- 2.2.7. Součástí dokumentace bude i komplexní veřejnoprávní projednání a inženýrsko-investorská činnost prováděná na základě plné moci Objednatele, včetně zajištění vydání pravomocného stavebního povolení dle [1] a veškerých požadovaných certifikátů o shodě, vydávaných notifikovanou osobou v souladu s platnými směnicemi Evropského parlamentu a Rady o interoperabilitě konvenčního železničního systému případně zajištění dalších posouzení vydávaných notifikovanou osobou nezbytných [59][60] k vydání stavebního povolení. Podmínku interoperability musí Zhotovitel notifikovat akreditovanou osobou dle [53]. Zhotovitel dokumentaci zpracuje tak, aby bylo možné na základě vydaného certifikátu o ověření příslušného subsystému vydat prohlášení o ověření subsystému, jako součást žádosti o stavební povolení.
- 2.2.8. Dílčí část (P) pro stavební povolení, včetně souhrnného rozpočtu stavby musí být schválena Objednatelům před zahájením další části projekční přípravy – dokumentace pro provádění stavby, pokud není v ZTP uvedeno jinak.
- 2.2.9. Na každou poradu nebo na projednání budou pozváni zástupci Objednatele, jejichž náplň činnosti souvisí s projednávanou problematikou, jakož i vyjmenovaní zástupci dalších dotčených osob (viz níže). Svolání jednání musí být provedeno vždy v součinnosti a s vědomím odpovědného pracovníka Objednatele.
- 2.2.10. Jestliže se zjistí, že k projednání dokumentace nebyl přizván zástupce SZDC, jehož se projednávaná problematika také týká, musí přímý Objednatel a Zhotovitel dokumentace s nepřizvaným zástupcem dodatečně dokumentaci projednat. Dodatečné projednání musí být provedeno vždy v součinnosti a s vědomím odpovědného pracovníka Objednatele.
- 2.2.11. V případě vzniklých rozporů v rámci projednávání dokumentace je rozpor přímým Objednatelům postoupen ředitelům OJ SZDC, mezi nimiž k rozporu došlo. V žádosti o řešení rozporu přímý Objednatel uvede doporučení k dalšímu postupu. Pokud ani poté nedojde k dohodě mezi zúčastněnými, rozhodne NM po projednání s dotčenými náměstky GŘ SZDC a s ředitelem příslušné SS.
- 2.2.12. Veškeré porady na projednání dokumentace se svolávají v dostatečném časovém předstihu elektronickou, případně písemnou formou. Pozvánka na poradě je adresována vždy na příslušné odbory GŘ SZDC a OJ SZDC.
- 2.2.13. Změny technického řešení navyšující cenu stavby lze navrhnout pouze v odůvodněných případech (viz 4.1.6 a 4.1.7), avšak takovéto změny musí být vždy projednány s OJ SZDC, kterých se změna dotýká.
- 2.2.14. Průběh a výsledky projednání dokumentace se zaznamenávají v listinné formě (záznamy, zápisy, dopisy). Tento výstup z jednání se zasílá všem pozvaným a přítomným účastníkům pouze elektronicky. Záznam z jednání musí být rozeslán do 15 pracovních dnů ode dne jednání. Účastníci jednání mohou ve lhůtě 10 pracovních dnů ode dne obdržení záznamu zaslat k záznamu připomínky, pokud nebude stanoveno jinak. Návrh záznamu z porad je též možno nejprve zaslat všem účastníkům ke korektuře a po zapracování připomínek následně rozeslat. Podle předmětu jednání a dohody účastníků je možné pro zaznamenání obsahu jednání zvolit formu zápisu, který bude na závěr jednání přečten, odsouhlasen a podepsán všemi účastníky.
- 2.2.15. Doklady týkající se projednání stavby, zápisy z jednání, veškerá souhlasná vyjádření a stanoviska dotčených orgánů a osob, současných i budoucích správců a provozovatelů, včetně dokladů o projednání zásahu stavby do cizího majetku (tj. mimo majetek SZDC) budou současně s dokumentací předány dle požadavku směrnice č. 11/2006 [70] Objednateli **v kopiích** jako součást přílohy „H – Dokladová část“. Originály dokladů budou předány v samostatné složce opatřené soupisem předávaných dokladů.
- 2.2.16. V případě použití vyjádření a dokladů z Přípravné dokumentace zajistí Zhotovitel jejich včasnou aktualizaci pro vydání stavebního povolení.
- 2.2.17. Součástí dokladové části projektové dokumentace bude také „Protokol o vypořádání připomínek“. Tento bude obsahovat seznam veškerých připomínek organizačních útvarů a jednotek SZDC, vyjadřujících se

k dané dokumentaci, včetně identifikace připomínkující složky a osoby. Součástí Protokolu o vypořádání připomínek bude způsob vypořádání jednotlivých připomínek a požadavků ze strany Zhotovitele a způsob zpracování připomínek do příslušné části dokumentace. Podepsáním dokumentu „Protokol o vypořádání připomínek“ bude provedena akceptace díla ze strany Objednatele.

2.2.18. Součástí Díla bude také smluvní zajištění:

- **na výkupy a zatížení nemovitých věcí** (tzv. trvalé zábory):
  - smlouvy o převodu nemovitých věcí nebo jejich částí (pozemků a staveb, nejsou-li součástí pozemku), součástí a příslušenství včetně strojů nebo jiných upevněných zařízení ve smyslu ust. § 508 občanského zákoníku [21], uzavřené s vlastníky (či jinými oprávněnými osobami) trvale dotčených nemovitých věcí včetně zajištění jejich ověřeného podpisu (**kupní smlouvy a smlouvy převodu práva/příslušenosti hospodaření s majetkem státu**)
  - smlouvy prokazující právo provést stavbu dle stavebního zákona [1], zejm. smlouvy o umístění a provedení stavby, smlouvy o výpůjčce, včetně závazku uzavřít po skončení stavby na zastavěné pozemky smlouvu o převodu nemovitých věcí, v případech kdy z časových důvodů nelze uzavřít smlouvy o převodu vlastnického práva a vlastník souhlasí s převodem (např. ČD, kraj, obec),
  - smlouvy o smlouvě budoucí o zřízení věcného břemene - služebnosti či smlouvy o zřízení věcného břemene - **služebnosti** k nemovité věci nebo její části uzavřené s vlastníky (či jinými oprávněnými osobami) nebo smlouvy o plnění mající povahu věcného břemene - služebnosti,
- **na nájmy pro účely stavby** (dočasné zábory):
  - smlouvy na dočasné zábory stavbou dotčených nemovitých věcí nebo jejich částí (týká se pouze dočasných záborů souvisejících s technologickým postupem předepsaným Zhotoviteli stavby projektem – Zásady organizace výstavby (ZOV), zejména smlouvy o umístění a provedení stavby, smlouvy o smlouvách budoucích nájmech,
- **na demolice:**
  - smlouvy o právu k stavebním úpravám nebo demolici cizích objektů (mimo majetek SZDC)
- **na investice vyvolané stavbou** (viz 5.1.15):
  - smlouvy o přeložce/překládce zařízení distribuční soustavy dle energetického zákona [16] a sítí elektronických komunikací dle zákona o elektronických komunikacích [17],
  - smlouvy o budoucí smlouvě uzavřené s vlastníky/provozovateli dokončených SO a PS, které budou obsahovat způsob a podmínky převzetí těchto objektů do vlastnictví nebo užívání příslušných subjektů a v případě přeložky pozemní komunikace budou obsahovat způsob a podmínky převzetí těchto objektů, včetně pozemků nebo jejich částí, do vlastnictví nebo užívání příslušných subjektů dle zákona o pozemních komunikacích [20].

Výše uvedené smlouvy, budou vyhotoveny v souladu s platnými právními předpisy a dle pokynů a podkladů (viz 2.2.25) Objednatele.

2.2.19. V rámci smluvního zajištění stavby je Zhotovitel povinen v případě trvale dotčených nemovitých věcí nebo jejich částí (pozemků a staveb, nejsou-li součástí pozemku) před přípravou první kupní smlouvy zjistit, zda se na stavbu aplikuje zákon č. 416/2009 Sb. [27], což platí pro tyto případy:

- a) Stavba je umístována v plochách a koridorech vymezených v platné politice územního rozvoje (PÚR), v její textové, či grafické části. Rozumí se tím kdekoli na trati, která je v textové či grafické části PÚR vymezena.
- b) Stavba je v územně plánovací dokumentaci vymezena jako veřejně prospěšná. Územně plánovací dokumentací se rozumí Zásady územního rozvoje jako územně plánovací dokumentace kraje a Územní plán jako územně plánovací dokumentace obce. Tuto skutečnost je nezbytné zjistit nahlédnutím do platné územně plánovací dokumentace, pořízením kopie příslušné části této dokumentace vymezující veřejně prospěšné stavby a založením této kopie do spisu smlouvy. Nebude-li možno do územně plánovací dokumentace nahlédnout na internetu, je třeba vznést písemný dotaz na příslušný orgán územního plánování a jeho vyjádření založit do majetkoprávní části dokumentace.

2.2.20. V rámci smluvního zajištění stavby je Zhotovitel povinen zajistit veškeré podklady a smluvní zajištění za připojení k přenosové nebo distribuční soustavě, nebo je požadováno, aby se Objednatel podílel podle výšky odebíraného příkonu na úhradě oprávněných nákladů provozovatele přenosové soustavy, nebo provozovatele příslušné distribuční soustavy spojených s připojením svého zařízení, které plyne ze

zákona č. 458/2000 Sb. [16]. Jedná se taky o přeložky zařízení přenosové soustavy a zařízení distribuční soustavy a přeložky rozvodných tepelných zařízení, kdy přeložky těchto zařízení a soustav zajišťuje jeho vlastník na náklady Objednatele, přičemž vlastnictví zařízení přenosové soustavy, distribuční soustavy a rozvodných tepelných zařízení se po provedení přeložky nemění.

- 2.2.21. V rámci smluvního zajištění stavby je Zhotovitel povinen zajistit veškeré podklady a smluvní zajištění za vyvolanou nezbytnou úpravu, nebo překládku nadzemního nebo podzemního vedení veřejné komunikační sítě elektronických komunikací, a to na úrovni stávajícího technického řešení, které plynou ze zákona č. 127/2005 Sb. [17].
- 2.2.22. V případě, že se na stavbu bude aplikovat zákon o urychlení výstavby [27], může být uzavřena pouze **kupní smlouva** dle samostatného vzoru poskytnutého objednatel. Pokud bude nemovitá věc vlastněna spoluvlastníky, bude každému spoluvlastníkovi předložen samostatný návrh kupní smlouvy na převod spoluvlastnického podílu. S vlastníkem nemovité věci nelze uzavřít smlouvu o právu provést stavbu ani smlouvu o smlouvě budoucí kupní.
- 2.2.23. V případě, že se na stavbu bude aplikovat zákon o urychlení výstavby [27] a vlastník nesouhlasí se zřízením budoucího věcného břemena, musí být vlastníkově zaslána smlouva o zřízení věcného břemena, včetně geometrického plánu vyhotoveného v souladu s (P).
- 2.2.24. Na plnění povinností Zhotovitele ke smluvnímu zajištění se přiměřeně užijí ustanovení § 2445 občanského zákoníku [21]. Úplata (provize) je součástí Ceny Díla, a to včetně nákladů spojených s plněním uvedených povinností Zhotovitele.
- 2.2.25. Doklady týkající se smluvního zajištění (viz 2.2.18 a 2.2.19), budou současně s dokumentací předány Objednateli v kopiích jako součást přílohy I – Geodetická dokumentace – Majetkoprávní část, dle požadavku směrnice č. 11/2006 [70]. Originály dokladů budou předány v samostatné složce opatřené soupisem předávaných dokladů. Kupní smlouvy a Smlouvy o zřízení věcného břemene – služebnosti předá Zhotovitel, za účelem zápisu do katastru nemovitosti, Objednateli neprodleně po jejich uzavření.
- 2.2.26. Pro smluvní zajištění (viz 2.2.18 a 2.2.19) poskytne Objednatel Zhotoviteli součinnost při uzavírání smluv, poskytne mu vzorové smlouvy na jednotlivé typy smluv. Objednatel poskytne Zhotoviteli i součinnost při výběru znalce v oboru oceňování nemovitostí, kteří se Zhotovitelem smluvně zajistí zpracování potřebných posudků pro smluvní agendu majetkoprávní části.

### 2.3. Určení zástupců Objednatele a dalších dotčených osob k projednání dokumentace:

2.3.1. S ohledem na povahu Díla si smluvní strany sjednávají, že Zhotovitel bude při projednávání dokumentace jednat přímo se specializovanými útvary Objednatele a dalších dotčených osob a orgánů. Projekt musí být projednán s níže uvedenými zástupci a profesními specialisty Objednatele, dále se zástupci dalších dotčených osob a s dotčenými orgány státní správy, případně fyzickými a právníckými osobami dle požadavků příslušného úřadu, vydávajícího stavební povolení.

#### 2.3.2. Organizační útvary GR ŠZDC přizvání k projednání dokumentace:

- úsek modernizace dráhy, Odbor přípravy staveb (O6)
- úsek řízení provozu, Odbor operativního řízení a výluk (O11)
- úsek řízení provozu, Odbor základního řízení provozu (O12)
- úsek provozuschopnosti dráhy, Odbor traťového hospodářství (O13),
- úsek provozuschopnosti dráhy, Odbor automatizace a elektrotechniky (O14),
- úsek provozuschopnosti dráhy, Odbor provozuschopnosti (O15) - Oddělení životního prostředí,
- úsek řízení provozu, Odbor jízdního řádu (O16)
- úsek generálního ředitele, Odbor strategie (O26)
- úsek správy majetku, Odbor stavební (O29)
- úsek generálního ředitele, Odbor bezpečnosti a krizového řízení (O30).

#### 2.3.3. Organizační jednotky SZDC přizvané k projednání dokumentace (OJ SZDC):

- příslušná Stavební správa (SSZ a SSV)
- Oblastní ředitelství – OŘ (projednání a posouzení dokumentace v rozsahu předmětu Díla zejména z hlediska správních a udržovacích činností),



- Správa železniční geodézie – SŽG (projednání a posouzení z hlediska souběhu zájmů vyplývajících z budoucího vlastnictví pozemků, z ÚAPŽDC, z geodetických základů (ŽBP), ze správy prostorové polohy koleje (PPK), ze správy dat staničení, mapových podkladů),
- Správa železniční energetiky - SŽE,
- odborné složky příslušného OŘ

**2.3.4. ČD a.s. a jejich smluvní udržující organizace prizvané k projednání dokumentace:**

- Odbor investic - O3
- Odbor správy a prodeje majetku O32
- ČD Telematika a.s.
- správce předmětného dotčeného majetku

**2.3.5. Objednavatelé dopravy ve veřejném zájmu (MD, Kraje)**

**2.3.6. Dotčené orgány a osoby v rozsahu požadavků zákona č. 183/2006 Sb. [1] a zákona č. 500/2004 Sb. [26].**

**2.4. Autorský dozor**

2.4.1. Na základě požadavku stavebního zákona [1] bude součástí povinnosti Zhotovitele i činnosti spojené s výkonem Autorského dozoru projektanta v průběhu přípravy a realizace díla dle zákona 360/1992 Sb. [5]. Náplní práce AD je dodržení hlavních zásad celkového řešení Projektu stavby a udržení souladu mezi jednotlivými částmi projednané a odsouhlasené dokumentace stavby. Jako Zhotovitel dokumentace pro stavební povolení bude AD vykonávat zejména tyto hlavní činnosti:

- Účast na předání staveniště Zhotoviteli. (Staveniště předává Objednatel a Autorský dozor kontroluje, zda skutečnosti známé v době předávání staveniště odpovídají předpokladům, podle kterých byl vypracován Projektová).
- Účast na kontrolních dnech stavby a spolupráce s ostatními partnery při operativním řešení problémů vzniklých na stavbě. Autorský dozor projektanta sleduje z technického hlediska po celou dobu realizace stavby její soulad se schválenou projektovou dokumentací.
- Sledování a dodržování podmínek pro stavbu tak, jak jsou určeny stavebním povolením a stanovisky dotčených účastníků výstavby, která jsou ve stavebním povolení stanovena jako závazná.
- Právo a povinnost provádět záznamy do stavebního deníku a v případě zjištění nesouladu mezi prováděním stavby a vypracovanou dokumentací o této skutečnosti neprodleně informovat. Úplný rozsah podmínek výkonu autorského dozoru Zhotovitele je uveden v Obchodních podmínkách. Součástí povinnosti Autorského dozoru bude vypracování souhrnného rozpočtu stavby ve stádiu 5 při změně během výstavby, dle směrnice č. 20/2004 [83] v platném znění.

**3. POŽADAVKY NA ROZSAH A ČLENĚNÍ DOKUMENTACE**

3.1.1. Členění (P) řeší vyhláška č. 146/2008 Sb. [28] a Směrnice SZDC č. 11/2006 [70], v případě, že jsou tyto dokumenty v rozporu, má přednost členění dle vyhlášky.

3.1.2. Obsahová struktura, pojmenování a číslování jednotlivých stavebních objektů a provozních souborů bude vycházet ze schválené a odsouhlasené Přípravné dokumentace stavby. Změnu lze provést pouze se souhlasem Objednatele, a to jenom v případech, kdy změna negativně neovlivní schválené a vydané územní rozhodnutí a MD schválený „Záměr projektu“ stavby. Veškeré takto provedené změny musí být projednané a odsouhlasené.

3.1.3. Nad rámec interního předpisu [70] a příslušné vyhlášky [28] budou součástí dokumentace přílohy, které jsou vyžadované k podání žádosti na posouzení shody s technickými požadavky na interoperabilitu dle [53]:

**3.1.3.1. ČÁST J – DOKUMENTACE PRO REGISTR SUBSYSTÉMU:**

**Technická zpráva:**

Souhrn všech podkladů a technických požadavků na interoperabilitu v jednotlivých subsystémech: infrastruktura, energie a v subsystému řízení a zabezpečení,

**Výkresová část:**

**Přehledná situace stavby** (v měřítku 1 : 10 000), s vyznačením traťových a staničních úseků, dále pro traťové úseky schematicky znázornění, kde jsou umístěny kolejové spojky, významné body usnadňující strojvedoucímu orientaci a jejich kilometrická poloha na trati.

Označení možné přístupové cesty k železničnímu pozemku ze silniční sítě a jejich kilometrická poloha pro usnadnění evakuace cestujících po silnici, a označí se též železniční stavby a tunely, pokud obsahují zvláštní zařízení pro evakuaci cestujících

**Situační schéma stanic** s vyznačením užitečné délky všech kolejí, nejvyšší rychlosti, u výhybek rychlost jízdy do odbočky, návrh polohy hlavních návěstidel, délky a výšky nástupišť, zařízení pro usnadnění přístupu osob s omezenou schopností pohybu a orientace.

### 3.1.3.2. ČÁST K – DOKUMENTACE PRO POSOUZENÍ SHODY:

#### **Shoda součástí interoperability:**

dle [53] se uvedou jmenovitě součásti interoperability a upřesní se požadavky na posuzování jejich shody v členění po jednotlivých subsystémech *Infrastruktura, Řízení a zabezpečení a Energie*. Pokud není v ZTP jmenovitě uvedeno jinak, požadavky na posuzování vybraných stavebních výrobků, nezařazených do strukturálních subsystémů, se v P zrekapitulují jen obecným výčtem výrobků.

#### **Shoda subsystémů:**

dle [53] se dle členění na jednotlivé subsystémy upřesní požadavky na posuzování jejich shody v případě, že nejsou, kdy nejsou k dispozici příslušné TSI pro konvenční tratě. Sleduje se přitom následující časové členění posuzování shody:

- v projektu stavby,
- po dokončení realizační dokumentace, pokud u konkrétního subsystému je relevantní,
- ve stádiu realizace,
- při uvedení do provozu.

V uvedeném časovém členění se pro jednotlivé strukturální subsystémy ve vhodné tabulkové formě postupně stanoví požadavky na všechny základní a další závazné parametry. Nejvyšší prioritu pro stanovení odchylek mají technické podklady, uvedené v příloze Vyhlášky (evropské specifikace). Při hodnocení shody subsystémů se přihlíží k vzájemným rozhraním subsystémů uvedených v [53]. Proto je potřebné sledovat pro strukturální subsystémy vzájemnou provázanost požadavků ze všech subsystémů. Tato část dokumentace musí být připravena tak, aby bylo možno ji postupně aktualizovat v jednotlivých etapách výše uvedeného časového členění posuzování shody – předpokládá se následné podrobné dopracování pro stádium realizace stavby.

3.1.4. Na základě požadavků obecně platných právních předpisů ČR se doplňuje požadavek interního předpisu [70], následovně:

- Součástí příloh jednotlivých stavebních objektů a provozních souborů bude soupis prací s výkazem výměr bez ocenění dle [49] včetně technické specifikace s podrobným vymezením množství stavebních prací, konstrukcí, dodávek nebo služeb s uvedením postupu výpočtu celkového množství položek soupisu prací,
- Součástí ČÁSTI G – NÁKLADY bude soupis prací jednotlivých SO a PS s výkazem výměr s uvedeným názvem položky včetně technické specifikace dle požadavků [49] a souhrnný rozpočet dle požadavku [83].

3.1.5. Součástí dílčí části odevzdání dokumentace pro stavební povolení bude i příloha I – GEODETICKÁ DOKUMENTACE v podrobnosti dané přílohou č. 2 interního předpisu [70].

3.1.6. Součástí každého odevzdání dokumentace bude vždy příloha F – ZÁSADY ORGANIZACE VÝSTAVBY v podrobnosti dané přílohou č. 2 interního předpisu [70].

## 4. TECHNICKÉ POŽADAVKY NA ZPRACOVÁNÍ PROJEKTU STAVBY

### 4.1. Všeobecně

4.1.1. Základní rozsah a náplň (P) bude zpracován na základě výchozích podkladů, které jsou závaznými dokumenty a jsou součástí Zadávací dokumentace, Díl 3 – Výchozí podklady předávané zadavatelem.

4.1.2. Pro zhotovení (P) jsou **závaznými podklady** obecně platné právní předpisy ČR, dále pak platné interní dokumenty a předpisy SZDC, (jako například Směrnice, TKP, předpisy, zaváděcí listy, vzorové listy apod.), VTP, ZTP, normy TNŽ a ČSN, vše v platném znění. Objednatel umožňuje Zhotoviteli přístup ke všem svým interním dokumentům a předpisům (viz. kapitola 7). Při zpracování dokumentace si Zhotovitel zajistí

veškeré výše uvedené **závazné podklady** na vlastní náklady a předmětnou dokumentaci stavby zpracuje v souladu s nimi.

- 4.1.3. U přeložek pozemních komunikací musí Zhotovitel vycházet také z platných interních dokumentů a předpisů budoucího vlastníka /správce (Technické kvalitativní podmínky staveb pozemních komunikací - viz [www.pjpk.cz](http://www.pjpk.cz)).
- 4.1.4. V ZOV budou navrženy a rozepsány základní postupy výstavby, požadavky na výluky trati a uzavírky komunikací.
- 4.1.5. Základní rozsah navržených úprav musí odpovídat dle typu zařazení tratě interním směrnícím Objednatele [82][84][87].
- 4.1.6. Návrh a rozsah technického řešení musí odpovídat Přípravné dokumentaci stavby, která je součástí zadávacích podmínek a bude respektovat požadavky a připomínky orgánů státní správy, dotčených osob, s kterými byla PD v průběhu zpracování a územního řízení (ÚR) projednána a požadavky vzešlé z podmínek ÚR, dále bude respektovat podmínky posuzovacího a schvalovacího protokolu PD.
- 4.1.7. Změna technického řešení, která by navýšila stanovenou cenu a rozsah stavby lze navrhnout jenom v případech, kdy by původní navržené technické řešení neodpovídalo novým, případně změněným legislativním požadavkům, bezpečnosti provozu v průběhu realizace nebo během užívání stavby. Takovou změnu lze navrhnout v průběhu zpracování Projektu stavby.
- 4.1.8. Za změnu závazku ze smlouvy se nepokládá rozpracování daného technického řešení v rámci zpracování (P), v rozsahu změn jednotlivých položek soupisu prací, případně úprava množství v položce, a to pouze za předpokladu, že nedojde ke změně celkové smluvní ceny za Dílo.
- 4.1.9. Veškerá navržená řešení, materiály a technologické postupy navržené projektem stavby musí umožnit využití technologií, dostupných na trhu a certifikovaných pro použití v České republice. Projektant bude dále respektovat skutečnost, že technologie pro použití na celostátních a regionálních drahách ve vlastnictví státu podléhají schvalovacímu řízení podle příslušné směrnice SZDC [85][86].
- 4.1.10. V případě investiční akce na dráze celostátní navrhne projektant v rámci zpracování projektu stavby taková zařízení, která budou splňovat podmínky příslušných Technických specifikací interoperability (TSI) pro konvenční tratě v platném znění [59].
- 4.1.11. Základní parametry prvků součástí interoperability a subsystémů použitých v evropském železničním systému musí zajistit dokonalou slučitelnost vlastností dopravní cesty dráhy s vlastnostmi kolejových vozidel a zabezpečit na tratích evropského železničního systému plynulé a bezpečné provozování drážní dopravy, požadovanou úroveň výkonnosti a kvality služeb při vynaložení přiměřených nákladů na provozování dráhy a drážní dopravy.
- 4.1.12. Ustanovení Směrnice GR SZDC č. 11/2006 [70], Příloha č. 3, část D.1.1 STANIČNÍ ZABEZPEČOVACÍ ZAŘÍZENÍ neupravuje problematiku projektování **provizorního** zabezpečovacího zařízení. Zhotovitel (P) u těchto SO a PS uvede v dokumentaci závazná pravidla pro postup zhotovitele PSŘ:
  - zhotovitel PSŘ dodá schválenou výkresovou dokumentaci pro provizorní zabezpečovací zařízení, řešící **pouze cílový stav a rozhodující** stavební postupy, odsouhlasené v připomínkovém řízení,
  - za dodání schválené související výkresové dokumentace pro ostatní stavební postupy zodpovídá zhotovitel stavby v souladu se Směrnicí GR SZDC č. 11/2006 [70], Příloha č. 4.
- 4.1.13. V popisovém poli dokumentace včetně výkresových příloh (viz ČSN EN ISO 7200), musí být jednoznačně stanovené osoby (jménem a příjmením), které se na zpracování dokumentace podílely, a to v rozsahu:
  - Odpovědná osoba za zpracování a koordinaci dané části dokumentace,
  - Osoba nebo více osob, které navrhly a vypracovaly dokumentaci (v případě, že jednotlivé přílohy navrhlo a vypracovalo více osob lze uvést v základním popisovém poli dokumentace jednotlivých SO a PS „dle příloh“),
  - Osoba, která příslušnou část dokumentaci kontrolovala a ověřovala autorizačním otiskem razítka (v případě, že jednotlivé přílohy kontrolovalo více osob lze uvést v základním popisovém poli dokumentace jednotlivých SO a PS „dle příloh“ a nad základním popisovým polem otisk razítka odpovědné autorizované osoby vedoucího týmu Zhotovitele).
- 4.1.14. Osoby odborného personálu dodavatele, kterým prokazoval Zhotovitel kvalifikaci a osoby, které byly hodnoceny v rámci dílčího kritéria „Kvalifikace a zkušenosti vybraných členů odborného personálu dodavatele“ případně osoby, které je nahradily, dle příslušných ustanovení SOD, se musí přímo podílet

na plnění Díla. Tato skutečnost bude doložena uvedením těchto osob v popisovém poli dokumentace, případně účastí na jednání (viz kapitola 2.2), což bude doloženo prezenční listinou z jednání.

#### 4.2. Soupis prací

- 4.2.1. Soupis prací jednotlivých SO a PS budou zpracované v rozsahu vyhlášky 169/2016 Sb. [49], přičemž vedlejší rozpočtové náklady VRN budou i nadále rozpuštěné do jednotlivých položek.
- 4.2.2. Samostatnou položkou uvedenou mimo položkový rozpočet jednotlivých SO a PS, budou dle [49] ostatní rozpočtové náklady, tj. ostatní náklady spojené s plněním povinností dodavatele vyplývající z jiných podmínek neuvedených v položkových rozpočtech stavebních objektů, inženýrských objektů, nebo provozních souborů a které jsou buď předmětem dodávky Zhotovitele a jsou vyčleněné zvláště jako všeobecné položky zahrnuté do SO 98-98 Všeobecný objekt, nebo budou předmětem jiného samostatného výběrového řízení.

#### 4.3. Dokumentace

- 4.3.1. Dokumentace musí svojí koncepcí a obsahovou náplní provést důslednou koordinaci s dalšími stavbami SZDC, cizích investorů na pozemcích SZDC a v ochranném pásmu dráhy a stavbami na stavbou dotčeném území.
- 4.3.2. Dokumentace musí provést koordinaci a spolupráci se správcem dotčených energetických zařízení dle požadavků [16].
- 4.3.3. Dokumentace musí provést koordinaci a spolupráci se správcem dotčených elektronických komunikací dle [17].
- 4.3.4. V dokumentaci budou jednoznačně specifikovaná technická zařízení určená k provozuschopné části stavby s návrhem podmínek pro zavedení zkušební provozu a stanovení jeho délky.
- 4.3.5. Dokumentace musí jasně a komplexně s důslednou vnitřní koordinací, řešit základní postupy výstavby, požadavky na výlukové časy, případně jiná omezení železničního provozu, uzavírky komunikací, zařízení staveniště a všechny další náležitosti související s prováděním stavby, doložené v příloze POV, přičemž veškeré navržené postupy musí být projednané.
- 4.3.6. Pokládka nové kabelizace a úpravy železničního svršku a spodku a umělých objektů budou řešeny přednostně ve stávajícím obvodu dráhy a na pozemku dráhy a to tak, aby nedošlo k narušení stávajících nedotčených konstrukcí. Jako podklad pro zakreslení nové kabelové trasy se požaduje použít katastrální mapu. V případě nutnosti zásahů na pozemky třetích osob, zpracuje projektant patřičné podklady pro majetkoprávní řízení.
- 4.3.7. Dokumentace bude respektovat majetkové poměry mezi ČD a SZDC a podle toho bude uspořádána.
- 4.3.8. Pro majetkoprávní vypořádání stavby zajistí Zhotovitel vypracování geometrických plánů v souladu požadavky příslušných právních předpisů [19][20][29][66].
- 4.3.9. Součástí dokumentace bude „**Zpráva o posouzení bezpečnosti**“ dle [59].
- 4.3.10. Následná úprava směrového a výškového uspořádání koleje po uvedení do provozu včetně geodetického zaměření (dále také následná úprava GPK). Jedná se o práce prováděné vždy po rekonstrukci koleje v případě, že rekonstrukce zahrnuje čištění, nebo zřízení nového kolejového lože, nebo sanaci pláně železničního spodku, případně zvyšování únosnosti pražcového podloží, nebo ostatní práce pokud se provádějí se snesením kolejového roštu (viz interní předpis SZDC (ČD) S3/1 [69] a TKP[68]).
- 4.3.11. **Předpokládanou dobu provedení následné úpravy směrového a výškového uspořádání koleje** stanoví Zhotovitel po projednání s oprávněným zástupcem Objednatele na základě předpokládaného vývoje stavu GPK, a to dle rozsahu a charakteru provozu na dané trati s přihlédnutím na směrové a sklonové poměry koleje. Pro každý stavební objekt železničního svršku, u kterého se předpokládá následná úprava GPK (dle SZDC (ČD) S3/1 [69]), musí být v ZOV uveden předpokládaný termín provádění následné úpravy odpovídající uvedení koleje do provozu.

#### 4.4. Vyzískaný materiál

- 4.4.1. Dokumentace navrhne řešení na vhodné ekonomické využití čisté výkopové zeminy pro vlastní účely stavby s provedenou a doloženou koordinací jednotlivých stavebních postupů POV, přičemž musí jasně stanovit způsob nakládání s odpady dle [11][46][57] s přehledným zatříděním a doloženým odborným stanoviskem pověřené osoby na hodnocení nebezpečných vlastností odpadů. Dokumentace také navrhne alternativní možnosti uložení nekontaminovaného odpadu s cílem snížit náklady na odvoz

a uložení na skládce. Vliv stavby na životní prostředí, část odpady a nakládání s odpady, doložit také do technických zpráv jednotlivých SO a PS.

- 4.4.2. V případě vzniku vyzískaného materiálu bude přesně stanoven rozsah a množství ostatního vyzískaného materiálu k dalšímu možnému využití a manipulaci s ním dle [77]. V případě, že použité dřevěné pražce nebudou sloužit opětovnému použití k původnímu účelu, je nutno je zařadit pod katalogové číslo 17 02 04 a nakládat s nimi jako s nebezpečným odpadem.

#### **4.5. Životní prostředí, hluk a odpady**

- 4.5.1. V případě potřeby kácení bude Zhotovitel (P) respektovat příslušné právní předpisy [7]. Za účelem stanovení rozsahu a kvality kácené zeleně bude zaktualizován dendrologický průzkum z PD na současný stav, který bude sloužit jako podklad pro povolení ke kácení dřevin rostoucích mimo les. Průzkum bude vyhodnocen v souladu s dotčenou legislativou (pádová vzdálenost, ochrana elektrického vedení atp.) s důrazem na ochranu lesní a mimolesní zeleně. Případné kácení bude projednáno s majiteli pozemků a s příslušnými správními orgány se zajištěním povolení ke kácení zeleně. Dále bude projednán způsob nakládání s vytěženou dřevní hmotou a ostatními zbytky vegetace. Závěr Dendrologického průzkumu bude obsahovat přesný seznam dřevin a zapojených porostů mimolesní zeleně kácených v režimu povolení ke kácení dle [7] a v režimu bez povolení. Součástí dokumentace bude i zaměření dřevin určených ke kácení souřadnicemi GPS. Pokud odstranění vegetace bude provedeno mimo režim stavby, musí být doloženo správcem respektive majitelem pozemku, že vegetace bude odstraněna do zahájení prací na dokumentaci pro stavební řízení. Rozhodnutí o povolení ke kácení zajistí Zhotovitel projekčních prací k územnímu rozhodnutí. Rozhodnutí o povolení ke kácení zajistí Zhotovitel na základě plné moci Objednatele.
- 4.5.2. Bude provedena aktualizace polohy stavby (dle dokumentace PD) vůči zvláště chráněným územím, evropsky významným lokalitám a ptačím oblastem dle příslušného zákona [7]. V případě změny budou předměty ochrany obecně popsány, bude proveden inventární průzkum a bude provedeno vyhodnocení, které bude projednáno s příslušným dotčeným správním úřadem. Součástí bude zakres předmětných lokalit do mapového podkladu. Pokud by stavba mohla významně ovlivnit příznivý stav předmětu ochrany nebo celistvost evropsky významné lokality nebo ptačí oblasti, bude zpracováno Hodnocení důsledků stavby na uvedené evropsky významné lokality a ptačí oblasti dle příslušného zákona [7]. Současně s dalšími vyjádřeními všech dotčených orgánů a osob oblasti ochrany ŽP bude dokladová část obsahovat také samostatné odůvodněné stanovisko podle příslušného zákona [7] k ovlivnění evropsky významných lokalit a ptačích oblastí.
- 4.5.3. Dále bude provedena aktualizace polohy stavby (dle dokumentace PD) vůči územnímu systému ekologické stability (ÚSES), významným krajinným prvkům (VKP), přírodním památkám, památným stromům atp. dle příslušného zákona [7]. Předměty ochrany budou obecně popsány, bude proveden inventární průzkum a bude provedeno vyhodnocení, které bude projednáno s příslušným dotčeným správním úřadem. Součástí bude i znázornění v mapovém podkladu.
- 4.5.4. V případě prokázání výskytu zvláště chráněných druhů na základě biologického průzkumu v obvodu stavby nebo bezprostředním okolí musí být stanovena taková opatření na jejich ochranu, aby v plném rozsahu vyhověla požadavkům příslušného zákona [7]. Potřebné výjimky z druhové a stanovištní ochrany musejí být projednány s dotčenými správními úřady.
- 4.5.5. V případě rekonstrukce mostů a propustků ve volné krajině bude respektována Metodika křížení komunikací a vodních toků s funkcí biokoridorů (Agentura ochrany přírody a krajiny ČR, 1995). V návrhu projektového řešení bude pokud možno zachován stávající profil pod mostním objektem v souladu s odtokovými poměry v daném povodí, tak aby nebyla omezována migrace volně žijících živočichů. Podmostí musí být upraveno tak, aby nedošlo ke zhoršení migrační prostupnosti zejména pro vodní obratlovce, obojživelníky a plazy.
- 4.5.6. Při zpracování projektu bude aktualizováno Akustické posouzení z PD dle případných změn a požadavků vyplývajících z připomínek. V úvodu bude předmětná stavba popsána ve vztahu k vedení železniční trati. Začátek, konec a veškeré přeložky stavby budou charakterizovány stávající kilometrží, a pokud dojde ke změně kilometrže, tak i budoucí. Dále bude popsána platná legislativa a vyselektovány hygienické limity týkající se stavby. V případě prokazatelného překročení hygienických limitů hluku (pro chráněný vnitřní prostor staveb, chráněný venkovní prostor staveb a chráněný venkovní prostor) dle [52], budou do technického řešení doplněna protihluková opatření pro splnění příslušného hygienického limitu (pokud jsou z technického a ekonomického hlediska možné).

- 4.5.7. Součástí Akustického posouzení bude měření hluku z provozu. Měření bude použito jako podklad pro vypracování akustického posouzení a ověření výpočtového modelu. Měřicí body budou charakterizovat zájmové území a budou navrženy se souhlasem Objednatele. Pokud Objednatel nestanoví jinak, bude provedeno 24hodinové synchronní měření v době optimálního rozsahu dopravy. Pokud to bude technické možné, bude z měření vyseparován pouze hluk ze železniční dopravy a budou zaznamenány veškeré dostupné údaje o projíždějících soupravách (typ souprav, typ hnacího vozidla, počet vozů, rychlost, typ kolejových brzd atd.). Hodnotí se výsledná hodnota zjištěna měřením při umístění mikrofonu ve vzdálenosti 2 m (min. 0,5 m) od fasády posuzovaného objektu (před odrazivým povrchem) po odečtení korekce pro odraz od fasády k získání dopadajícího zvukového pole dle [55]. Dále bude v protokolu z měření vypočtena kombinovaná rozšířená nejistota měření, která bude od výsledné naměřené hodnoty odečtena. Objednatel odsouhlasí výběr měřících bodů a bude informován o termínu měření.
- 4.5.8. Pokud charakter stavby umožňuje použít starou hlukovou zátěž, bude provedeno její prokazování. Na základě údajů o rozsahu osobní a nákladní dopravy k 31. 12. 2000 a rovněž o stávajícím a výhledovém rozsahu dopravy, který bude předán Objednatelem, bude v Akustickém posouzení určeno, zda lze pro stavbu uplatnit korekci pro starou hlukovou zátěž dle příslušného právního předpisu [52]. Při prokazování bude použita korekce pro nový železniční svršek dle [55] a korekce pro odraz od fasády dle [56]. Stará hluková zátěž bude posouzena v rámci celé stavby nebo po jednotlivých úsecích dle výškového nebo směrového vedení trasy.
- 4.5.9. V Akustickém posouzení bude popsán použitý 3D výpočtový model a vypsány všechny vstupní údaje výpočtu. Výpočtový 3D model bude sestaven dle reálného stavu – počet kolejí, provoz jednotlivých vlakových souprav na příslušných kolejích, výšky objektů apod. Výpočtové body budou vytipovány tak, aby co nejlépe charakterizovaly akustické zatížení zájmového území. Body budou přesně definovány (čp. využití dle katastru nemovitostí) a zakresleny v přehledné mapě. Výšky objektů ve 3D výpočtovém modelu budou stanoveny dle reálného stavu, čemuž bude odpovídat i umístění výpočtových bodů. U vyšších budov budou výpočtové body zohledněny i vyšší nadzemní podlaží. Z přehledné tabulky výsledků výpočtu bude u každého bodu jasně vymezen hygienický limit a označeny hodnoty  $L_{Aeq,T}$  překračující tyto limity.
- 4.5.10. Budou navržena taková protihluková opatření, aby nedocházelo k překračování hygienických limitů. Výšky navržených protihlukových stěn (dále jen PHS) budou optimalizovány. U navržených PHS budou uvedeny všechny parametry (začátek a konec PHS - staničení v km, umístění – vlevo nebo vpravo, délka, výška PHS a povrch stěny atp.). V přehledné tabulce bude každý výpočtový bod charakterizován vypočtenou hodnotou  $L_{Aeq,T}$  bez a s navrženými PHS, bude uveden hygienický limit a budou označeny hodnoty, které tyto limity překračují. Pokud budou u některých objektů navržena individuální protihluková opatření (dále jen IPO), budou tyto objekty detailně popsány (čp., katastr nemovitostí, stávající typ oken, atp.). Dále budou popsány jiné alternativy protihlukové ochrany a možnosti jejich využití.
- 4.5.11. Součástí Akustického posouzení budou hlukové mapy pro stávající a projektovaný stav (bez a s protihlukovým opatřením), pro denní i noční dobu. V mapách bude zakreslen začátek a konec stavby, dále budou zakresleny výpočtové a měřicí body a ochranné pásmo dráhy. Z hlukové mapy bude jasně zřetelný zdroj hluku (počet kolejí atp.).
- 4.5.12. Bude zpracováno Akustické posouzení – hluk ze stavební činnosti na základě definovaných ploch pro zařízení stavenišť, dopravních tras (včetně odvozů a dovozu materiálů), stavebních postupů, stavebních mechanismů atp. V závěru posouzení bude provedeno vyhodnocení a návrh případných protihlukových opatření.
- 4.5.13. Dále bude zpracováno vyhodnocení expozice vibracím dle naměřených dat v nejzasáženějších objektech. Bude provedeno měření hladiny zrychlení vibrací v chráněných vnitřních prostorech staveb v okolí zájmového území. Součástí Vyhodnocení bude Protokol o měření, fotodokumentace a popis měřících bodů.
- 4.5.14. V případě zpracování Dokumentace EIA v rámci PD musí být změny vstupních parametrů v (P) posouzeny s touto dokumentací.

## 5. POŽADAVKY NA ZPRACOVÁNÍ GEODETICKÉ DOKUMENTACE

### 5.1. Všeobecná ustanovení

- 5.1.1. Geodetická dokumentace Projektu stavby bude zpracovaná na základě platných norem, předpisů, vyhlášek a opatření, které jsou uvedeny v následujícím textu. Geodetická dokumentace musí zajistit dostatečný geodetický podklad pro provedení díla.
- 5.1.2. Geodetická dokumentace a vytyčovací výkresy jednotlivých PS a SO musí být ověřeny úředně oprávněným zeměměřickým inženýrem (fyzická osoba, které bylo uděleno úřední oprávnění podle § 13 odst. 1, písm. c) zákona č. 200/1994 Sb. [14].
- 5.1.3. Obsah geodetické dokumentace je shodný s vyhláškou č. 146/2008 Sb. [28] a se Směrnicí GŘ SZDC č.11/2006 [70].
- 5.1.4. Kompletní soupis pozemků dotčených stavbou bude proveden Zhotovitelem na základě zákresu stavby do katastrální mapy tak, aby jej mohl Objednatel i příslušný stavební úřad snadno kontrolovat. Čísla pozemků budou řazena pokud možno v jednom směru – např. od začátku do konce stavby s uvedením přibližné kilometrické polohy. Dotčeným pozemkem stavbou se rozumí, každý pozemek, kde je umístěna stavba vyžadující změnu vlastnických práv, či vklad věcného břemene - služebnosti ve prospěch investora, respektive jsou na něm umístovány stavby, které nevyžadují změnu vlastnických práv ani vklad věcného břemene - služebnosti (vyvolaná stavba na pozemku majitele vyvolané investice), respektive jsou prováděny stavební práce, které nevyžadují změnu vlastnických práv k pozemkům ani vklady věcných břemen – služebnosti, strpění provedení prací na stávajících zařízeních a pozemcích (úprava stávající vodoteče, úprava stávající komunikace, terénní úprava pozemku a podobně).
- 5.1.5. Identifikace vlastníků dotčených pozemků (v odůvodněných případech i sousedních pozemků) může být v průběhu zpracovávání a projednávání projektové dokumentace prováděna dálkovým přístupem po internetu. Před podáním žádosti o vydání územního rozhodnutí či stavebního povolení (čili těsně před odevzdáním projektové dokumentace) však musí být zajištěny na katastrálním úřadě ověřené (zpoplatněné) doklady podle požadavků příslušného stavebního úřadu, či jiného odboru pověřeného úřadu, vydávajícího na základě těchto podkladů příslušné povolení či rozhodnutí. V době podání žádosti nebudou tyto podklady starší jednoho měsíce. Soupis dotčených pozemků bude Zhotovitel průběžně aktualizovat v souladu se zjištěnými změnami a předávat Objednateli v dohodnutých intervalech.
- 5.1.6. Záborový elaborát bude vyhotoven na podkladě záborového elaborátu z přípravné dokumentace a bude zobrazovat jak nové územní nároky vyvolané novým návrhem řešení dopravní infrastruktury dráhy, tak nevypořádané vlastnické vztahy, kdy stávající těleso dráhy „přesahuje“ katastrální hranici dráhy.
- 5.1.7. Podkladem pro prověření skutečnosti, že současné těleso dráhy nepřesahuje katastrální hranici dráhy je zaměření skutečného tělesa dráhy a dostatečný mapový podklad, prokazující, že se zaměřené těleso dráhy v katastrálním pozemku dráhy nachází.
- 5.1.8. Pakliže nebude k dispozici některý z uvedených podkladů, je předmětem Díla opatření tohoto podkladu. V případě pochybnosti o přesnosti katastrální mapy bude vytyčena katastrální hranice dráhy a vložena do katastru nemovitostí stejně jako geometrický plán. Tím se zajistí podklad pro záborový elaborát na úrovni DKM (digitální katastrální mapy), na který bude navazovat zpracování oddělovacích geometrických plánů, řešících i nevypořádané vlastnické vztahy tělesa dráhy v místech, kde projekt nemá nové územní nároky.
- 5.1.9. Do takto připraveného katastrálního podkladu bude podložen návrh stavby z koordinační situace. „Stavba“ bude graficky „potlačena“ na nezbytný „obrys“, který tvoří zejména hrana svahu či násypu, odvodňovací příkop, PHS, zárubní a opěrné zdi a mostní konstrukce. Obrys dráhy bude konstruován z příčných řezů s rezervou stanovenou Objednatel,em,
- 5.1.10. V místech, kde nejsou nové územní nároky, bude zakreslena čitelná - zaměřená hrana tělesa dráhy.
- 5.1.11. V záborovém elaborátu budou čitelná katastrální čísla, kilometráž bude označena číslem a kolečkem na jedné z kolejí. Nebude-li možné v příslušném měřítku výkresu čitelnosti docílit, bude proveden detail ve zvětšeném měřítku! Takto vyhotovený zákres stavby do katastrální mapy ověří geodet Zhotovitele těsně před podáním žádosti o stavební povolení s datem ne starším tří měsíců, nebo přiloží čisté ověřené katastrální mapy (současný stav, PK, ZE, pozemkové přídělky, pozemkové úpravy atd.).
- 5.1.12. Zhotovitel bude garantovat shodu mezi geodetickou a projektovou dokumentací s ohledem na výkupový plán pozemků, odnětí ZPF a PUPFL. (Koordinační situace, zákres stavby do katastrální mapy a záborový elaborát.)

- 5.1.13. Předmětem Díla bude vypracování geometrických plánů a v souladu požadavky příslušných právních předpisů [19][20][29], pro potřeby majetkoprávního vypořádání celého rozsahu stavby (viz 2.2.18 – 2.2.26) . Pro potřebu uzavírání smluv budou sjednávány kupní ceny stanoveny dle [25][27].
- 5.1.14. Projednání trvalých a dočasných záborů s vlastníky stavbou dotčených pozemků (viz 2.2.18 až 2.2.26).
- 5.1.15. Projednání stavbou dotčených ostatních movitých a nemovitých věcí, kde dojde k úpravám, opravám či přeložkám týkajících se soukromého majetku. V rámci jednotlivých SO a PS bude tento zásah do majetku dokladován zápisem z místního šetření, kde bude vlastník seznámen se způsobem a rozsahem dotčení jeho majetku, následovat bude souhlas vlastníka s navrženým řešením. Dokumenty budou přílohou příslušného SO a PS a současně budou založeny v celkové dokladové části (viz 2.2.18).
- 5.1.16. Projektant vyhotoví samostatný seznam dotčených movitých a nemovitých věcí, který bude součástí souhrnné technické zprávy.
- 5.1.17. Zhotovitel navrhne a vybuduje bodové pole v součinnosti s příslušným SŽG a dále navrhne přemístění, odstranění nebo jiné opatření k ochraně značek bodů základního a podrobného bodového pole (polohového a výškového), které spravují orgány státní správy nebo právnické osoby pověřené vedením dokumentace těchto bodů;
- 5.1.18. Při budování primární vytyčovací sítě zajistí Zhotovitel ověření správnosti dokumentace vytyčovací sítě prostřednictvím příslušného SŽG. Toto ověření bude součástí nákladů stavby. Návrh vytyčovací sítě je součástí projektové dokumentace a podléhá schválení správcem ŽBP. Způsob budování sítě určují výše uvedená ustanovení TKP
- 5.1.19. V grafické části návrhu vytyčovací sítě se zobrazí v samostatném přitisku celkové situace stavby; případnou kolizi projektovaných PS a SO se stávajícími body polohového bodového pole 1.třídy přesnosti (GPS) je nutno v projektu těchto PS a SO řešit ve prospěch nepoškození těchto základních bodů pro vytyčování;
- 5.1.20. V návrhu vytyčovací sítě se sekundární systém (tj. charakteristické body půdorysu prostorové budovy, mostu, tunelu, upravených prostranství a terénních úprav, hlavní body osy liniové stavby a hlavní výškové body) včetně mezních vytyčovacích odchylek určí podle:
- ČSN 73 0420-1 Přesnost vytyčování – Část 1: Základní požadavky v platném znění
  - ČSN 73 0420-2 Přesnost vytyčování – Část 2: Vytyčovací odchylky v platném znění;
- 5.1.21. Vytyčovací výkresy budou zpracovány dle:
- ČSN ISO 4463-1 Měřicí metody ve výstavbě – Vytyčování a měření – Část 1: Navrhování organizace, postupy měření a přijímací podmínky, v platném znění,
  - ČSN ISO 4463-2 Měřicí metody ve výstavbě – Vytyčování a měření – Část 2: Měřicí značky, v platném znění,
  - ČSN ISO 4463-3 Měřicí metody ve výstavbě – Vytyčování a měření – Část 3: Kontrolní seznam geodetických a měřických služeb, v platném znění,
  - ČSN 013419 Vytyčovací výkresy staveb, v platném znění - pro jednotlivé PS a SO v provedení bez výpočtu vytyčovacích prvků, ale navíc bude pro celou stavbu vyhotoven seznam souřadnic v S-JTSK a nadmořských výšek v Bpv všech vytyčovaných bodů projektovaných PS a SO v textovém tvaru;
- 5.1.22. V samostatné příloze budou v grafické a číselné formě dokumentovány souřadnice v S-JTSK včetně seznamu souřadnic v textovém tvaru lomových bodů obvodu stavby, hranic trvalých a dočasných záborů, ploch určených pro zařízení staveniště, skládky, deponie, zemníky apod., pokud jsou mimo hranice pozemků a staveb, které ČD vlastní nebo s nimiž má SŽDC právo hospodařit a lomových bodů hranic trvalých záborů na pozemcích a stavbách, které ČD, vlastní nebo s nimiž má SŽDC, právo hospodařit a které budou s dokončenými stavebními objekty nebo provozními soubory předány smluvně jiné osobě. Pokud budou v projektu stavby určeny v souladu s dokladovou částí v trvalých záborech pozemky s různým způsobem využití nebo s různými budoucími vlastníky, je nutné dokumentovat hranice mezi takovými pozemky též v grafické a číselné formě.
- 5.1.23. Případný projekt měření posunů bude zpracován dle ČSN 73 0405 Měření posunů stavebních objektů, v platném znění
- 5.1.24. V nákladech na Projekt (viz SOD, Příloha č. 4 Rozpis Ceny Díla – geodetická část) budou zahrnuty náklady na geodetické práce v členění:
- návrh a vybudování bodového pole
  - zaměření – mapování pro projekt



- stabilizace bodů vytyčovací sítě
- zaměření a dokumentace bodů vytyčovací sítě
- jednotlivé etapy překládání bodů vytyčovací sítě

**5.1.25. Ustanovení Směrnice GR SŽDC č. 11/2006 [70], Příloha č. 2, část I. Geodetická dokumentace se upravuje následovně:**

**ČÁST I GEODETICKÁ DOKUMENTACE**

**Obsah:**

- I.1 Technická zpráva
- I.2 Majetkoprávní část
- I.3 Návrh vytyčovací sítě
- I.4 Koordinační vytyčovací výkres
- I.5 Obvod stavby
- I.6 Geodetické a mapové podklady
- I.7 Geometrické plány

**I.1 Technická zpráva**

- a) Název stavby, stádium stavby, vymezení rozsahu stavební a technologické části stavby podle aktuálního číselníku „Přehled traťových a definičních úseků“ (tj. TUDU a staničení (km)) – viz SŽDC (ČD) M 12 Předpis pro jednotné označování tratí a kolejišť a SR 12 (M) Služební rukověť k předpisu pro jednotné označování tratí a kolejišť v IS ČD, oboje č.j. 59 792/99-029 ze dne 20.10.1999, v platném znění.
- b) Zhodnocení objednatelům předaných geodetických a mapových podkladů,
- c) Zhodnocení zhotovitelem zajištěných a zhotovených doplňujících geodetických a mapových podkladů, geodetického měření a jeho technologie a přesnosti, informace o bodech stávajících bodových polí, použité referenční systémy,
- d) Informace o podkladech pro majetkoprávní část:
  - katastrální úřady a katastrální pracoviště, datum šetření v katastrálním operátu, apod., podle územního umístění stavby,
  - ze souboru geodetických informací KN a jiných grafických podkladech (katastrální mapa, číselné vyjádření katastrální mapy, mapa dřívější pozemkové evidence, ohraničovací plán pozemků v obvodu dráhy, geometrický plán apod.),
  - o přípravě mapových podkladů pro majetkoprávní část (typ transformace mapových podkladů, výběr identických bodů pro transformaci, zhodnocení přesnosti transformace mapových podkladů, apod.),
  - ze souboru popisných informací KN a písemných údajích z veřejných knih a operátů dřívějších pozemkových evidencí apod. včetně uvedení data šetření,
  - ze sbírky listin katastrálního operátu a ze sbírky listin veřejných knih a operátů dřívějších pozemkových evidencí apod.
- e) Další údaje a informace k ostatním částem geodetické dokumentace.

Geodetická dokumentace bude opatřena certifikací podle „Prováděcího opatření k předávání digitální dokumentace z investiční výstavby č.j. 2347/99 – O7“, v platném znění.

**I.2 Majetkoprávní část**

Je podkladem pro stavební řízení a zhotovuje se tak, aby ji bylo možné použít pro majetkoprávní přípravu stavby včetně podkladů pro odnětí nebo omezení pozemků ze ZPF a PUPFL.

Průběh hranice pozemků v obvodu dráhy a to pozemků ve vlastnictví České republiky s právem hospodařit s majetkem státu zastoupeného SŽDC a pozemků ve vlastnictví ČD, a.s., případně pozemků jiných subjektů je určen stavem evidovaným v KN.

Pokud je zhotovitelem navrhováno řešení, které je situováno za hranici pozemku ve vlastnictví České republiky s právem hospodařit s majetkem státu zastoupeného SŽDC, je třeba navrhnout trvalý zábor

dotčeného pozemku nebo jeho části v rozsahu příslušné normy (Projektování železničních drah – ČSN 73 6301).

Obdobně se postupuje při trvalém záboru pozemku ve vlastnictví České republiky s právem hospodařit s majetkem státu zastoupeného SZDC pro SO a PS, který bude po dokončení smluvně předán jinému vlastníkovi nebo jinému oprávněnému subjektu.

Hranice pozemních komunikací se určují podle zákona o pozemních komunikacích, ve znění pozdějších předpisů (zákon č. 13/1997 Sb. [20]) a podle ustanovení vyhlášky, kterou se provádí zákon o pozemních komunikacích, vše ve znění pozdějších předpisů (vyhláška č. 104/1997 Sb., § 11 odst. 2 a příloha č. 3 [38]).

Zhotovitel si v nejkratším možném termínu zjistí informace o probíhajících změnách katastrálních operátů a zajistí soulad nově vytvářeného katastrálního operátu s majetkoprávní částí.

Geodetická dokumentace v územích, kde probíhá obnova katastrálního operátu, bude vyhotovena v souladu s těmito změnami a bude konzultována s objednatelem.

Na pozemcích ČD a.s. zhotovitel v součinnosti s objednatelem navrhne novou dělicí čáru pro „Oddělení pozemků pro železniční dopravní cestu“, podle níž se rozliší trvalé a dočasné zábory na těchto pozemcích. Tyto zábory se projednají v rámci přípravy stavby, případně upraví po připomínkách. Finální stav návrhu bude sloužit jako podklad pro návrh změn do systémů majetkoprávních agend (např. UMVŽST).

Rozsah práv odpovídajících věcnému břemenu, popř. jiných omezení pozemků a staveb, se určuje s ohledem na ustanovení obecně závazných právních předpisů. Zhotovitel zajistí písemné vyjádření budoucího oprávněného z věcného břemene o šířce věcného břemene.

**Majetkoprávní část bude obsahovat:**

- a) Informace ze souboru popisných informací KN a písemné údaje z veřejných knih a operátů dřívějších pozemkových evidencí a obsahuje údaje:
- b) o katastrálních územích, pozemcích a stavbách nebo bytech a nebytových prostorech (v ustanovení tohoto článku dále jen „nemovitosti“),
- c) vlastnická a jiná práva k nemovitostem, která budou stavbou dotčena a rovněž údaje o sousedních nemovitostech a dalších nemovitostech, u nichž mohou být vlastnická a jiná práva stavbou dotčena (dále jen „sousední nemovitosti“).
- d) Údaje o stavbou dotčených nemovitostech se dokládají výpisem z KN nebo z veřejných knih.
- f) Pozemky a stavby nebo byty a nebytové prostory dotčené stavbou podle katastrálních území a s určením výměry záboru nebo jiného dotčení nemovitosti. V rámci každého katastrálního území je členění nemovitostí provedeno následovně:
  - seznam všech vlastníků a jiných oprávněných subjektů podle listů vlastnictví s uvedením všech údajů o nich a nemovitostech,
  - seznam nemovitostí a jejich částí dotčených trvalým záborem v členění na ZPF, PUPFL a nemovitosti ostatní,
  - seznam nemovitostí a jejich částí dotčených dočasným záborem do 1 roku v členění na ZPF, PUPFL a nemovitosti ostatní,
  - seznam nemovitostí a jejich částí dotčených dočasným záborem nad 1 rok v členění na ZPF, PUPFL a nemovitosti ostatní,
  - seznam nemovitostí a jejich částí dotčených věcným břemenem nebo jiným omezením (např. plnění mající povahu věcného břemene) s uvedením PS či SO, pro něž se věcné břemeno bude zřizovat,
  - seznam nemovitostí a jejich částí – zóna indukovaných účinků
  - seznam nemovitostí a jejich částí dotčených individuálním protihlukovým opatřením,
  - seznam nemovitostí a jejich částí dotčených demolicí,
  - nemovitosti ve vlastnictví České republiky s právem hospodařit s majetkem státu zastoupeného SZDC,
  - nemovitosti ve vlastnictví ČD s uvedením všech údajů o nich (včetně trvalého záboru, dočasného záboru, atd.),

- nemovitosti ve vlastnictví jiných subjektů,
- seznam pozemků z PUPFL do 50 m od hranice obvodu stavby,
- seznam sousedních nemovitostí.

g) Bilance ploch podle okresů a katastrálních území

Přehledný seznam trvalých a dočasných záborů a jiného dotčení nemovitostí v členění na ZPF, PUPFL a nemovitosti ostatní.

h) Klad mapových listů katastrální mapy

Situace kladu mapových listů katastrální mapy ve vhodném měřítku, zobrazující použité platné katastrální mapy (popř. mapy dřívější pozemkové evidence) s vyznačením označení mapových listů, hranic a názvů katastrálních území a stávající a projektované trasy stavby s jejich staničením.

i) Předběžný výkres výkupu pozemků

Situace současného stavu katastru nemovitostí (případně dřívější pozemkové evidence) v měřítku platné katastrální mapy, v rozsahu potřebném pro vydání stavebního povolení, s barevným vyznačením:

- trvalých a dočasných záborů nemovitostí a jiného dotčení nemovitostí v členění na ZPF, PUPFL a nemovitosti ostatní,
- trvalých a dočasných záborů nemovitostí a jiného dotčení nemovitostí ve vlastnictví ČD, v členění na ZPF, PUPFL a nemovitosti ostatní,
- dotčených nemovitostí ve vlastnictví České republiky s právem hospodařit s majetkem státu zastoupeného SZDC,
- nemovitostí a jejich částí v zóně indukovaných účinků,
- nemovitostí a jejich částí dotčených individuálními protihlukovými opatřeními (např. okna),
- nemovitostí nebo jejich částí dotčených demolicí (slouží k výmazu z katastru nemovitostí),
- orientačního zákresu staničení v ose stávající a projektované trasy železniční tratě,
- rámu mapových listů katastrální mapy, popř. map dřívější pozemkové evidence, včetně označení mapových listů, hranic a názvů katastrálních území,
- bonitovaných půdně ekologických jednotek (BPEJ),
- označení názvů a čísel SO a PS vyvolávajících trvalý a dočasný zábor nemovitostí a jiné dotčení nemovitostí - viz bod I. 2 část b).

Pokud situace v měřítku platné katastrální mapy není dostatečně přehledná, vyhotoví se detail ve větším měřítku.

Pro sledování postupu majetkoprávního vypořádání stavby zpracuje zhotovitel přehlednou tabulku pozemků a staveb dotčených stavbou. Údaje o dotčených pozemcích a stavbách, o geometrických plánech pro rozdělení pozemků a vymezení rozsahu věcného břemene k části pozemku, o uzavření všech smluv pro získání práv k pozemkům pro objednatele atd. budou průběžně doplňovány a aktualizovány ve spolupráci s objednatelem. Formát této tabulky bude v úvodu prací na zhotovení díla specifikován objednatelem.

### I.3 Návrh vytyčovací sítě

Vytyčovací síť musí vycházet z údajů o železničním bodovém poli (ŽBP), které vyhovuje platným TKP a které předá zhotoviteli objednatel. Vytyčovací síť (polohová a výšková) se navrhuje jako primární systém pro vytyčení polohy a výškových úrovní stavby podle příslušné normy (ČSN 73 0420-1 Přesnost vytyčování – Část 1: Základní požadavky - červenec 2002). Body vytyčovací sítě musí svojí polohou a přesností umožnit vytyčování, kontrolní a dokumentační práce po dobu výstavby, dále po jejím ukončení umožnit užívání a údržbu stavby. Pro umístění, stabilizaci, ochranu, měření, dokumentaci a přesnost bodů vytyčovací sítě se u SŽG Praha použije Metodický pokyn ředitele SŽG Praha – prozatímní č. 05/2016 Budování a správa ŽBP č.j. 3324/2016-SŽDC-SŽG PHA-PHA (účinnost 1.10.2016), u SŽG Olomouc Opatření ředitele SŽG Olomouc – OŘ 37 „Metodický návod pro budování a správu železničního bodového pole – změna č.2“ č.j. 1301/2014-SŽG (účinnost 1. 9. 2014) a přiměřeně dokument „Specifikace geodetických podkladů pro přípravnou dokumentaci“ (č.j.3033/2002-O7-hg ze dne 18.11.2002 – viz obecná část, související dokumenty), v platném znění. Souřadnice a nadmořské výšky bodů vytyčovací sítě se uvádějí v mm.

V návrhu vytyčovací sítě se zejména:

- vytipuje umístění bodů vytyčovací sítě v místech, která nebudou dotčena stavební činností ani zařízením stavenišť,
- projedná souhlas vlastníka dotčené nemovitosti se zřízením a trvalým umístěním bodu (primární systém) na nemovitosti
- stanoví případné překládání bodů vytyčovací sítě v průběhu výstavby podle stavebních pracovních postupů,
- naplánuje přesnost bodů vytyčovací sítě s ohledem na předané polohové a výškové bodové pole,
- navrhne způsob stabilizace, ochrany, měření, dokumentace a údržby bodů vytyčovací sítě.

Stejná pravidla platí pro návrh geodetické mikrosítě bodů (tunely, mosty, ...)

Pro body geodetické mikrosítě bodů stabilizované nucenou centrací nebo jinou pevnou stabilizací vyhotoví zhotovitel nákres rozmístění těchto bodů a jejich stabilizace.

Návrh vytyčovací sítě a geodetické mikrosítě bodů obsahuje:

- a) Údaje o stávajících geodetických bodech. Údaje (geodetické údaje, nivelační údaje, seznam souřadnic a výšek apod.) o bodech základního a podrobného polohového a výškového bodového pole, včetně bodů železničního bodového pole (ŽBP) předaných objednatelem a o bodech doplněných zhotovitelem (primární systém).
- b) Písemnou část návrhu vytyčovací sítě a geodetické mikrosítě bodů, ve které se uvede:
  - seznam bodů základního a podrobného bodového pole (polohového a výškového), které spravují orgány státní správy nebo právnické osoby pověřené vedením dokumentace těchto bodů, navržených k přemístění, odstranění nebo jinému opatření k ochraně značky bodu,
  - seznam stávajících bodů vytyčovací sítě – primárního systému (geodetických bodů polohového a výškového bodového pole z geodetických podkladů, které lze použít pro měření navržených bodů vytyčovací sítě) s vyznačením závad (bod nepoužitelný, bod zničen, chybný místopis), doby rekognoskace a použitelnosti bodů podle etap výstavby,
  - seznam navržených bodů vytyčovací sítě a geodetické mikrosítě bodů s vyznačením použitelnosti bodů podle etap výstavby.
- c) Výkres návrhu vytyčovací sítě a geodetické mikrosítě bodů v měřítku koordinační situace stavby (zpravidla vyhotovený jako její přítisk), ve kterém jsou zobrazeny body podle části písemné a jejich orientace. Body se barevně rozliší.
- d) Písemný souhlas ÚOZI objednatele s návrhem vytyčovací sítě a geodetické mikrosítě bodů.
- e) Protokol o předání všech nově zřízených bodů ŽBP, který zajistí zhotovitel s ÚOZI objednatele.
- f) Vyjádření orgánů státní správy nebo právnických osob pověřených vedením dokumentace bodů základního a podrobného bodového pole (polohového a výškového) k navrženým změnám.

#### 1.4 Koordinační vytyčovací výkres

Koordinační vytyčovací výkres se zhotoví podle příslušných norem (ČSN ISO 4463-1 (73 0411) Měřicí metody ve výstavbě – Vytyčování a měření – Část 1: Navrhování organizace, postupy měření a přejímací podmínky, ČSN ISO 4463-3 (73 0411) Měřicí metody ve výstavbě – Vytyčování a měření – Část 3: Kontrolní seznam geodetických a měřických služeb a ČSN 013419 Vytyčovací výkresy staveb) a obsahuje:

- a) část písemnou, ve které se uvede seznam do koordinačního výkresu stavby zapracovaných PS a SO a seznam čísel bodů pro vytyčení prostorové polohy (sekundární systém – to jsou charakteristické body budovy, mostu, tunelu, upravených prostranství a terénních úprav, hlavní body osy dráhy, pozemní komunikace a nadzemního a podzemního vedení a hlavní výškové body), bodů pro podrobné vytyčení (rozměr a tvar objektu), popř. dalších pro vytyčení použitelných bodů (např. body příčných profilů), jejich souřadnic v S-JTSK, nadmořských výšek v Bpv, popisu bodů a mezních vytyčovacích odchylek podle příslušných norem (ČSN 73 0420-1 Přesnost vytyčování – Část 1: Základní požadavky a ČSN 73 0420-2 Přesnost vytyčování – Část 2: Vytyčovací odchylky),
- b) vlastní koordinační vytyčovací výkres v měřítku 1 : 1000 nebo 1 : 500 se zobrazením všech PS a SO podle části písemné a bodů primárního systému (to jsou body geodetické body polohového a výškového bodového pole z geodetických podkladů, které podle návrhu vytyčovací sítě lze použít pro měření vytyčovací sítě a pro vytyčování)

#### 1.5 Obvod stavby

Obvod stavby je určen pro vytyčení záborů nemovitostí a jiného dotčení nemovitostí pro realizaci stavby a je podkladem pro vyhotovení geometrických plánů a jiných podkladů pro majetkoprávní vypořádání.

Obvod stavby musí být koordinován s geometrickými plány vyhotovenými v průběhu zhotovení díla (pro stavební řízení).

Obvod stavby obsahuje:

- a) písemnou část, ve které se uvede seznam souřadnic lomových bodů:
- obvodu staveniště, tj. hranic trvalých a dočasných záborů nemovitostí a jiného dotčení nemovitostí včetně ploch určených pro zařízení staveniště, skládky, deponie, zemníky apod., pokud jsou mimo hranice nemovitostí ve vlastnictví České republiky s právem hospodařit s majetkem státu zastoupeného SZDC a to i na pozemcích ve vlastnictví ČD,
  - hranic trvalých záborů na nemovitostech ve vlastnictví České republiky s právem hospodařit s majetkem státu zastoupeného SZDC nebo ve vlastnictví ČD, a.s. a na nemovitostech, které budou s dokončenými stavebními objekty nebo provozními soubory předány smluvně jiné právnické nebo fyzické osobě,
  - hranic pozemků v obvodu dráhy nebo pozemků ve vlastnictví České republiky s právem hospodařit s majetkem státu zastoupeného SZDC a pozemků ve vlastnictví ČD podle stavu v KN.

Hranice pozemků v obvodu stavby budou určeny odborným způsobem z dostupných podkladů (např. DKM, novoměřické náčrty, KMD apod.).

Pokud budou v projektu určeny v trvalých záborech nemovitosti (v souladu s dokladovou částí) s různým způsobem využití nebo s různými budoucími vlastníky, je nutné dokumentovat lomové body hranice také mezi takovými nemovitostmi.

b) výkres obvodu stavby,

v měřítku 1 : 1000 se zobrazením hranic a lomových bodů uvedených v části písemné a orientačního zákresu (např. staničení v ose stávající a projektované trasy železniční tratě).

Obvod stavby musí být koordinován s geometrickými plány zpracovanými pro rozdělení pozemků a vymezení rozsahu věcného břemene na části pozemku pro „Oddělení pozemků pro železniční dopravní cestu“.

#### **I.6 Geodetické a mapové podklady**

Geodetické a mapové podklady tvoří úplné geodetické a mapové podklady, tj. podklady předané objednatelem a doplněné zhotovitelem.

Součástí díla bude doplnění stávajících geodetických a mapových podkladů (měření bude vztaženo k ŽBP vyhovujícímu TKP).

Obsah, rozsah, členění, přesnost a počet vyhotovení geodetických a mapových podkladů je stanoveno dokumentem „Specifikace geodetických podkladů pro přípravnou dokumentaci“ (č.j. 3033/2002-O7-hg ze dne 18.11.2002), v platném znění – viz obecná část, související dokumenty.

Závazným souřadnicovým systémem je S-JTSK a výškovým systémem Bpv.

Způsob zaměrování a zobrazování objektů železniční dopravní cesty je pro stavby v působnosti SŽG Praha stanoven „Metodickým pokynem ředitele SŽG Praha – prozatímní č.01/2012 – Opatření k zaměrování objektů ŽDC, fotokatalogy“ č.j. 370/2012-SŽG PHA-Ř (účinnost 13. 2. 2012) a pro SŽG Olomouc Opatřením ředitele SŽG Olomouc – OŘ 36 „Opatření k zaměrování objektů železniční dopravní cesty – změna č.1“ č.j. 201/2012-SŽG (účinnost 10. 2. 2012).

Geodetické a mapové podklady a jejich doplnění se zpracovává podle „Pravidel pro vzájemnou výměnu digitálních dat mezi drážními a mimodrážními organizacemi (č.j. 12133/1998 ze dne 30.11.1998, v platném znění (včetně předpisu SZDC M20/MP005 Metodický pokyn pro tvorbu prostorových dat pro mapy velkého měřítko č.j. S620/2016-SŽDC-O13 (účinnost 1.9.2016)[73]).

Pro železniční bodové pole platí u staveb v působnosti u SŽG Praha Metodický pokyn ředitele SŽG Praha prozatímní č. 05/2016 – Budování a správa ŽBP, č.j. 3324/2016-SŽDC-SŽG PHA-PHA (účinnost 1.10.2016) a pro SŽG Olomouc Opatření ředitele SŽG Olomouc – OŘ 37 „Metodický návod pro budování a správu železničního bodového pole – změna č.2“ č.j. 1301/2014-SŽG (účinnost 1. 9. 2014).

Zhotovitel díla provede dále zaměření volně rostoucích stromů. Toto zaměření bude využito pro ocenění při nutném kácení a odstraňování porostu a pro posouzení z hlediska bezpečnosti provozu. Rozsah zaměření bude konzultován s příslušným oddělením objednatele.

Součástí díla bude ověření (vytyčením v terénu) průběhu kabelových tras včetně přechodů a to tam, kde trasa koliduje se stavebními úpravami v rozsahu díla včetně zjištění skutečné hloubky uložení kabelové trasy.

Ve všech místech, kde jsou navrhována technická opatření na rozšíření-zemního tělesa a jeho rozsáhlejší úpravy (rozšíření, úpravy svahů apod.), je nutné provést zpřesňující geodetická měření průběhu všech hran zemního tělesa.

Geodetické a mapové podklady v písemné nebo digitální podobě obsahují:

- a) technickou zprávu (viz I.1).
- b) geodetické údaje o bodech polohového bodového pole o bodech ŽBP a nivelační údaje o bodech výškového bodového pole.
- c) přehled kladu mapových listů JŽM a bodového pole, popř. měřických náčrtů, v měřítku 1 : 10 000 v otevřené formě (\*.dgn)
- d) výkresy digitálního modelu v digitální podobě zpracované ve 3D provedení v otevřené formě (\*.dgn),
- e) výkresy digitálního modelu ve formátu \*.pdf
- f) měřické náčrtky s přehledem čísel podrobných bodů v digitální podobě v otevřené formě (\*.dgn),
- g) seznam souřadnic a nadmořských výšek podrobných bodů v digitální podobě (\*.txt),
- h) případné další podklady.

Zhotovitel zajistí prostřednictvím ÚOZI Objednatele před zahájením prací na zhotovení díla kontrolu geodetických a mapových podkladů správci ŽBP a JŽM příslušného pracoviště SŽG

### **I.7 Geometrické plány**

Zhotovitel zajistí pro vypořádání majetkoprávních vztahů jako podklad pro žádost o vydání stavebního povolení vyhotovení geometrických plánů (dále i „GP“) a vytyčení hranic pozemků, nebudou-li některé tyto činnosti zajištěny prostřednictvím objednatele (nebo vlastníka (správce) technické infrastruktury) nezávisle, a to dle katastrální vyhlášky č.357/2013 Sb. Geometrické plány vyhotovené nezávisle na Zhotoviteli budou Objednatelem předány Zhotoviteli.

Zhotovitel vyhotoví grafický návrh nového ohraničení pozemků nebo jejich částí, které budou trvale zabrány pro provedení díla. Hranice drážního pozemku budou navrženy dle ustanovení ČSN 73 6301 Projektování železničních drah (část 6 Obvod dráhy a křížení dráhy) a hranice pozemků pozemních komunikací dle ustanovení zákona č. 13/1997 Sb. [20] a vyhlášky č. 104/1997 Sb. [38]. Parcely pro jednotlivé kategorie a třídy pozemních komunikací budou vytvořeny podle ustanovení vyhlášky č. 104/1997 Sb.[38]. Šíři silničního pomocného pozemku určí správce pozemní komunikace. Grafický návrh nového ohraničení pozemků bude projednán s ÚOZI objednatele, stávajícím vlastníkem (správcem) a budoucím vlastníkem (správcem).

Na základě odsouhlaseného grafického návrhu nového ohraničení zhotovitel zajistí vyhotovení návrhů jednotlivých geometrických plánů. Zhotovitel vyzve ÚOZI objednatele k odsouhlasení návrhů geometrických plánů.

Zhotovitel zajistí stabilizaci bodů nových a vytyčených hranic pozemků dle ustanovení katastrální vyhlášky č. 357/2013 Sb. [29].

Slučování dílů z více pozemků je možné pouze v případě, že se jedná o pozemky stejného vlastníka, stejného druhu, způsobu ochrany nemovitostí, stejného omezení vlastnického práva k nemovitosti.

V geometrických plánech bude u nově vzniklých pozemků, které řeší trvalé záboru, uveden druh pozemku a způsob využití pozemku vyplývající z důvodu trvalého záboru.

V případě, že bude nezbytné vyhotovit geometrický plán pro vyznačení rozsahu věcného břemene na části pozemku, zhotovitel vyhotoví objednateli přílohu (viz níže).

Zhotovitel rovněž vyhotoví grafický návrh, u něhož zajistí souhlas ÚOZI objednatele.

Zhotovitel předá pro každý geometrický plán:

- a) příslušnému oddělení objednatele pro uzavření smluvních vztahů, stejnopisy GP potřebné pro zápis do katastru nemovitostí. v počtu 3 ks pro každý právní vztah při počtu smluvních stran dvě (pro každou další smluvní stranu ve smluvním vztahu 1 ks navíc). V případě aplikace zákona o urychlení výstavby [27] si objednatel vyhrazuje právo upřesnit, resp. navýšit počet GP dle počtu spoluvlastnických podílů vážících se k nemovité věci.,
- b) ÚOZI objednatele, a to do 7 dnů od jeho potvrzení katastrálním úřadem:
- elektronicky ověřený a potvrzený GP v digitální formě + ZPMZ v digitální formě shodný se ZPMZ odevzdaným na katastrální pracoviště jako součást žádosti o potvrzení GP,
  - kopii ZPMZ dle vyhlášky č. 357/2013 Sb. [29] (včetně vytyčovacího náčrtu a protokolu, u geometrických plánů pro průběh vlastníky upřesněné hranice pozemku souhlasné prohlášení vlastníků) ve dvou vyhotoveních,
  - digitální vyjádření změny v otevřené formě (výkres + souřadnice v \*.txt formátu),
  - 5 ks stejnopisu geometrického plánu pro organizační složky objednatele (SS, SŽG, OŘ, TÚDC)
  - informace o parcelách, jež jsou předmětem GP,
  - přílohu GP pro vyznačení věcného břemene na části pozemku, v níž bude vždy uvedeno číslo a název PS či SO, pro které je geometrický plán vyhotoven, jméno (název) pravděpodobného oprávněného, poloha věcného břemene ve vztahu ke staničení trati, délka věcného břemene a výměra jednotlivých částí pozemků dotčené věcným břemenem, a to dle porovnání se stavem evidence právních vztahů
  - u ostatních geometrických plánů bude přílohou situační výkres s vyznačením polohy geometrického plánu, kilometrické polohy a čísla příslušných Částí Díla.

Závazné předpisy pro vyhotovení geometrických plánů:

- zákon č. 256/2013 Sb., o katastru nemovitostí (katastrální zákon) [19],
- vyhláška č. 357/2013 Sb., o katastru nemovitostí (katastrální vyhláška) [29],
- ČSN 73 6301 projektování železničních drah - březen 1998 (část 6 Obvod a křížení dráhy) [66],
- zákon č.13/1997 Sb., o pozemních komunikacích, v platném znění [20] a vyhláška č.104/1997 Sb. [38], kterou se provádí zákon o pozemních komunikacích, v platném znění (zejména ust. §11 odst. 2 a příloha č. 3 vyhlášky).

## 6. POŽADAVKY NA DOPLNĚNÍ PODKLADŮ A PRŮZKUMŮ

- 6.1.1. Geotechnický průzkum bude proveden u všech inženýrských objektů a konstrukcí, které řeší rekonstrukci, železničního svršku a spodku a umělých staveb. Součástí průzkumu bude také, pro části stavby s úpravou svršku, proveden průzkum kontaminace štěrkového lože pomocí vzorkování dle platných právních předpisů [32][33] pro stanovení množství nebezpečného odpadu a míry případné recyklace štěrkového lože. Geotechnický průzkum bude rozdělen na:
- doplňující geotechnice průzkum pražcového podloží,
  - doplňující geotechnice a stavebnětechnický průzkum pro objekty železniční, silniční a umělých staveb (včetně mostů propustků, návěštních lávek, krakorců, zárubních a opěrných zdí),
  - tunelové stavby.
- 6.1.2. Doplňující geodetické a mapové podklady budou provedeny v rozsahu požadavků vycházejících z přípravné dokumentace stavby uvedeném v ZTP.
- 6.1.3. Projektant prověří existenci stávajících archivních podkladů a prověří jejich aktuálnost.
- 6.1.4. Doplnění a ověření stávajících inženýrských sítí.
- 6.1.5. Korozní průzkum pro návrh aktivní resp. pasivní protikorozní ochrany objektů ve smyslu TKP 25 A [68], předpisu SR 5/7 - Služební rukověť. Ochrana železničních mostních objektů proti účinkům bludných proudů a TP 124 - Základní ochranná opatření pro omezení vlivu bludných proudů na mostní objekty a ostatní betonové konstrukce pozemních komunikací ([www. pjpk.cz](http://www.pjpk.cz)).

## 7. SOUVISEJÍCÍ NORMY A PŘEDPISY

- 7.1.1. Výčet právních předpisů a technických dokumentů je demonstrativní. Před zahájením prací Zhotovitel provede aktualizaci a doplnění všech výchozích podkladů, zejména platných vnitropodnikových

dokumentů a předpisů SZDC (směrnice, vzorové listy, normy TNŽ, TKP, ZTP apod.) a nových ČSN EN. Potřebné informace o těchto podkladech obdrží u Technické ústředny dopravní cesty.

- 7.1.2. Objednatel umožňuje Zhotoviteli přístup ke všem svým interním dokumentům a předpisům následujícím způsobem:

**Správa železniční dopravní cesty, státní organizace**

**Technická ústředna dopravní cesty,**

Oddělení typové dokumentace

Nerudova 1

772 58 Olomouc

kontaktní osoba: p. Jarmila Strnadová, tel.: 972 742 241, 972 741 769, mobil: 725 039 782,

e-mail: typdok@tudc.cz, www: <http://typdok.tudc.cz>, <http://www.tudc.cz/> nebo

<http://www.szdc.cz/dalsi-informace/dokumenty-a-predpisy.html>.

- 7.1.3. Při zhotovení stavby musí být respektovány jako výchozí podklady zejména:

- a) Obecně závazné dokumenty (zákony a vyhlášky) České republiky
- b) Obecně závazné evropské dokumenty,
- c) Technické normy,
- d) Interní předpisy, směrnice a vzorové listy objednatele.

Interní předpisy Objednatele v platném znění si Zhotovitel zajistí na vlastní náklady.

## 7.2. Platné obecně závazné právní předpisy, zákony a vyhlášky ČR:

- [1] Zákon č. 183/2006 Sb. o územním plánování a stavebním řádu (stavební zákon), v platném znění, včetně prováděcích předpisů k tomuto zákonu v platném znění,
- [2] Zákon č. 266/1994 Sb. o dráhách, v platném znění, včetně prováděcích předpisů k tomuto zákonu v platném znění,
- [3] Zákon č. 22/1997 Sb. o technických požadavcích na výrobky a o změně a doplnění některých zákonů, v platném znění, včetně prováděcích předpisů k tomuto zákonu v platném znění,
- [4] Zákon č. 17/1992 Sb. o životním prostředí, v platném znění, včetně prováděcích předpisů k tomuto zákonu v platném znění,
- [5] Zákon č. 360/1992 Sb. o výkonu povolání autorizovaných architektů a o výkonu povolání autorizovaných inženýrů a techniků činných ve výstavbě, v platném znění, včetně prováděcích předpisů k tomuto zákonu v platném znění,
- [6] Zákon č. 100/2001 Sb. o posuzování vlivů na životní prostředí a o změně některých souvisejících zákonů (zákon o posuzování vlivů na životní prostředí), v platném znění, včetně prováděcích předpisů k tomuto zákonu v platném znění,
- [7] Zákon č. 114/1992 Sb. o ochraně přírody a krajiny, v platném znění, včetně prováděcích předpisů k tomuto zákonu v platném znění,
- [8] Zákon č. 334/1992 Sb. o ochraně zemědělského půdního fondu, v platném znění, včetně prováděcích předpisů k tomuto zákonu v platném znění,
- [9] Zákon č. 289/1995 Sb. o lesích a o změně a doplnění některých zákonů (lesní zákon), v platném znění, včetně prováděcích předpisů k tomuto zákonu v platném znění,
- [10] Zákon č. 258/2000 Sb. o ochraně veřejného zdraví a o změně některých souvisejících zákonů, v platném znění, včetně prováděcích předpisů k tomuto zákonu v platném znění,
- [11] Zákon č. 185/2001 Sb. o odpadech a o změně některých dalších zákonů, v platném znění, včetně prováděcích předpisů k tomuto zákonu v platném znění,
- [12] Zákon č. 254/2001 Sb. o vodách a o změně některých zákonů (vodní zákon), v platném znění, včetně prováděcích předpisů k tomuto zákonu v platném znění,
- [13] Zákon č. 350/2011 Sb. o chemických látkách a chemických směsích a o změně některých zákonů (chemický zákon), v platném znění, včetně prováděcích předpisů k tomuto zákonu v platném znění,
- [14] Zákon č. 200/1994 Sb. o zeměměřičství a o změně a doplnění některých zákonů souvisejících s jeho zavedením, v platném znění, včetně prováděcích předpisů k tomuto zákonu v platném znění,
- [15] Zákon č. 201/2012 Sb. o ochraně ovzduší, v platném znění, včetně prováděcích předpisů k tomuto zákonu v platném znění,
- [16] Zákon č. 458/2000 Sb. o podmínkách podnikání a výkonu správy v energetickém odvětví a o změně některých zákonů (energetický zákon), v platném znění, včetně prováděcích předpisů k tomuto zákonu v platném znění,
- [17] Zákon č. 127/2005 Sb. o elektronických komunikacích a o změně některých souvisejících zákonů (zákon o elektronických komunikacích), v platném znění, včetně prováděcích předpisů k tomuto zákonu v platném znění,



- [18] Zákon č. 134/2016 Sb. o zadávání veřejných zakázek, v platném znění, včetně prováděcích předpisů k tomuto zákonu v platném znění,
- [19] Zákon č. 256/2013 Sb. o katastru nemovitostí (katastrální zákon), v platném znění, včetně prováděcích předpisů k tomuto zákonu v platném znění,
- [20] Zákon č.13/1997 Sb. o pozemních komunikacích, v platném znění, včetně prováděcích předpisů k tomuto zákonu v platném znění,
- [21] Zákon č. 89/2012 Sb. občanský zákoník, v platném znění, včetně prováděcích předpisů k tomuto zákonu v platném znění,
- [22] Zákon č. 309/2006 Sb., kterým se upravují další požadavky bezpečnosti a ochrany zdraví při práci v pracovněprávních vztazích a o zajištění bezpečnosti a ochrany zdraví při činnosti nebo poskytování služeb mimo pracovněprávní vztahy (zákon o zajištění dalších podmínek bezpečnosti a ochrany zdraví při práci), v platném znění, včetně prováděcích předpisů k tomuto zákonu v platném znění,
- [23] Zákon č. 133/1985 Sb., o požární ochraně, v platném znění, včetně prováděcích předpisů k tomuto zákonu v platném znění,
- [24] Zákon č. 224/2015 Sb. o prevenci závažných havárií způsobených vybranými nebezpečnými chemickými látkami nebo chemickými směsmi a o změně zákona č. 634/2004 Sb., o správních poplatcích, ve znění pozdějších předpisů, (zákon o prevenci závažných havárií), v platném znění, včetně prováděcích předpisů k tomuto zákonu v platném znění,
- [25] Zákon č. 151/1997 Sb. o oceňování majetku a o změně některých zákonů (zákon o oceňování majetku), v platném znění, včetně prováděcích předpisů k tomuto zákonu v platném znění,
- [26] Zákon č. 500/2004 Sb. správní řád, v platném znění, včetně prováděcích předpisů k tomuto zákonu v platném znění,
- [27] Zákon č. 416/2009 Sb. o urychlení výstavby dopravní, vodní a energetické infrastruktury, v platném znění,
- [28] Vyhláška č. 146/2008 Sb., o rozsahu a obsahu projektové dokumentace dopravních staveb, v platném znění,
- [29] Vyhláška č. 357/2013 Sb. o katastru nemovitostí (katastrální vyhláška), v platném znění,
- [30] Vyhláška MD č. 177/1995 Sb., kterou se vydává stavební a technický řád drah, v platném znění,
- [31] Vyhláška MD č. 100/1995 Sb., kterou se stanoví podmínky pro provoz, konstrukci a výrobu určených technických zařízení a jejich konkretizace (Řád určených technických zařízení), v platném znění, včetně prováděcích předpisů k této vyhlášce v platném znění,
- [32] Vyhláška č. 94/2016 Sb. o hodnocení nebezpečných vlastností odpadů, v platném znění,
- [33] Vyhláška č. 294/2005 Sb. o podmínkách ukládání odpadů na skládky a jejich využívání na povrchu terénu a změně vyhlášky č. 383/2001 Sb., o podrobnostech nakládání s odpady, v platném znění, včetně prováděcích předpisů k této vyhlášce v platném znění,
- [34] Vyhláška č. 499/2006 Sb. o dokumentaci staveb, v platném znění
- [35] Vyhláška 376/2006 Sb. o systému bezpečnosti provozování dráhy a drážní dopravy a postupech při vzniku mimořádných událostí na dráhách, v platném znění, včetně prováděcích předpisů k této vyhlášce v platném znění,
- [36] Vyhláška MD č. 101/1995 Sb., kterou se vydává Řád pro zdravotní a odbornou způsobilost osob při provozování dráhy a drážní dopravy, v platném znění, včetně prováděcích předpisů k této vyhlášce v platném znění,
- [37] Vyhlášky MD č.173/1995 Sb., kterou se vydává Dopravní řád drah, v platném znění, včetně prováděcích předpisů k této vyhlášce v platném znění,
- [38] Vyhláška MD č. 104/1997 Sb., kterou se provádí zákon o pozemních komunikacích, v platném znění,
- [39] Vyhláška MMR č. 268/2009 Sb. o technických požadavcích na stavby, v platném znění,
- [40] Vyhláška MMR č. 503/2006 Sb. o podrobnější úpravě územního rozhodování, územního opatření a stavebního řádu, v platném znění,
- [41] Vyhláška MV č. 246/2001 Sb. o stanovení podmínek požární bezpečnosti a výkonu státního požárního (vyhláška o požární prevenci), v platném znění,
- [42] Vyhláška MV č. 23/2008 Sb. o technických podmínkách požární ochrany staveb, v platném znění,
- [43] Vyhláška MŽP č. 395/1992 Sb. kterou se provádějí některá ustanovení zákona České národní rady č. 114/1992 Sb., o ochraně přírody a krajiny, v platném znění,
- [44] Vyhláška MŽP č. 450/2005 Sb. o náležitostech nakládání se závadnými látkami a náležitostech havarijního plánu, způsobu a rozsahu hlášení havárií, jejich zneškodňování a odstraňování jejich škodlivých následků, v platném znění,
- [45] Vyhláška ČÚZK č. 31/1995 Sb., kterou se provádí zákon č. 200/1994 Sb., o zeměměřičství a o změně a doplnění některých zákonů souvisejících s jeho zavedením, v platném znění,
- [46] Vyhláška č. 93/2016 Sb. o Katalogu odpadů, v platném znění,
- [47] Vyhláška č. 383/2001 Sb. o podrobnostech nakládání s odpady, v platném znění, včetně prováděcích předpisů k této vyhlášce v platném znění,

- [48] Vyhláška č. 374/2008 Sb., o přepravě odpadů a o změně vyhlášky č. 381/2001 Sb., kterou se stanoví Katalog odpadů, Seznam nebezpečných odpadů a seznamy odpadů a států pro účely vývozu, dovozu a tranzitu odpadů a postup při udělování souhlasu k vývozu, dovozu a tranzitu odpadů (Katalog odpadů), ve znění pozdějších předpisů, v platném znění,
- [49] Vyhláška č. 169/2016 Sb., o stanovení rozsahu dokumentace veřejné zakázky na stavební práce a soupisu stavebních prací, dodávek a služeb s výkazem výměr, v platném znění,
- [50] Vyhláška č. 398/2009 Sb. o obecných technických požadavcích zabezpečujících bezbariérové užívání staveb, v platném znění
- [51] Nařízení vlády č. 163/2002 Sb., kterým se stanoví technické požadavky na vybrané stavební výrobky, v platném znění, včetně prováděcích předpisů k této vyhlášce v platném znění,
- [52] Nařízení vlády č. 272/2011 Sb., o ochraně zdraví před nepříznivými účinky hluku a vibrací, v platném znění,
- [53] Nařízení vlády č. 133/2005 Sb. o technických požadavcích na provozní a technickou propojenost evropského železničního systému, v platném znění, včetně prováděcích předpisů k této vyhlášce v platném znění,
- [54] Nařízení vlády č. 430/2006 Sb., o stanovení geodetických referenčních systémů a státních mapových děl závazných na území státu a zásadách jejich používání, v platném znění.
- [55] Metodika stanovení korekcí emisí hluku v závislosti na konstrukci železničního svršku v podmínkách České republiky, vydalo České vysoké učení technické v Praze (zpracovala Fakulta dopravní) ve spolupráci s EKOLA group, spol. s r.o. Praha, 2013. ISBN 978-80-01-05373-7., (<http://vlaky-hluk.fd.cvut.cz/>),
- [56] Metodický návod pro hodnocení hluku v chráněném venkovním prostoru staveb (Ministerstva zdravotnictví ČR), č.j. 62545/2010-OVZ-32.3-1.11.2010) ve znění normy ČSN ISO 1996,
- [57] Metodický návod odboru odpadů pro řízení vzniku stavebních a demoličních odpadů MŽP a pro nakládání s nimi, Věstník MŽP 2008/03.

### 7.3. Platné obecně závazné evropské dokumenty

- [58] Nařízení Evropského parlamentu a Rady (EU) č. 305/2011 ze dne 9. března 2011, kterým se stanoví harmonizované podmínky pro uvádění stavebních výrobků na trh a kterým se zrušuje směrnice Rady 89/106/EHS, ve znění pozdějších předpisů,
- [59] Směrnice Evropského parlamentu a Rady 2008/57/ES ze dne 17. června 2008 o interoperabilitě železničního systému Společenství ve znění pozdějších předpisů,
- [60] Prováděcí nařízení komise č. 402/2013 ze dne 30. dubna 2013 o společné bezpečnostní metodě pro hodnocení a posuzování rizik a o zrušení nařízení (ES) č. 352/2009.
- [61] Nařízení Komise (EU) 2016/919 ze dne 27. května 2016 o technické specifikaci pro interoperabilitu týkající se subsystémů „Řízení a zabezpečení“ železničního systému v Evropské unii, v platném znění,
- [62] Nařízení Komise (EU) č. 1299/2014 ze dne 18. listopadu 2014 o technických specifikacích pro interoperabilitu subsystému infrastruktura železničního systému v Evropské unii, v platném znění,
- [63] Nařízení Komise (EU) č. 1300/2014 ze dne 18. listopadu 2014, o technických specifikacích pro interoperabilitu týkajících se přístupnosti železničního systému Unie pro osoby se zdravotním postižením a osoby s omezenou schopností pohybu a orientace, v platném znění,
- [64] Nařízení Komise (EU) č. 1301/2014 ze dne 18. listopadu 2014 o technické specifikaci pro interoperabilitu subsystému energie železničního systému v Unii Text s významem pro EHP, v platném znění,
- [65] Nařízení Komise (EU) č. 1303/2014 ze dne 18. listopadu 2014 o technické specifikaci pro interoperabilitu týkající se „bezpečnosti v železničních tunelech“ železničního systému Evropské unie Text s významem pro EHP, v platném znění.

### 7.4. Technické normy:

Přehled základních technických norem je uveden v příloze č. 5 Vyhlášky Ministerstva dopravy č. 177/1995 Sb., kterou se vydává stavební a technický řád drah, v platném znění [30].

Přehled závazných technických norem a předpisů je vymezen v platném znění TKP.

Přehled technických norem a jiných dokumentů ve vztahu k jednotlivým subsystémům je uveden v příloze příslušného dokumentu.

- [66] ČSN 73 6301 Projektování železničních drah,
- [67] TNŽ 342604 - Železniční zabezpečovací zařízení - závěrové tabulky, v platném znění.

### 7.5. Interní dokumenty a předpisy:

- [68] Technické kvalitativní podmínky staveb státních drah (dále jen TKP), Kapitola č. 1 až 33,
- [69] Interní předpisy SZDC řady „S“,
- [70] Směrnice GR SZDC č. 11/2006 – Dokumentace pro přípravu staveb na železničních drahách celostátních a regionálních, v platném znění včetně příslušných dodatků a dle platnosti uváděných souvisejících dokumentů a předpisů,

- [71] Předpis SŽDC Zam1 o odborné způsobilosti a znalosti osob při provozování dráhy a drážní dopravy, vydaného pod č.j.: S 23 376/2014-O10 ze dne 2. 7. 2014, s účinností od 1. 9. 2014, v platném znění,
- [72] Metodický pokyn GŘ SŽDC pro údržbu vyšší zeleně ze dne 31. 10. 2016, č.j.: S 43941/2016-O15,
- [73] Pokyn GŘ č. 4/2016 Předávání digitální dokumentace a dat mezi SŽDC a externími subjekty, ze dne 30. 8. 2016 s platností od 5. 9. 2016, včetně prováděcího opatření k předávání digitální dokumentace z investiční výstavby č.j. 2347/1999-O7, ze 13.12.1999, a předpisu SŽDC M20/MP005 Metodický pokyn pro tvorbu prostorových dat pro mapy velkého měřítko č.j. S620/2016-SŽDC-O13 s účinností od 1.9.2016,
- [74] Předpis SŽDC Ob 1 díl II „Vydávání povolení ke vstupu do míst veřejnosti nepřístupných. Průkaz pro cizí subjekt“ schválený GŘ SŽDC dne 17. března 2014 pod č.j.: č. j.: S 9717/2014 - O30, s účinností od 01. 4. 2014, v platném znění,
- [75] Předpis SŽDC Bp1, Předpis o bezpečnosti a ochraně zdraví při práci schválený GŘ SŽDC dne 2. 9. 2013 pod č.j.: 31893/13-PERS, s účinností od 01.10.2013, v platném znění,
- [76] Předpis SŽDC Ob14, pro stanovení organizace zabezpečení požární ochrany Správy železniční dopravní cesty, státní organizace, ze dne 15. 11. 2011, č.j.: S 51082/11 – BEZ, s účinností od 1. 1. 2012, ve znění změny č. 1 s účinností od 1. 5. 2014, platném znění
- [77] Směrnice SŽDC č. 42 – Hospodaření s vyzískaným materiálem, v platném znění,
- [78] Předpis SŽDC D7/2 Organizování výlukových činností, schváleno GŘ SŽDC dne: 11. 11. 2013 č.j.: S 47995/2013-O20, s účinností od 15. 12. 2013, v platném znění,
- [79] OTP Kamenivo pro kolejové lože železničních drah čj. 59 110/2004 – O13, v platném znění,
- [80] Předpis SŽDC (ČSD) M20 Předpis pro zeměměřičtví, ze dne 1. 6. 2015, č.j.: 1819/2015-O13, v platném znění
- [81] Předpis SŽDC (ČD) M21 Předpis pro staničení železničních tratí, ze dne 23. 5. 2000, č.j.: 57463/2000, v platném znění,
- [82] Směrnici GŘ SŽDC č. 16/2005 – Zásady modernizace a optimalizace vybrané železniční sítě České republiky, v platném znění,
- [83] Směrnice GŘ SŽDC č. 20/2004 – Směrnice k členění nákladů stavby u Správy železniční dopravní cesty, státní organizace a závazné vzory jednotlivých formulářů pro zpracování položkových a souhrnných rozpočtů, v platném znění, a v návaznosti na související dokumenty a předpisy, v platném znění,
- [84] Směrnice SŽDC č. 32 – Zásady pro rekonstrukci regionálních drah, v platném znění včetně příslušných dodatků,
- [85] Směrnice SŽDC č. 34 – Směrnice pro uvádění do provozu výrobků, které jsou součástí sdělovacích a zabezpečovacích zařízení a zařízení elektrotechniky a energetiky, na železniční dopravní cestě ve vlastnictví státu státní organizace Správa železniční dopravní cesty, v platném znění včetně příslušných dodatků,
- [86] Směrnice SŽDC č. 67 – Systém péče o kvalitu v oblasti traťového hospodářství, v platném znění,
- [87] Směrnice SŽDC č. 30 – Zásady rekonstrukce celostátních drah České republiky nezařazených do evropského železničního systému, v platném znění.
- [88] Směrnice SŽDC č. 55 Výkony v souvislosti s realizací plánu investiční výstavby železniční dopravní infrastruktury, s účinností od 1. 10. 2012, v platném znění

**Správa železniční dopravní cesty, státní organizace**

Dlážděná 1003/7, 110 00 Praha 1



*Správa železniční dopravní cesty*

**Příloha č. 2 c)**

# **VŠEOBECNÉ TECHNICKÉ PODMÍNKY**

**ZHOTOVENÍ PROJEKTU A STAVBY (P+R)**

**ČÁST 2 - ZHOTOVENÍ STAVBY**

**VTP/R-P+R/08/17**

Datum vydání: 18. 1. 2017

Datum platnosti: 19. 1. 2017



EVROPSKÁ UNIE  
Evropské strukturální a investiční fondy  
Operační program Doprava

Ministerstvo dopravy  
Státní fond dopravní  
infrastruktury



## OBSAH

<b>SEZNAM ZKRATEK</b> .....	<b>3</b>
<b>1. ÚVOD</b> .....	<b>5</b>
1.1. POJMY A DEFINICE .....	5
<b>2. TECHNICKÝ DOZOR STAVEBNÍKA</b> .....	<b>5</b>
2.1. PRÁVA A POVINNOSTI TDS .....	5
<b>3. STAVEBNÍ DENÍK</b> .....	<b>6</b>
3.1. TYPIZOVANÝ STAVEBNÍ DENÍK.....	6
3.2. ZÁZNAMY VE STAVEBNÍM DENÍKU .....	7
3.3. VEDENÍ STAVEBNÍHO DENÍKU .....	7
<b>4. STAVENIŠTĚ A ZAŘÍZENÍ STAVENIŠTĚ</b> .....	<b>8</b>
4.1. PŘEDÁNÍ A VYKLIZENÍ STAVENIŠTĚ .....	8
4.2. UŽÍVÁNÍ STAVENIŠTĚ .....	9
4.3. ZAŘÍZENÍ STAVENIŠTĚ .....	10
<b>5. KONTROLY, ZKOUŠENÍ A KONTROLNÍ MĚŘENÍ</b> .....	<b>11</b>
5.1. KONTROLA KVALITY PRACÍ .....	11
5.2. VÝROBKY PRO STAVBU A VYZÍSKANÝ MATERIÁL .....	12
5.3. KONTROLNÍ ZKOUŠKY ZAŘÍZENÍ ELEKTRO.....	13
<b>6. ZEMĚMĚŘICKÁ ČINNOST ZHOTOVITELE</b> .....	<b>14</b>
6.1. VŠEOBECNĚ.....	14
6.2. ZEMĚMĚŘICKÁ ČINNOST ZAJIŠŤOVANÁ ZHOTOVITELEM .....	14
6.3. MĚŘENÍ SKUTEČNÉHO PROVEDENÍ STAVBY A ZHOTOVENÍ GEODETICKÉ ČÁSTI DOKUMENTACE SKUTEČNÉHO PROVEDENÍ STAVBY .....	15
<b>7. PROVÁDĚNÍ DÍLA (PRACÍ), ORGANIZACE VÝSTAVBY A VÝLUKY, TECHNICKÉ POŽADAVKY</b> .....	<b>17</b>
7.1. PROVÁDĚNÍ PRACÍ .....	17
7.2. ORGANIZACE VÝSTAVBY A VÝLUKY .....	18
7.3. TECHNICKÉ POŽADAVKY .....	19
<b>8. DOKUMENTACE PRO STAVBU A DOKUMENTACE SKUTEČNÉHO PROVEDENÍ STAVBY</b> .....	<b>19</b>
8.1. DOKUMENTACE ZHOTOVITELE PRO STAVBU .....	19
8.2. DOKUMENTACE SKUTEČNÉHO PROVEDENÍ STAVBY.....	20
8.3. ODEVZDÁNÍ DOKUMENTACE SKUTEČNÉHO PROVEDENÍ STAVBY .....	21
<b>9. VLIV STAVBY NA ŽIVOTNÍ PROSTŘEDÍ</b> .....	<b>22</b>
9.1. VŠEOBECNĚ.....	22
9.2. HLUK A VIBRACE .....	22
9.3. ZABEZPEČENÍ CHRÁNĚNÝCH POROSTŮ, ÚZEMÍ A OCHRANNÝCH PÁSEM.....	23
9.4. OCHRANA POVRCHOVÝCH A PODZEMNÍCH VOD .....	23
9.5. ODPADY .....	23
<b>10. BEZPEČNOST PRÁCE, OCHRANA ZDRAVÍ A PROVOZ TECHNICKÝCH ZAŘÍZENÍ</b> .....	<b>25</b>
10.1. VŠEOBECNĚ.....	25
10.2. BEZPEČNOST PRÁCE A OCHRANA ZDRAVÍ PŘI PRÁCI V KOLEJÍCH A JEJICH BLÍŽKOSTI – ODBORNÁ ZPŮSOBILOST A VSTUP DO ŽELEZNIČNÍ DOPRAVNÍ CESTY.....	25
<b>11. POŽÁRNÍ OCHRANA</b> .....	<b>26</b>
<b>12. SOUVISEJÍCÍ NORMY A PŘEDPISY</b> .....	<b>26</b>
12.2. PLATNÉ OBECNĚ ZÁVAZNÉ PRÁVNÍ PŘEDPISY, ZÁKONY A VYHLÁŠKY ČR:.....	26
12.3. PLATNÉ OBECNĚ ZÁVAZNÉ EVROPSKÉ DOKUMENTY .....	28
12.4. TECHNICKÉ NORMY:.....	28
12.5. INTERNÍ PŘEDPISY, SMĚRNICE A VZOROVÉ LISTY: .....	28

## SEZNAM ZKRATEK

<b>BOZP</b> .....	Bezpečnost a ochrana zdraví při práci
<b>ČD</b> .....	České dráhy, a. s.
<b>ČR</b> .....	Česká republika
<b>ČSN</b> .....	Česká technická norma
<b>ČSN EN</b> .....	Harmonizovaná česká technická norma
<b>DPSŘ</b> .....	dopracování Projektového souhrnného řešení
<b>EMC</b> .....	Elektromagnetická kompatibilita
<b>EPZ</b> .....	Elektrické předtápěcí zařízení
<b>ES</b> .....	Evropské společenství
<b>EU</b> .....	Evropská unie
<b>FKZ</b> .....	Filtrační kompenzační zařízení
<b>GNSS</b> .....	Globální navigační satelitní systém
<b>GPK</b> .....	Geometrická poloha koleje
<b>GŘ</b> .....	Generální ředitel
<b>GŘ SZDC</b> .....	Generální ředitelství Správy železniční dopravní cesty, státní organizace
<b>GVD</b> .....	Grafikon vlakové dopravy
<b>JŽM</b> .....	Jednotná železniční mapa
<b>KN</b> .....	Katastr nemovitostí
<b>KZP</b> .....	Kontrolní a zkušební plán
<b>MD</b> .....	Ministerstvo dopravy ČR
<b>MP</b> .....	Metodický pokyn
<b>OTP</b> .....	Obecně technické podmínky
<b>(P)</b> .....	Projekt stavby.
<b>PBŘ</b> .....	Požárně bezpečnostní řešení
<b>PD</b> .....	Přípravná dokumentace
<b>PS</b> .....	Provozní soubor
<b>PSŘ</b> .....	Projektové souhrnné řešení
<b>OP</b> .....	Jsou Obecné podmínky Objednatele, které tvoří součást Smlouvy
<b>OŘ</b> .....	Oblastní ředitelství
<b>S-JTSK</b> .....	Souřadnicový systém Jednotné trigonometrické sítě katastrální
<b>SFDI</b> .....	Státní fond dopravní infrastruktury
<b>SD</b> .....	Stavební deník
<b>SO</b> .....	Stavební objekt
<b>SOD</b> .....	Smlouva o Dílo
<b>SpS</b> .....	Spínací stanice
<b>SŽDC</b> .....	Správa železniční dopravní cesty, státní organizace
<b>SŽG</b> .....	Správa železniční geodézie
<b>TDS</b> .....	Technický dozor stavebníka (Investora, Objednatele)
<b>TKP</b> .....	Technické kvalitativní podmínky staveb státních drah

<b>TKP PK</b> .....	Technické kvalitativní podmínky staveb pozemních komunikací
<b>TM</b> .....	Trakční měnírna
<b>TPD</b> .....	Technické podmínky dodací
<b>TSI</b> .....	Technické specifikace pro interoperabilitu
<b>TT</b> .....	Trakční transformovna
<b>TÚDC</b> .....	Technická ústředna dopravní cesty
<b>TV</b> .....	Trakční vedení
<b>TŽN</b> .....	Technická železniční norma
<b>UIC</b> .....	Mezinárodní železniční unie
<b>ÚOZI</b> .....	Úředně oprávněný zeměměřický inženýr
<b>VTP</b> .....	Všeobecné technické podmínky
<b>ZGB</b> .....	Základní geodetický bod určený v 1. třídě přesnosti metodou GNSS
<b>ZPMZ</b> .....	Záznam podrobného měření změn
<b>ZS</b> .....	Zařízení staveniště
<b>ZTP</b> .....	Zvláštní technické podmínky
<b>ŽBP</b> .....	Železniční bodové pole
<b>ŽDC</b> .....	Železniční dopravní cesta
<b>ŽP</b> .....	Životní prostředí
<b>ZOV</b> .....	Zásady organizace výstavby

**Pojmy s velkým počátečním písmenem, které nejsou definovány v těchto Všeobecných technických podmínkách, mají význam uvedený v Obchodních podmínkách, které tvoří Přílohu č. 1 Smlouvy.**

## 1. ÚVOD

### 1.1. Pojmy a definice

- 1.1.1. **Všeobecné technické podmínky** (dále VTP) jsou přílohou Smlouvy o dílo, jako součást základních dokumentů pod označením „**Technické podmínky**“.
- 1.1.2. **Technické podmínky** jsou souborem dokumentů, které stanoví požadavky Objednatele na provedení Díla. Dokumenty tohoto souboru jsou **Technické kvalitativní podmínky státních drah (TKP)**, **Všeobecné technické podmínky** a **Zvláštní technické podmínky**.
- 1.1.3. **VTP doplňují a upřesňují** všechny obecné požadavky Objednatele na zhotovení Díla a vycházejí z aktuálních TKP, interních dokumentů a předpisů, směrnic, norem a zaváděcích listů SŽDC, obecně platných technických norem a obecně závazných právních předpisů, zákonů a vyhlášek právního řádu.
- 1.1.4. **Zvláštní technické podmínky (ZTP)**, jsou vydávány pro každou zakázku zvlášť a definují další parametry Díla a upřesňují konkrétní podmínky a specifické požadavky pro zhotovení Díla.
- 1.1.5. VTP vychází z aktuálního stavu uvedených právních předpisů, technických norem a interních dokumentů a předpisů v době vydání VTP. Zhotovitel odpovídá za použití aktuální verze výchozích podkladů.
- 1.1.6. Ustanovení Zvláštních technických podmínek mají přednost před ustanovením Všeobecných technických podmínek, pokud jsou ustanovení VTP a ZTP v rozporu, uplatní se ustanovení uvedené v ZTP.

## 2. TECHNICKÝ DOZOR STAVEBNÍKA

### 2.1. Práva a povinnosti TDS

- 2.1.1. Objednatel se zavazuje u staveb financovaných z veřejného rozpočtu, které provádí Zhotovitel, zajistit technický dozor stavebníka (dále jen „**TDS**“) nad prováděním Díla dle § 152 odst. (4) zákona č. 183/2006 Sb. [1]. Funkce technický dozor stavebníka není totožná s funkcí stavební dozor dle § 2 odst. (2) písm. d) stavebního zákona [1].
- 2.1.2. TDS vykonává dohled nad tím, zda Zhotovitel provádí Dílo v souladu se Smlouvou. Při realizaci Díla se účastní probíhajících prací, jednání, měření, kontrol a zkoušek. Dále se účastní jednání o předčasném užívání nebo prozatímním užívání Díla nebo její části ve zkušebním provozu a kolaudačního řízení.
- 2.1.3. TDS spolupracuje se Zhotovitelem na přípravě výlukových rozkazů, kontroluje práce vykonávané ve výlukách a průběhu výlukových prací. V souvislosti s pracemi na Díle prováděnými ve výlukách kontrolují i čas a datum zahájení a ukončení výluk, oznámení o ukončení prací a možnost dřívějšího ukončení výluky.
- 2.1.4. TDS vstupuje na Staveniště, do dílen, skladů a Zařízení staveniště Zhotovitele v době, kdy v těchto prostorách Zhotovitele probíhá činnost související s prováděním Díla.
- 2.1.5. TDS vyžaduje po Zhotoviteli a od něj přejímá doklady prokazující, že práce na Díle a ostatní výkony a dodávky byly provedeny v souladu se Smlouvou, souvisejícími dokumenty, podklady a pokyny a umožňují tak zahájit užívání Díla nebo jeho části.
- 2.1.6. TDS kontroluje průběh a věcnou správnost dílčích částí projektové dokumentace pro provádění stavby zpracované Zhotovitelem, včetně kontroly doložení a správnosti veškerých požadovaných dokladů a certifikací.
- 2.1.7. TDS spolupracuje a kontroluje osoby pověřené výkonem autorského dozoru Zhotovitele (P).
- 2.1.8. TDS provádí odsouhlasení doplňků v (P), které nevyžadují změny Díla, společně v koordinaci se zhotovitelem (P) a po odsouhlasení autorským dozorem.
- 2.1.9. TDS kontroluje dodržování a plnění postupů podle TKP, ZTP, postupů schválených objednatelům a plnění KPZ. Kontroluje výsledky zkoušek a požaduje po Zhotoviteli předložení dokladů, které prokazují kvalitu provedených prací, výkonů a dodávek (atesty, protokoly apod.).
- 2.1.10. TDS kontroluje a přejímá od Zhotovitele veškeré práce provedené na Díle a všechny dokončené dodávky nebo jejich dokončené části a přejímá všechny práce, které mají být zakryty nebo které budou při přejímacím řízení nepřístupné.



- 2.1.11. TDS provádí kontrolu harmonogramu, věcného a finančního plnění, cenové správnosti a úplnosti dokladů předkládaných s požadavkem na úhradu Díla. V souvislosti s přejímkou provedených prací a dodávek odsouhlasují a podepisují Soubor provedených prací.
- 2.1.12. V průběhu provádění Díla TDS kontroluje činnost Koordinátora BOZP a kontroluje dodržování platných předpisů na úseku ochrany ŽP.
- 2.1.13. TDS kontroluje zavedení a vedení stavebních deníků a provádí záznamy do stavebních deníků (kapitola Stavební deník).
- 2.1.14. TDS dohlíží, zda Zhotovitel ve stanovených lhůtách odstranil vady, které byly zjištěny v průběhu provádění prací na Díle, při přejímacím řízení nebo při kolaudaci stavby a přejímají práce a dodávky, které byly na Díle provedeny za účelem odstranění těchto vad.
- 2.1.15. V případě, že TDS při provádění Díla zjistí, že práce na Díle nebo jeho části provádí poddodavatel, který nebyl pověřen jejich provedením v souladu se Smlouvou, má TDS právo nařídít přerušení prací na Díle nebo jeho části až do doby, kdy Zhotovitel takového poddodavatele z provádění prací na Díle odvolá a má právo vykázat nepověřeného Subdodavatele ze Staveniště.
- 2.1.16. TDS a Koordinátor BOZP vznášejí námitky vůči kterékoliv fyzické nebo právnické osobě, která byla zaměstnána nebo najata Zhotovitelem nebo některým z jeho poddodavatelů, a která nesplňuje kvalifikační předpoklady pro výkon svěřených prací nebo při provádění prací, nesplňuje odbornou nebo zdravotní způsobilost, zanedbává řádné vykonávání svých povinností nebo ohrožuje bezpečnost provozování dráhy nebo drážní dopravy, BOZP nebo způsobuje škodu na majetku Objednatele nebo třetích osob a případně požaduje po Zhotoviteli její okamžité odvolání ze Staveniště.
- 2.1.17. V případě, že Objednatel při provádění Díla zjistí, že se Zhotovitel dopustil hrubého porušení technologické kázně nebo činnosti, kterou by byla ohrožena bezpečnost provozování dráhy nebo drážní dopravy, mají osoby vykonávající TDS oprávnění nařídít přerušení prací na Díle a dohodnout se Zhotovitelem další postup při provádění Díla. Výše uvedené porušení povinností ze strany Zhotovitele se bude považovat za podstatné porušení smluvních povinností a zakládá na straně Objednatele právo odstoupit od Smlouvy.
- 2.1.18. V případě nutnosti odvrácení vzniku závažné mimořádné události má TDS právo nařídít přerušení prací na Díle nebo jeho části až do doby pominutí důvodů a navrhuje opatření k odvrácení škod a ohrožení životů při událostech z vyšší moci.
- 2.1.19. V případě, že by jakýkoliv pokyn osoby vykonávající TDS znamenal změnu Díla, použijí se přiměřeně ustanovení Obchodních podmínek pro změnové řízení.
- 2.1.20. Veškerá schválení, kontroly, potvrzení, souhlasy, zkoušky, inspekce, pokyny, oznámení, návrhy, požadavky, testy nebo podobné úkony TDS (včetně absence zamítnutí) nezabavují Zhotovitele žádné odpovědnosti, kterou má dle Smlouvy, včetně odpovědnosti za chyby, opomenutí, nesrovnalosti a neplnění, pokud TDS jednal mimo rozsah svého oprávnění stanoveného Smlouvou a Zhotovitel tuto skutečnost neprojednal s Objednatelem za účelem ověření pravomoci TDS.

### 3. STAVEBNÍ DENÍK

#### 3.1. Typizovaný stavební deník

- 3.1.1. Zhotovitel se zavazuje vést stavební deník o stavbě v souladu s ustanoveními zákona č. 183/2006 Sb. [1] a §6 vyhlášky č. 499/2006 Sb. [29]. Identifikační údaje ve stavebním deníku centrálním a stavebních denících částí stavby se vyplní v rozsahu dle Příl. 9 vyhlášky č. 499/2006 Sb. [29] a to ode dne převzetí Staveniště do dne řádného předání a převzetí Díla nebo jeho části do prozatímního užívání Díla nebo jeho části ke zkušebnímu provozu, popřípadě do dne odstranění poslední vady, zjištěné při kontrolní prohlídce Díla. Zhotovitel je povinen vést stavební deník bude v českém jazyce.
- 3.1.2. **Zhotovitel je povinen používat typizované stavební deníky SZDC.** Typizované stavební deníky jsou tyto:
  - 3.1.2.1. A. Stavební deník /centrální stavby/ - (identifikační údaje)
  - 3.1.2.2. B. Stavební deník /centrální stavby/ - denní záznamy
  - 3.1.2.3. A. Stavební deník /část stavby/ (identifikační údaje)
  - 3.1.2.4. B. Stavební deník /část stavby/ - denní záznamy
- 3.1.3. Typizované stavební deníky a informace ke správnému vedení (Stavební deník /centrální stavby/ Stavební deník /část stavby/) jsou uvedeny ve vzorech těchto stavebních deníků. Kontakt, kde je možné

vzory SD stáhnout, samotné SD zakoupit, či stáhnout (včetně pravidel číslování), jsou uvedené v závěrečné kapitole „Související normy a předpisy“.

### 3.2. Záznamy ve stavebním deníku

- 3.2.1. Denní záznamy do stavebního deníku části Díla budou obsahovat náležitosti, které vyplývají z Příl. 9 vyhlášky č. 499/2006 Sb. [29], TKP [52]. Budou do něj zejména zapisovány všechny záznamy související se stavební činností, kontrolou a všechny skutečnosti důležité pro věcné, časové a finanční plnění SOD, včetně množství provedených prací a montáží. U nasazení mechanizačních prostředků bude uveden druh mechanizace (kolejové, zemní či speciální) s uvedením pracovní doby, ne však náradí.
- 3.2.2. Zhotovitel se zavazuje, že stavební deník bude obsahovat mimo jiné i následující náležitosti, které se týkají příslušné Části Díla a nejsou obsaženy ve vyhlášce č. 499/2006 Sb. [29]:
- Založení a ukončení vedení ostatních stavebních deníků,
  - zahájení a ukončení výluk,
  - vyjádření ÚOZI Zhotovitele o provedení zaměření podzemních vedení a zařízení technické infrastruktury před zakrytím a souhlas TDS se zakrýváním prací,
  - zdůvodnění rozdílů provedených prací od (P) případně stavebního povolení, odůvodnění změn materiálů a změn technického řešení a odchylek od (P), včetně způsobu projednání,
  - údaje potřebné k posouzení prací správnými úřady a orgány státního dozoru,
  - výsledky činnosti autorizovaného inspektora (pokud je určen),
  - výsledky činnosti koordinátora BOZP (pokud je určen),
  - výsledky činnosti odborně způsobilé osoby pro biologický dozor (pokud je určen).
- 3.2.3. Přílohy stavebního deníku mimo jiné tvoří:
- záznamy,
  - výkresy,
  - zvláštní výkresy, které dokumentují odchylky (P) a
  - schválený podrobný harmonogram postupu prací a finančního plnění.

### 3.3. Vedení stavebního deníku

- 3.3.1. Centrální stavební deník (viz 3.1.2.1 a 3.1.2.2) bude uložen na pracovišti osoby Zhotovitele zmocněné vedením stavby dle SOD.
- 3.3.2. Zhotovitel se zavazuje, že stavební deník bude trvale přístupný během pracovní doby pro osoby oprávněné provádět v něm záznamy, na předem určeném a dohodnutém místě.
- 3.3.3. Záznamy do stavebního deníku čitelně zapisují pouze oprávněné osoby k tomu pověřené Objednatelem a Zhotovitelem, nebo kontrolní orgány státní správy, osoby vykonávající kontrolní prohlídky, osoby pověřené výkonem autorského dozoru zhotovitele (P), koordinátor BOZP, osoby vykonávající biologický dozor a další osoby uvedené ve stavebním zákoně nebo Smlouvě. Osoby, vykonávající vybrané činnosti ve výstavbě podle ustanovení stavebního zákona, prokazují oprávnění k výkonu těchto činností ve stavebním deníku otiskem svého razítka a podpisem. Totéž platí při změně těchto osob v průběhu výstavby (jména, příjmení, funkce, tel. číslo).
- 3.3.4. V průběhu realizace rozestavěných staveb v rámci provádění Díla jsou dále uvedené osoby oprávněny provádět kontrolní prohlídky, jejichž součástí je kontrola záznamů a kontrola vedení stavebního deníku. Kontrolu dle předchozí věty jsou oprávněny provádět osoby oprávněné k tomu Zhotovitelem a Objednatelem a státní orgány, u nichž tato pravomoc vyplývá z příslušných právních předpisů.
- 3.3.5. Zhotovitel se zavazuje zajistit přenos závažných a významných záznamů pro celé Dílo ze stavebních deníků části stavby (3.1.2.4) do centrálního stavebního deníku (3.1.2.2) a to formou písemného záznamu nebo připojením kopií příslušných stránek stavebních deníků části stavby.
- 3.3.6. Objednatel provádí potvrzování (potvrzení podpisem přečtení záznamů) stavebních deníků až po jejich předchozím potvrzení Zhotovitelem.
- 3.3.7. Potřebné stanovisko další oprávněné osoby včetně Objednatele k záznamům ve stavebních denících musí být zaznamenáno do příslušného stavebního deníku do 5 pracovních dnů po jejich předložení příslušné oprávněné osobě a Objednatele, podle toho, komu bude předložen záznam později. Nevyjádřili se Objednatel ve lhůtě 5 pracovních dní ode dne, kdy mu byl předložen záznam, má se za to, že Objednatel s obsahem záznamu souhlasí.

- 3.3.8. Jestliže oprávněný zaměstnanec Zhotovitele, popř. jeho zmocněný zástupce, nesouhlasí se záznamem Objednatele nebo jiné oprávněné osoby, provedeným v centrálním stavebním deníku nebo v ostatních stavebních denících, je povinen připojit k uvedenému záznamu do 2 pracovních dnů po jeho zapsání své vyjádření a předat je v tomto termínu na předem určeném a dohodnutém místě pro přístup ke stavebním deníkům. Nevyjádří-li Zhotovitel svůj nesouhlas ve lhůtě 2 pracovních dní ode dne, kdy mu bylo předloženo předmětné vyjádření, má se za to, že Zhotovitel s obsahem záznamu souhlasí.
- 3.3.9. Zhotovitel se zavazuje při provádění Díla vést písemný přehled změn Díla navrhovaných v souladu se Smlouvou. Do přehledu jsou oprávněny činit zápisy a stanoviska Objednatel, zhotovitel (P), k tomu oprávněné osoby Objednatele, TDS a Zhotovitel.
- 3.3.10. Zhotovitel se zavazuje předat Objednateli originál všech stavebních deníků výměnou za kopii bez zbytečného odkladu po předání a převzetí Díla nebo jeho části a po odstranění vad, nejpozději však při předání Předávacího protokolu.

## 4. STAVENIŠTĚ A ZAŘÍZENÍ STAVENIŠTĚ

### 4.1. Předání a vyklizení staveniště

- 4.1.1. Objednatel se zavazuje zajistit Zhotoviteli právo užívání Staveniště, včetně železniční dopravní cesty, v době, kdy je toho třeba, aby mohl Zhotovitel Dílo dokončit řádně a včas za podmínek sjednaných ve Smlouvě. Staveniště (jako celek) bude Zhotoviteli předáno Objednatel bez zbytečného odkladu po nabytí účinnosti Smlouvy.
- 4.1.2. Předání Staveniště dalších částí Díla se uskutečňuje na základě žádosti Zhotovitele. Objednatel předá Zhotoviteli Staveniště pro realizaci dalších částí Díla nejpozději 14 kalendářních dnů před termínem zahájení realizace v souladu s „Harmonogramem postupu prací a finančního plnění“ prostřednictvím TDS. Vzhledem k charakteru liniových staveb je Objednatel oprávněn předávat Zhotoviteli Staveniště po úsecích v samostatných lokalitách v časově oddělených etapách, avšak vždy tak, aby mohl Zhotovitel zahájit provádění příslušné části Díla. Zhotovitel je oprávněn zahájit realizaci stavby na příslušných částech Díla nejdříve po obdržení pravomocného stavebního povolení, či jiného potřebného rozhodnutí příslušného správního orgánu.
- 4.1.3. Zhotovitel si zajistí již v průběhu projektové přípravy v součinnosti se správcem ŽBP, body ŽBP a hlavní výškové body, které jsou základem pro vytvoření vytyčovací sítě dle kapitoly Zeměměřická činnost Zhotovitele a v rozsahu a kvalitě tak, jak je uvedeno v (P), části - „Geodetická dokumentace“. Tyto body musí Zhotovitel předložit při předání staveniště. Pro vytyčení stavby, která je předmětem Díla, je Zhotovitel povinen používat pouze body určené z předaného ŽBP nebo vytyčovací sítě, tak jak bylo schváleno v (P). Podrobný popis zeměměřických činností při předání a převzetí staveniště je popsán v TKP [52] a v kapitole 6 těchto VTP.
- 4.1.4. Při předání Staveniště se Objednatel zavazuje prostřednictvím osob vykonávajících TDS seznámit Zhotovitele se zjištěnými stávajícími podzemními a nadzemními vedeními a zařízeními technické infrastruktury, které mohou být dotčeny prováděním Díla s uvedením, kdo je správcem sítě, pokud nejsou tyto skutečnosti uvedeny v (P).
- 4.1.5. O předání Staveniště se Objednatel zavazuje prostřednictvím osob vykonávajících TDS sepsat Zápis o předání Staveniště (dále jen „Zápis“), který musí obsahovat i vyjádření Zhotovitele k předanému Staveništi. Zápis bude sepsán ve dvou vyhotoveních, která musí být podepsána zmocněnými zástupci obou smluvních stran. Každá smluvní strana obdrží jedno vyhotovení tohoto Zápisu.
- 4.1.6. Součástí zápisu o předání a převzetí Staveniště je protokol o vytyčení hranic obvodu Staveniště dle kapitoly Zeměměřická činnost Zhotovitele.
- 4.1.7. V případě financování (kofinancování) stavby z Evropských strukturálních a investičních fondů, bude „publicita“ (instalace informačních tabulí, inzerce a tiskové konference) zajišťována Objednatel, pokud není určeno v ZTP jinak. Zhotovitel se zavazuje poskytnout Objednateli za tímto účelem potřebnou součinnost, zejména zpřístupnit části Staveniště, kde mají být tabule instalovány. V ostatních případech zajistí Zhotovitel na vhodném místě instalaci tabule s informacemi o stavbě v rozsahu dle Kapitoly 1 TKP [52], u liniové stavby zpravidla na jejím začátku a konci.
- 4.1.8. Pokud Zhotovitel nevyklidí Staveniště do 30 dnů od podepsání předávacího protokolu, je Objednatel oprávněn vyklidit příslušnou část Staveniště na náklady Zhotovitele.

## 4.2. Užívání staveniště

- 4.2.1. Zhotovitel se zavazuje k součinnosti s Objednatelem po dobu provádění Díla a umožní Objednateli užívat prostory a vybavení zařízení staveniště pro práci pracovního týmu Objednatele dle Smlouvy. Součinnost dle tohoto odstavce bude spočívat v poskytnutí nezbytných prostor vybavených nábytkem spolu s obvyklými službami (vytápění, energie, připojení k internetu, úklid apod.) bez technického vybavení, včetně parkovacích míst. Náklady na výše uvedenou součinnost jsou zahrnuty v nabídce Zhotovitele a jsou tak součástí nákladů na zařízení staveniště.
- 4.2.2. V případě supervize stavebních prací pracovníky SFDI jsou požadavky na zázemí uvedeny v ZTP.
- 4.2.3. Zhotovitel ponese veškeré náklady a poplatky za zvláštní a/nebo dočasná přístupová práva, která potřebuje, včetně těch, které se týkají přístupu ke Staveništi, včetně železniční dopravní cesty. Pro účely získání zvláštních a/nebo dočasných přístupových práv k nemovitostem, které bude Zhotovitel potřebovat pro provedení Díla, zařízení Staveniště a/nebo přístupu na Staveniště, se Zhotovitel zavazuje uzavřít nájemní nebo pachtovní smlouvy (podle okolností) s vlastníky dotčených nemovitostí a řádně jim uhradit nájemné, nebude-li s vlastníky příslušných nemovitostí dohodnuto jinak.
- 4.2.4. Zhotovitel se zavazuje požádat o vydání oprávnění ke vstupu pro své zaměstnance a zaměstnance svých poddodavatelů osobou uvedenou ve Smlouvě jako oprávněnou jednat za Zhotovitele ve věcech technických. Doložení skutečnosti, že konkrétní subjekt je poddodavatelem Zhotovitele, provede Zhotovitel předložením kopie Přílohy č. 8 Smlouvy. Žádost o vydání oprávnění ke vstupu bude obsahovat seznam všech zaměstnanců Zhotovitele včetně zaměstnanců jeho poddodavatelů. Zhotovitel se zavazuje tento seznam zaměstnanců řádně vést a aktualizovat a v případě jakékoli změny tohoto seznamu zaměstnanců je Zhotovitel povinen znovu požádat o vydání oprávnění ke vstupu pro nový aktuální seznam zaměstnanců [57].
- 4.2.5. Právo přístupu a užívání je Zhotovitel oprávněn poskytnout dále všem svým Subdodavatelům, uvedeným v příloze Smlouvy. Zhotovitel může udělit oprávnění k přístupu na Staveniště jiným osobám jen po předchozím písemném souhlasu TDS. Veškeré jednotlivé návštěvy na Staveništi ze strany třetích osob, které nemají oprávnění přístupu na Staveniště, budou předem oznámeny Zhotovitelem Objednateli. Objednatel je oprávněn dle svého uvážení návštěvu třetí osoby zakázat.
- 4.2.6. Zhotovitel se zavazuje zajistit, aby pracovníci Zhotovitele a další osoby nacházející se v prostoru Staveniště byli vybaveni průkazem „Oprávnění ke vstupu do kolejíště“ [57], kterým je pracovníkům Zhotovitele a dalším osobám dáno oprávnění vykonávat pracovní činnost v kolejisti nebo v blízkosti kolejí.
- 4.2.7. Povolání osoby budou tvořit výlučně pracovníci Zhotovitele a pracovníci Objednatele a veškerí další pracovníci ohlášení Zhotoviteli Objednatelem nebo TDS, jako oprávnění pracovníci dalších zhotovitelů Objednatele na Staveništi a oprávnění pracovníci veškerých legálně ustavených veřejných orgánů, zejména státního stavebního dohledu a pracovníci koordinátora BOZP jmenovaného Objednatelem.
- 4.2.8. Zhotovitel zodpovídá za to, že nepovolání osoby nebudou mít přístup na Staveniště.
- 4.2.9. Zhotovitel oznámí TDS nejméně 21 dnů předem datum, kdy bude na Staveniště dodáno nějaké zařízení nebo významnější položka jiného vybavení.
- 4.2.10. Zhotovitel bude odpovídat za balení, naložení, přepravu, dodávku, vyložení, skladování a ochranu veškerého vybavení a dalších věcí vyžadovaných pro Dílo.
- 4.2.11. Zhotovitel odškodní Objednatele a zajistí, aby mu nevznikla újma (včetně právních výloh) v důsledku poškození způsobeného přepravou vybavení a projedná a zaplatí veškeré nároky vzniklé jejich přepravou.
- 4.2.12. Zhotovitel nebude zbytečně nebo nevhodně omezovat pohodlí veřejnosti nebo přístup a užívání veškerých silnic a chodníků, bez ohledu na to, zda jsou veřejné nebo v držení Objednatele nebo jiných osob.
- 4.2.13. Zhotovitel odškodní Objednatele a zajistí, aby mu nevznikla újma (včetně právních výloh) v případě důsledků takového zbytečného nebo nevhodného omezování.
- 4.2.14. Zhotovitel bude odpovídat za zajištění veškeré energie, vody a dalších služeb, které bude potřebovat pro zhotovení Díla. Zhotovitel bude oprávněn používat pro účely Díla ty zdroje elektřiny, vody, plynu a dalších služeb, které jsou k dispozici na Staveništi a budou oficiálně předány Zhotoviteli Objednatelem a jejichž detaily jsou případně uvedeny v Technických podmínkách. Zhotovitel si zajistí na vlastní náklady a riziko veškeré přístroje nutné k využívání těchto služeb a měření spotřebovaného množství. Napojení

na přípojné body si u jednotlivých správců sítí projedná a zajistí na svůj náklad Zhotovitel. Jakékoliv požadavky na dodávky služeb, např. výše odběru, vybudování nových přípojek apod., si zajistí Zhotovitel na vlastní náklady. Zhotovitel je povinen hradit správcům jednotlivým sítí, na které je připojen, cenu za spotřebu podle skutečného odběru energií. Všechny náklady za oděr energií jsou součástí ceny za Dílo.

- 4.2.15. Pro vyloučení pochybností platí, že v rozsahu, v jakém bylo neplnění povinností Objednatele poskytnout výše uvedená práva užívání některé části Staveniště způsobeno nějakou chybou nebo opožděním Zhotovitele, zejména neposkytnutím potřebné součinnosti, a to včetně chyby v některém z dokumentů Zhotovitele nebo prodlení s jeho převzetím, nemá Zhotovitel žádný nárok na prodloužení lhůty pro plnění dle Obchodních podmínek.
- 4.2.16. Zhotovitel omezí svou činnost při zhotovování Díla na Staveniště a případně na další prostory, které může Zhotovitel získat, a které TDS odsouhlasí jako pracovní prostory. Zhotovitel podnikne všechna nezbytná opatření k tomu, aby vybavení a pracovníci Zhotovitele nepřekračovali Staveniště, případně tyto další prostory, a aby nezabírali jakékoli další pozemky, či jiné prostory.
- 4.2.17. Během provádění Díla Zhotovitel zajistí, aby na Staveništi nebyly žádné zbytečné překážky, a zajistí skladování nebo odstranění veškerého vybavení Zhotovitele nebo nespotřebovaného materiálu. Zhotovitel vyčistí Staveniště a odstraní z něj veškerý nepotřebný odpad, suť a pomocné stavby či konstrukce.
- 4.2.18. Přístupové cesty ke staveništi a objekty na nich jsou navrženy v ZOV zpravidla po stávajících komunikacích. U pozemních komunikací, kde je to požadováno, uzavře Zhotovitel nájemní smlouvu na jejich využívání. Zhotovitel během stavby zajistí u komunikací používaných stavbou čištění, kropení proti prašnosti a průběžnou údržbu. Před započatím stavby pořídí Zhotovitel fotodokumentaci o stavu komunikací. Tato fotodokumentace bude pořízena za přítomnosti Objednatele, vlastníka (správce komunikace) a zástupce příslušného úřadu. Každý účastník obdrží kopii fotodokumentace. Po ukončení stavby Zhotovitel po dohodě s vlastníkem (správcem komunikace) odstraní případné vzniklé závady. Zhotovitel je rovněž povinen uhradit náklady spojené s odstraněním závad ve sjízdnosti přístupových cest, s jejich poškozením a jejich znečištěním v souladu s § 27 a § 28 zákona č. 13/1997 Sb. [18]. Zhotovitel odpovídá za vzniklé škody způsobené nedodržením těchto povinností. Náklady a poplatky za jejich užívání a náklady na odstranění závad jsou součástí ceny za Dílo.
- 4.2.19. Zhotovitel se zavazuje po dohodě s vlastníky (správci) zajistit potřebné úpravy pozemních komunikací dotčených staveništní dopravou, pokud jejich účel a technický stav neodpovídá rozsahu nebo způsobu jejich používání při stavbě (§38 a §39 zákona č. 13/1997 Sb. [18]). Zhotovitel odpovídá za všechny případné škody, které na dotčených komunikacích nebo mostech způsobil při stavební činnosti. Náklady na úpravy a opravy přístupových a odvozových tras jsou součástí ceny Díla.
- 4.2.20. Po ukončení užívání přístupových cest je Zhotovitel povinen tyto uvést na svůj náklad do původního stavu.
- 4.2.21. Bude-li třeba v rámci provádění Díla umístit nebo přemístit dopravní značky podle zákona č. 13/1997 Sb. [18] a vyhlášky č. 104/1997 Sb. [35] a v souladu s dokumentací dopravních opatření, Zhotovitel se zavazuje zajistit tyto práce. Zhotovitel se rovněž zavazuje zajistit udržování dopravních značek. V případě potřeby změny dopravního značení se Zhotovitel zavazuje tuto změnu projednat s příslušnými orgány veřejné správy. Náklady na tyto práce a udržování dopravních značek jsou součástí Ceny Díla.
- 4.2.22. Před umístěním stavby nebo její části na nemovitostech ve vlastnictví třetích osob je Zhotovitel povinen ověřit, zda k tomuto účelu byly předmětné nemovitosti určeny v (P) a zda je předložena smlouva, která by Objednateli zakládala právo na předmětných nemovitostech stavbu umístit. Zjistí-li při tomto ověření Zhotovitel jakoukoli pochybnost, je povinen tuto skutečnost Objednateli bezodkladně prokazatelně oznámit a požádat jej o udělení pokynu k dalšímu postupu při provádění příslušné Části Díla na nemovitostech.

### 4.3. Zařízení staveniště

- 4.3.1. Pro provádění Díla se Zhotovitel zavazuje dočasně používat ZS, které se po dokončení Díla uvede do původního nebo předem dohodnutého stavu a vrátí se původnímu vlastníkovi nebo jiné předem dohodnuté osobě.
- 4.3.2. Zhotovitel (P) provozního, sociálního a výrobního ZS jej projedná s příslušnými orgány ve smyslu zákona č. 183/2006 Sb.[1], a vyhlášky č. 268/2009 Sb.[36] a vyhlášky č. 63/2013 Sb.[37]. Před uvedením zařízení Staveniště do provozu si zajistí Zhotovitel vydání rozhodnutí nebo souhlas nebo provede ohlášení či

oznámení, na základě kterého bude oprávněn užívat stavbu, která tvoří ZS, je-li takové rozhodnutí, souhlas, oznámení či ohlášení vyžadováno Právními předpisy.

- 4.3.3. Zhotovitel se zavazuje zpracovat projekt provozního, sociálního a výrobního ZS a odpadového hospodářství pro potřeby své a potřeby svých poddodavatelů v souladu s (P). Projekt provozního, sociálního a výrobního ZS bude řešit osazení bezpečnostními značkami, noční osvětlení, rozvody sítí, vnitrostaveništní komunikace, oplocení, kanceláře pro řízení stavby a kanceláře pro osoby vykonávající TDS. Zajistí projednání osazení dopravního značení s Policií ČR s účastí TDS. Dále bude řešit způsob odstavení stavebních strojů, zásobování strojů pohonnými hmotami, ochranu proti znečištění podzemních vod a ovzduší. Zhotovitel se zavazuje zpracovat havarijný plán pro případný únik ropných látek ve smyslu zákona č. 254/2001 Sb. [9].
- 4.3.4. Pozemky, které tvoří zemědělský půdní fond nebo do něj náleží, je Zhotovitel oprávněn použít po dobu kratší než jeden rok (včetně uvedení půdy do původního stavu), a to pouze po předchozím projednání s vlastníkem nemovitosti nebo jiným oprávněným, a v souladu se zákonem č. 334/1992 Sb. [6].
- 4.3.5. Za komunikaci se podle těchto VTP považuje také vodní cesta a za vozidlo se považuje rovněž plavidlo.
- 4.3.6. Zhotovitel využije pro umístění ZS a pro manipulační plochy v maximální míře plochy a objekty doporučené a předjednané v (P) jako dočasné zábory. Náklady na zřízení a zrušení ZS a cena za nájem dalších nemovitostí a jejich částí nebo práv k nim, včetně jejich uvedení do původního stavu, jsou součástí ceny za Dílo. Zhotovitel se zavazuje k zajištění nemovitostí pro ZS (včetně přístupu na Stavenišťě) a dalších pozemků dočasně využívaných k uskutečnění stavby (provozní manipulační plochy podél trati apod.). Jestliže Zhotovitel použije pro realizaci Díla dodatečná vybavení neobsažená v (P), zajistí si toto vybavení na své náklady.
- 4.3.7. Zhotovitel je povinen projednat předem s vlastníky dočasné využívání nemovitostí pro ZS a přístupové cesty, potřebných k provedení Díla. Vyjádření vlastníků nebo nájemní smlouvy budou na vyžádání předloženy Objednateli. V případě, že vlastník poskytl souhlas s dočasným využitím nemovitosti, uzavře Zhotovitel s tímto vlastníkem nájemní smlouvu a zajistí plnění podmínek, uvedených ve Smlouvě. V případě, že nájemní smlouvu uzavřel s vlastníkem Objednatel, byla účinnost této smlouvy odložena až na dobu skutečného využití nemovitosti. Zhotovitel stavby má možnost na tato předjednání navázat a uzavřít s vlastníky nemovitostí vlastní nájemní smlouvy (resp. nájemní smlouvy budou převedeny na Zhotovitele, který si s vlastníkem dojedná upřesnění nájemních podmínek a zajistí jejich plnění) anebo si musí zajistit pro účely stavby jiné pozemky. V případě uvedených smluvních vztahů je v Soupisu prací k ocenění, ve Všeobecném objektu, uvedena položka, která se vztahuje k zajištění smluvních vztahů k dočasným pozemkům a objektům. Tyto případy budou vždy konkrétně vyjmenovány v ZTP.
- 4.3.8. V případě nájemní či jiné smlouvy uzavřené Objednatelům na dobu určitou je Zhotovitel v případě potřeby prodloužení doby trvání takové smlouvy povinen tuto skutečnost písemně oznámit Objednateli a to nejméně 6 týdnů před termínem původního skončení smlouvy. Objednatel se zavazuje, že bude s druhou smluvní stranou jednat o prodloužení smlouvy, přičemž náklady spojené s tímto prodloužením, zejména pak nájemné (či jinou úplatu) za dobu prodloužení, je povinen Zhotovitel po výzvě Objednateli uhradit.
- 4.3.9. Zhotovitel může pro vyhotovení Díla na svůj náklad použít na ZS další nemovitosti a pro staveništní dopravu další pozemní komunikace a plochy nad rozsah určený v (P), např. využitím vlastních kapacit, kapacit třetích osob, popřípadě po předchozím projednání s vlastníkem nemovitosti nebo jiným oprávněným a s jeho souhlasem (včetně závazku uvedení nemovitosti do původního stavu). Nesmí přitom použít pozemky tvořící zemědělský půdní fond nebo pozemky do něj náležející a pozemky určené pro plnění funkce lesa bez předchozího projednání a rozhodnutí o vynětí těchto pozemků.
- 4.3.10. Zhotovitel se zavazuje zajistit veškeré správní akty související s vybudováním a užíváním objektů ZS. Zhotovitel si zajistí u příslušného vlastníka (správce) potřebné průkazy ke vstupu do objektů provozovaných zařízení. Pokud to nebude objektivně možné, zabezpečí součinnost Objednatel.

## 5. KONTROLY, ZKOUŠENÍ A KONTROLNÍ MĚŘENÍ

### 5.1. Kontrola kvality prací

- 5.1.1. Zhotovitel je povinen před zahájením prací na Díle resp. části Díla předložit Objednateli Kontrolní a zkušební plán (KZP) ke schválení. KPZ obsahuje plán zkoušek a kontrolního měření podle TKP [52].
- 5.1.2. Objednatel je oprávněn prostřednictvím TDS kontrolovat dodržování a plnění postupů podle Kontrolního a zkušební plánu. V případě odchylky postupu Zhotovitele od tohoto dokumentu může TDS požadovat

nápravu a v případě vážného porušení dodržování Kontrolního a zkušebního plánu přerušit provádění prací.

- 5.1.3. Zhotovitel je povinen oznámit TDS předem způsob řešení vady a následně předat kopie dokladů o způsobu jejího skutečného odstranění včetně protokolů o případných zkouškách prováděných v rámci odstranění vady.
- 5.1.4. U staveb kofinancovaných z fondů EU může provádět kontrolu i osoba určená dle podmínek dotace (supervizor stavby).
- 5.1.5. Zhotovitel se zavazuje umožnit na stavbě kontrolu SFDI.
- 5.1.6. Odborné provádění zkoušek se Zhotovitel zavazuje zabezpečit v souladu se svým systémem managementu jakosti předloženým v nabídce na zhotovení Díla, pokud byl požadován.
- 5.1.7. Příslušná oprávněná osoba Objednatele je oprávněna podle potřeby vydat s odůvodněním Zhotoviteli pokyny k:
  - a) odstranění materiálů nebo provozních zařízení, které nejsou v souladu se Smlouvou a jejími přílohami a pokyny k jejich nahrazení odpovídajícími a vhodnými materiály nebo provozními zařízeními,
  - b) odstranění prací bez ohledu na předchozí zkoušku nebo dílčí platbu, pokud materiály, provozní zařízení, provedení, kvalita, návrh Zhotovitele nebo návrh, za který je Zhotovitel odpovědný, nejsou v souladu se Smlouvou a jejími přílohami a pokyny k jejich odpovídajícímu novému provedení.

Termín odstranění, nahrazení a nového provedení stanoví příslušná oprávněná osoba Objednatele ve svém pokynu. Pokud termín Objednatel v pokynu nestanoví, platí pro provedení pokynu přiměřená doba, ne delší než pro provedení prací v původním rozsahu do vydání pokynu.

- 5.1.8. Zhotovitel závady odstraní nebo zajistí, aby odmítnuté materiály, provozní zařízení nebo práce vyhovovaly. Jestliže to Objednatel požaduje, budou provedeny nebo opakovány zkoušky odmítnutého materiálu nebo provozního zařízení za stejných podmínek a požadavků. Vícenáklady vynaložené Objednatelům při opakování zkoušek budou Objednateli Zhotovitelem uhrazeny.
- 5.1.9. V případě, že Zhotovitel nevyhoví pokynu na odstranění, nahrazení a nového provedení, má Objednatel právo splnit pokyn. Zhotovitel nahradí Objednateli všechny z toho vyplývající nebo s tím související Náklady.
- 5.1.10. TDS je oprávněn v průběhu provádění Díla kontrolovat práce, které mají být zakryty nebo se stanou nepřístupnými. K účasti na kontrole výše uvedených prací se Zhotovitel zavazuje písemně pozvat TDS, popřípadě příslušného provozovatele dráhy nebo jiného vlastníka podzemních vedení a zařízení technické infrastruktury, nejméně 5 pracovních dnů před termínem, ve kterém se kontrola uskuteční. Jestliže se TDS nedostaví a neprovede kontrolu prací, na kterou byl řádně pozván, je Zhotovitel oprávněn pokračovat v pracích na provádění Díla. Jestliže bude Objednatel dodatečně požadovat odkrytí prací, které již byly zakryty, je Zhotovitel povinen toto odkrytí provést na náklady Objednatele a umožnit mu tak následnou kontrolu. V případě, že se při následné kontrole zjistí, že práce nebyly provedeny řádně, nese náklady na dodatečné odkrytí prací a náklady spojené s následnou kontrolou Zhotovitel. V případě, že Zhotovitel přistoupí bez vědomí Objednatele nebo proti jeho vůli k zakrytí prací, které se tímto stanou nepřístupnými, je Objednatel oprávněn nařídit na náklady Zhotovitele odkrytí již zakrytých prací a provést jejich následnou kontrolu.
- 5.1.11. Zhotovitel je oprávněn zakrýt podzemních vedení a zařízení technické infrastruktury až po polohovém a výškovém zaměření skutečného provedení geodetickými metodami dle vyhlášky č. 31/1995 Sb. [42]. ÚOZI Zhotovitele vyznačí tuto skutečnost do stavebního deníku.

## 5.2. Výrobky pro stavbu a vyzískaný materiál

- 5.2.1. Zhotovitel se zavazuje zajistit, že výrobky, materiály a konstrukce pro dlouhodobé zabudování nebo instalování do Díla, které mají rozhodující význam pro výslednou kvalitu Díla, budou splňovat ustanovení zákona č. 183/2006 Sb. [1], zákona č. 22/1997 Sb. [3], nařízení vlády č. 163/2002 Sb. [46] a Nařízení Evropského parlamentu a Rady (EU) č. 305/2011 Sb. [49], a že ostatní výrobky zabudované do Díla budou vyhovovat nárokům, které vyplývají z příslušných ČSN a ostatních technických předpisů.
- 5.2.2. Na železniční dopravní cestě, k níž má právo hospodařit SŽDC, je možno v souladu s předpisy vydaných Objednatelům (směrnice SŽDC č. 34 [60] a č. 67 [61]) používat pouze výrobky schválené příslušnými odbory SŽDC. Přehled výrobků, technologických procesů a zařízení podléhajících tomuto schválení je uveden na [www.szdc.cz](http://www.szdc.cz).

- 5.2.3. Deklarace jakosti dodávaného kameniva musí být v místě převzetí a v místě ukládání (na skládku nebo do kolejového lože) k dispozici Zhotoviteli i osobě vykonávající TDS bezprostředně při převzetí dodávky, respektive před začátkem vykládky kameniva z přepravních prostředků. Kamenivo, u kterého není deklarována jakost v souladu s OTP [65], nesmí být vyloženo v obvodu Staveniště.
- 5.2.4. Zhotovitel se zavazuje zajistit vzorkování těžných štěrků a zemin ze stavby, vzhledem k tomu, že se jedná o potenciální odpad, v souladu s Metodickým návodem odboru odpadů MŽP pro řízení vzniku stavebních odpadů [31]. Vzorkování kolejového lože a ostatních těžných zemin se Zhotovitel zavazuje zajistit nejméně čtyři týdny před zahájením prací za účasti Objednatele a písemně přizvat dotčené orgány veřejné správy (odbor životního prostředí příslušného úřadu). Odebrané vzorky se budou analyzovat jako potenciální odpad v souladu se zákonem č. 185/2001 Sb. [15], nebo právním předpisem, který zákon č. 185/2001 Sb. nahrazuje. Dva týdny před zahájením prací TDS rozhodne o způsobu využití štěrku a zemin v souladu se závěry vzorkování.
- 5.2.5. V případě potřeby při použití vyzískaného materiálu Zhotovitel zřídí recyklační základnu. Náklady jsou v ceně Díla.

### 5.3. Kontrolní zkoušky zařízení elektro

- 5.3.1. Provedení kontrolní zkoušky zařízení elektro (trakční vedení, napájecí a spínací stanice, distribuční transformovny, EPZ) vyžaduje Objednatel v širším rozsahu, než je uvedeno v příslušných TKP.
- 5.3.2. Veškeré doklady o měřeních a zkouškách bude Zhotovitel Objednateli předkládat vždy včetně vyhodnocení zjištěných parametrů.

#### Komplexní zkoušky budou rozšířeny takto:

##### 5.3.3. Kontroly a zkoušky rozveden před uvedením do Zkušebního provozu (pod napětím):

###### 5.3.3.1. Všeobecné základní podmínky:

- ukončené hlavní montážní práce, zprovoznění technologické zařízení, blokovací podmínky atd.,
- vyhotovené výchozí revizní zprávy včetně provedených zkoušek zařízení z hlediska elektrické bezpečnosti dle platných ČSN a předepsaných protokolů,
- kontrola a nastavení ochran řídicích obvodů transformátorů, cejchování a diagnostika měřících transformátorů,

###### 5.3.3.2. Ostatní specifické podmínky:

- Kontrola technologického zařízení:
  - vybavení bezpečnostními tabulkami, osazení popisných tabulek zařízení apod.,
  - kontrola funkce elektroinstalace, temperování přístrojů a místností rozvodny, osvětlení,
  - ochrana proti korozi, barevné a bezpečnostní nátěry, barevné značení vodičů, kabelů a uzemňovacího vedení,
  - splnění podmínek z hlediska bezpečnosti práce a ekologických požadavků.
- Zkoušky a prověření správné funkce řídicích a pomocných obvodů, blokování, ovládání a signalizace technologického zařízení dle jednotlivých způsobů obsluhy (tzn. místní, dálková, ústřední).
- Zkoušky a prověření správné funkce řídicích a pomocných obvodů, ovládání a signalizace zařízení ovládací skříně pro ovládání úsekových odpojovačů dle jednotlivých způsobů obsluhy (tzn. místní, dálková, ústřední).
- Kontrola funkce vypínačů při působení ochran, kontrola převodů a nastavení ochran, kontrola funkce vlastní spotřeby rozvodny.
- Kontrola dokumentace, výrobních výkresů a jejich opravy dle skutečného provedení atd.
- Kontrola připojení napájecí stanice (TT i TM) na TV a zpětného vedení.
- Kontrola kritických míst TV (mosty, tunely apod.) za účasti OŘ.



#### 5.3.4. Kontroly a zkoušky rozvodny po uvedení pod napětí:

- 5.3.4.1. Provozní ověření přenosů měření, regulace napětí, převody proudových a napěťových měničů, ověření měřících veličin, ověření a nastavení vazeb napáječů.
- 5.3.4.2. Měření a nastavení parametrů FKZ, měření EMC.
- 5.3.4.3. Zkratové zkoušky - účelem zkratových zkoušek bude zejména zjištění základních údajů, jako např. zkratových proudů a napětí v místě zkratu, impedance trakčního vedení, funkční zkouška a provozní ověření ochran, zjištění parametrů a hodnot pro zařízení pro měření místa zkratu.
- 5.3.4.4. **Předpokládá se provedení alespoň:**
  - a) 2 zkratů na ověření činnosti ochran pro každý vypínač SpS,
  - b) 2 blízkých zkratů pro ověření činnosti každého napáječe napájecí stanice (TT i TM),
  - c) 2 vzdálených zkratů pro ověření činnosti každého napáječe napájecí stanice (TT i TM).

#### 5.3.5. Kontroly a zkoušky TV:

- 5.3.5.1. Kontrolní zkoušky a revize TV včetně ověření parametrů trolejového vedení budou provedeny dle příslušných kapitol TKP a platných ČSN a ČSN EN. Ověření parametrů trakčního vedení při provádění technicko-bezpečnostních zkoušek bude sledováno dle příslušného Interního předpisu Objednatele.
- 5.3.5.2. Součástí technicko-bezpečnostních zkoušek ve smyslu vyhlášky č. 177/1995 Sb. [25], kterou se vydává stavební a technický řád drah, ve znění pozdějších předpisů, bude v rámci ověření provozuschopnosti a bezpečnosti i kontrola činnosti všech odpojovačů a odpínačů (v režimu: místně, dálkově, ústředně) s kontrolou signalizace na ovládací skříni odpojovačů a elektrodyspečinku.

## 6. ZEMĚMĚŘICKÁ ČINNOST ZHOTOVITELE

### 6.1. Všeobecně

- 6.1.1. Zhotovitel se zavazuje zajistit výkon zeměměřických činností zejména v souladu se zákonem č. 200/1994 Sb. [11], vyhláškou č. 31/1995 Sb. [42], zákonem č. 256/2013 Sb. [17], a vyhláškou č. 357/2013 Sb. [24] a v souladu s provozně-technickými předpisy SZDC pro oblast geodézie [66][67]
- 6.1.2. Základní geodetický bod (ZGB) je bod určený polohově metodou GNSS v 1. třídě přesnosti, který i v průběhu stavby zůstává ve správě SŽG.
- 6.1.3. Geodetická část dokumentace skutečného provedení PS nebo SO je číselná a grafické vyjádření skutečné polohy výšky a tvaru jednotlivých PS nebo SO vzhledem k bodům vytyčovací sítě ve smyslu vyhlášky č. 31/1995 Sb. [42].
- 6.1.4. Souborné zpracování geodetické části dokumentace skutečného provedení stavby je polohopis s výškovými údaji všech nově postavených PS a SO a po stavbě použitelných bodů vytyčovací sítě ve formě vyhotovené účelové mapy velkého měřítka dle vyhlášky č. 31/1995 Sb. [42].

### 6.2. Zeměměřická činnost zajišťovaná zhotovitelem

- 6.2.1. Zhotovitel zajistí před zahájením prací úplnou kontrolu ŽBP v součinnosti se správcem ŽBP. Výsledek kontroly ÚOZI Zhotovitele neprodleně projedná s ÚOZI Objednatele a se správcem ŽBP. Před tímto projednáním nelze zahájit vytyčovací práce pro železniční svršek a objekty, které zasahují nebo mohou zasahovat do průjezdného průřezu nebo volného schůdného a manipulačního prostoru.
- 6.2.2. Zhotovitel zajistí vybudování vytyčovací sítě polohové a výškové vyjma ZGB podle návrhu vytyčovací sítě z (P), tj. jejich stabilizaci, ochranu, měření, dokumentaci a údržbu, a její postupné překládání vynucené stavebními pracovními postupy, a to s ohledem na aktuální časový plán provádění Díla, zejména výstavby nových základů trakčních stožárů a odstranění starých trakčních stožárů. Dokumentaci nově zřízených bodů vytyčovací sítě, včetně protokolu o výpočtu je zhotovitel povinen předat nejpozději týden před zrušením původních bodů ÚOZI Objednatele.
- 6.2.3. Plánované přeložení ZGB zajistí Zhotovitel u správce ŽBP, kterého vyzve k součinnosti neprodleně po zjištění této skutečnosti. Přeložení může být uskutečněno pouze správcem ŽBP nebo jen s jeho souhlasem.

- 6.2.4. Zhotovitel je povinen vést dokumentaci vývoje vytyčovací sítě v průběhu provádění Díla. Součástí dokumentace musí být záznamy měření, protokoly o výpočtech prokazující dosažené přesnosti, geodetické údaje. Zhotovitel je povinen na vyžádání údaje vedené v dokumentaci poskytnout Objednateli.
- 6.2.5. Zhotovitel zajistí vybudování geodetických mikrosítí podle (P), tj. jejich stabilizaci, ochranu, měření, dokumentaci a údržbu pro geotechnický monitoring a jiná měření posunů a přetvoření, pokud tyto geodetické mikrosítě bodů v přesnosti stanovené (P) nebudou zhotoveny prostřednictvím Objednatele nezávisle. Vedení dokumentace k mikrosítím se řídí odstavcem 6.2.4. Náklady na tuto činnost jsou součástí Ceny Díla.
- 6.2.6. Zhotovitel je povinen umožnit Objednateli provádět kontrolní geodetická měření v průběhu realizace stavby.
- 6.2.7. Zhotovitel se zavazuje zajistit vytyčení a stabilizaci hranice (obvodu) Staveniště dle (P) a vyhotoví Protokol o vytyčení hranice Staveniště. Součástí protokolu je náčrt a seznam souřadnic vytyčených bodů hranice Staveniště. Zhotovitel se zavazuje po celou dobu provádění Díla udržovat body hranice Staveniště zřetelně vyznačené v terénu.
- 6.2.8. Zhotovitel se zavazuje zajistit vytyčení prostorové polohy jednotlivých objektů (charakteristické body půdorysů budovy, mostu, tunelu, upravených prostranství a terénních úprav, hlavní body osy liniových staveb a hlavní výškové body) podle vytyčovacích výkresů v souladu s územním rozhodnutím a stavebním povolením včetně stabilizace těchto a zajišťovacích bodů a vyhotoví Protokol o vytyčení prostorové polohy. Protokol o vytyčení prostorové polohy předá Zhotovitel TDS do jednoho týdne po jejím zhotovení.
- 6.2.9. Zhotovitel se zavazuje zajistit podrobné vytyčení (vytyčení rozměrů a tvaru stavby ve vodorovném a svislém směru a vytyčení jednotlivých částí a konstrukčních prvků uvnitř stavby, která je předmětem Díla).

### **6.3. Měření skutečného provedení stavby a zhotovení geodetické části dokumentace skutečného provedení stavby**

- 6.3.1. Zhotovitel zajistí zpracování geodetické části dokumentace skutečného provedení Díla nebo jeho části pro neдрážní vlastníky nebo správce podzemních a nadzemních vedení technické infrastruktury podle jejich pravidel a systémů.
- 6.3.2. Geodetickou část dokumentace skutečného provedení PS nebo SO nebo jejich částí ověřenou ÚOZI se Zhotovitel zavazuje předat Objednateli ve třech vyhotoveních v listinné a elektronické formě. Dokumentace bude obsahovat výkresové soubory, výpočetní protokoly podrobných bodů, seznam souřadnic a výšek podrobných bodů včetně charakteristik (třída přesnosti a popis bodu) a technickou zprávu. Dále musí obsahovat potvrzení ÚOZI Zhotovitele obsahující informaci o úplnosti, přesnosti a použitelnosti pro souborné zpracování geodetické části dokumentace skutečného provedení Díla. Součástí dokumentace musí být seznam případných odchylek od (P).
- 6.3.3. Pro provedení souborného zpracování geodetické části dokumentace skutečného provedení stavby se smluvní strany zavazují mimo jiné postupovat následujícím způsobem:
- 6.3.3.1. Souborné zpracování geodetické části dokumentace skutečného provedení Díla bude provedeno Zhotovitelem podle příslušných Interních předpisů Objednatele v členění dle odstavce 6.3.6.
- 6.3.3.2. Zhotovitel se zavazuje zajistit u správce datového modelu (SZDC, TÚDC) kontrolu formální správnosti souborného zpracování geodetické části dokumentace skutečného provedení Díla.
- 6.3.3.3. Zhotovitel se zavazuje zajistit u správce mapových děl pro ŽDC věcnou kontrolu souborného zpracování geodetické části dokumentace skutečného provedení Díla.
- 6.3.4. Souborné zpracování geodetické části dokumentace skutečného provedení Díla musí obsahovat potvrzení ÚOZI Zhotovitele, že dokumentace je kompletní a obsahuje geodetickou část dokumentace skutečného provedení všech PS a SO podle odstavce 6.3.2.
- 6.3.5. Souborné zpracování geodetické části dokumentace skutečného provedení Díla bude předáno Objednateli v termínu uvedeném v odstavci **8.3.3** v listinné a elektronické formě v členění dle odstavce 6.3.6 písmene a), b), c) mimo dokumentace dle odstavce 6.3.6, písmene e) a h).

- 6.3.6. Členění souborné geodetické části dokumentace skutečného provedení stavby:
- a) technická zpráva,
  - b) přehled kladu mapových listů JŽM a bodového pole v M 1:10000,
  - c) dokumentace po stavbě použitelných bodů vytyčovací sítě a dalších po stavbě použitelných měřických bodů obsahující technickou zprávu, dokumentaci dle odstavce 6.2.4, seznam souřadnic a výšek bodů, geodetické údaje o bodech,
  - d) seznam souřadnic, výšek a charakteristik podrobných bodů (třída přesnosti, popis bodu, datum zaměření, dodavatel zaměření),
  - e) účelová mapa v měřítku 1:1000 (popř. v měřítku 1:500) v kladu mapových listů JŽM,
  - f) účelová mapa v měřítku 1:1000 (popř. v měřítku 1:500) se zákresem platné mapy KN,
  - g) kopie účelové mapy (dle písm. e) doplněná štítky (tagy) a soubor „identifikace.xls“, který bude obsahovat seznam všech PS a SO tvořících Dílo, vše dle příslušného Interního předpisu Objednatele,
  - h) kontrolní protokoly elektronické dokumentace (viz 6.3.3.2. a 6.3.3.3),
  - i) seznam PS a SO identifikovaných ve vztahu k parcelním číslům pozemků podle evidence právních vztahů KN. Formu a obsah seznamu upřesní ÚOZI Objednatele,
  - j) seznam čísel a názvů PS a SO s uvedením Zhotovitele geodetické části dokumentace skutečného provedení jednotlivých PS a SO,
  - k) seznam geometrických plánů obsahující jeho číslo, účel vyhotovení, číslo PS nebo SO pro který byl vyhotoven, staničení začátku a konce navrhované změny, název katastrálního území, seznam změnou dotčených parcel,
  - l) editované mapové podklady pro (P) s vyznačením všech předmětů měření, které zůstaly stavbou nedotčeny a jejich zaměření lze použít pro tvorbu a údržbu JŽM.
- 6.3.7. Zhotovitel zajistí pro správce systému staničení železniční trati (OŘ a SŽG) v souladu s Interním předpisem Objednatele [53][67][52], tj. údaje o prostorové poloze osy staničení, soupis základních referenčních bodů a jejich zajišťovacích bodů, soupis staničnicků, soupis zajišťovacích značek prostorové polohy koleje, soupis skoků v průběhu staničení, soupis jiných centrálně spravovaných polohových bodů.
- 6.3.8. Zhotovitel zajistí souborné zpracování geodetické části dokumentace skutečného provedení Díla v takovém rozsahu, aby bylo využitelné pro zhotovení polohopisných plánů v knize plánů dle příslušných Interních předpisů Objednatele.
- 6.3.9. Pro provedení geometrických plánů a vytyčení hranic pozemků se smluvní strany zavazují mimo jiné postupovat následujícím způsobem:
- 6.3.9.1. Zhotovitel je povinen za účelem dokončení majetkoprávního vypořádání Díla, zajistit vyhotovení geometrických plánů v souladu s katastrální vyhláškou č. 357/2013 Sb. [24], ledaže mu Objednatel oznámí, že jejich vyhotovení zajistí sám nebo že je zajistí vlastník (správce) technické infrastruktury.
  - 6.3.9.2. V případě geometrických plánů pro vyznačení budov nebo jejich vnějšího obvodu v katastru nemovitostí (novostavby a přístavby) a pro vyznačení věcného břemene na části pozemku zastavěné např. podzemním vedením, protihlukovou stěnou, kioskem 6kV, trakční podpěrou, bude Zhotovitel vycházet ze skutečné a nikoliv z projektované polohy těchto objektů. Měření je Zhotovitel oprávněn provést až tehdy, kdy je podzemní vedení uloženo, v případě budovy až když je zřetelně rozestavěno 1. nadzemní podlaží nebo jsou postaveny patky pro protihlukovou stěnu apod.
  - 6.3.9.3. Grafický návrh nového ohraničení pozemků se Zhotovitel zavazuje projednat s ÚOZI Objednatele, stávajícím vlastníkem (správcem) a budoucím vlastníkem (správcem).
  - 6.3.9.4. Na základě odsouhlaseného grafického návrhu nového ohraničení Zhotovitel zajistí vyhotovení návrhů jednotlivých geometrických plánů. Zhotovitel vyzve ÚOZI Objednatele k odsouhlasení návrhů geometrických plánů.
  - 6.3.9.5. Zhotovitel zajistí stabilizaci bodů nových a vytyčených hranic pozemků dle ustanovení katastrální vyhlášky č.357/2013 Sb. [24].
  - 6.3.9.6. Slučování dílů z více pozemků je možné pouze v případě, že se jedná o pozemky stejného vlastníka, stejného typu a způsobu ochrany nemovitostí, stejného omezení vlastnického práva k nemovitosti.

- 6.3.9.7. V geometrických plánech bude u nově vzniklých pozemků, které řeší trvalé záborů, uveden druh pozemku a způsob využití pozemku vyplývající z důvodu trvalého záboru.
- 6.3.9.8. Ke geometrickému plánu pro vyznačení rozsahu věcného břemene na části pozemku Zhotovitel vyhotoví Objednateli přílohu, v níž bude vždy uvedeno číslo a název PS či SO, pro které je geometrický plán vyhotoven, jméno (název) zjištěného nebo alespoň předpokládaného oprávněného, poloha věcného břemene ve vztahu ke staničení trati, délka věcného břemene a výměra jednotlivých částí pozemků dotčené věcným břemenem, a to dle porovnání se stavem evidence právních vztahů.
- 6.3.9.9. Zhotovitel předá Objednateli pro každý geometrický plán:
- kopii ZPMZ (dle vyhlášky č. 357/2013 Sb. [24]) ve 2 vyhotoveních,
  - vyjádření změny podle geometrického plánu a seznam souřadnic v textovém formátu v elektronické formě,
  - geometrický plán v počtu prvopisů předávaných Objednateli, který bude určen jako součet: pro zápis do katastru nemovitostí 3 ks pro každý smluvní vztah při počtu smluvních stran dvě (pro každou další smluvní stranu ve smluvním vztahu 1 ks navíc), pro organizační složky Objednatele 5 ks,
  - doklady o vytyčení vlastnických hranic (vytyčovací protokol, vytyčovací náčrt) vše ve 2 vyhotoveních,
  - u geometrických plánů pro vyznačení rozsahu věcného břemene příloha dle odstavce 6.3.9.8,
  - u ostatních geometrických plánů bude přílohou situační výkres s vyznačením polohy geometrického plánu, kilometrické polohy a čísla příslušných Částí Díla.
  - u geometrických plánů pro průběh vlastníky upřesněné hranice pozemku souhlasné prohlášení vlastníků.
- 6.3.9.10. Zhotovitel odevzdá dokumentaci dle odstavce 6.3.9.9 nejpozději do 3 měsíců od dokončení Části Díla, a to po dohodě s ÚOZI Objednatele.
- 6.3.9.11. Geodetickou část dokumentace Zhotovitel zpracuje podle příslušných předpisů pro geodetickou dokumentaci s tím, že v případě předávání změn bude rozsah geodetické dokumentace rozšířen o výkresy všech koordinačních situací, včetně stávajícího stavu a stávajících podzemních vedení a zařízení ve formátu \*.DGN v souřadnicích S-JTSK. Seznam souřadnic bude též dodán v elektronickém souboru typu \*.ASC.
- 6.3.9.12. Po dokončení Díla Zhotovitel zajistí stabilizaci hraničních znaků trvalým způsobem dle katastrální vyhlášky č. 357/2013 Sb. [24]. Zhotovitel předá Objednateli, za účasti budoucího vlastníka (správce) nemovitosti, trvale stabilizované lomové body hranic trvalých záborů a nových hranic z geometrických plánů vyhotovených při realizaci stavby. O tomto předání smluvní strany vyhotoví protokol.
- 6.3.9.13. V případě, že bude Objednatel nucen na vlastní náklady zajistit zpracování některých geometrických plánů před zahájením provádění Díla, je Objednatel oprávněn snížit jednorázově Cenu Díla o přiměřené náklady na zajištění těchto geometrických plánů, a to ve formě odečtení od Ceny za část Díla v první Dílčí etapě.

## 7. PROVÁDĚNÍ DÍLA (PRACÍ), ORGANIZACE VÝSTAVBY A VÝLUKY, TECHNICKÉ POŽADAVKY

### 7.1. Provádění prací

- 7.1.1. Zhotovitel provádí všechny činnosti k zajištění splnění Smlouvy o dílo. Při provádění prací musí zhotovitel dodržovat požadavky (P), TKP, VTP, ZTP a ostatních dokumentů obsažených ve Smlouvě o dílo.
- 7.1.2. Objednatel je oprávněn kontrolovat provádění prací a vykonávat stavební dozor v rozsahu Smlouvou o dílo.
- 7.1.3. K činnostem Zhotovitele v rámci plnění Smlouvy mimo jiné také patří:
- zpracování koordinačních plánů ukolejnění a trakčních propojek pro jednotlivé stavební postupy,
  - zpracování žádost o vydání certifikátu o ověření subsystému (TSI),

- c) vydání ES prohlášení o ověření subsystému podle Směrnice Evropského parlamentu a Rady 2008/57/ES [50],
  - d) vydání osvědčení o bezpečnosti podle Prováděcího nařízení komise č. 402/2013 [51],
  - e) zajištění návěsti pro značení přechodných pomalých jízd na ŽDC,
- 7.1.4. Zhotovitel je povinen zajistit veřejnoprávní projednání a vydání potřebných rozhodnutí, povolení, souhlasů a jiných opatření. Zejména se jedná o:
- a) Stavební povolení na zhotovení Díla, stavební povolení na ZS včetně všech potřebných přípojek inženýrských sítí a odpadového hospodářství a zodpovídá za soulad zařízení staveniště s (P),
  - b) veřejnoprávní projednání a vydání rozhodnutí vyžadovaných pro uzavírku, popř. objížďku pozemních komunikací a rozhodnutí vyžadovaná pro zvláštní užívání pozemních komunikací v souladu s příslušnými platnými ustanoveními zákona č. 13/1997 Sb. [18], jestliže se jejich potřeba objeví v souvislosti s realizací Díla,
  - c) ostatní veřejnoprávní projednání a vydání rozhodnutí, povolení, souhlasů a jiných opatření potřebných pro provádění Díla podle právních předpisů České republiky, zejména podle předpisů na úseku ochrany životního prostředí a ochrany přírody a krajiny, předpisů na úseku ochrany veřejného zdraví, zákona o požární ochraně, zákona o vodách, zákona o vodovodech a kanalizacích, zákona o odpadech, zákona o elektronických komunikacích, energetického zákona, lesního zákona, zákona o ochraně zemědělského půdního fondu, zákona o ochraně ovzduší, předpisů na úseku bezpečností a ochrany zdraví při práci, jaderné bezpečnosti a dalších obecně závazných právních předpisů.
- 7.1.5. Veškeré pracovní postupy nutné ke zhotovení a ukončení Díla a odstraňování jeho vad, se Zhotovitel zavazuje provádět tak, aby bez řádného projednání s vlastníky nezasahovaly do majetku a práv třetích osob.
- 7.1.6. Zhotovitel předem projedná s příslušným vlastníkem (správcem) podzemních a nadzemních vedení a zařízení technické infrastruktury postup prací a v nutném rozsahu si zajistí jeho spolupráci. Zhotovitel odpovídá i za případné škody vzniklé poškozením podzemních vedení a zařízení technické infrastruktury, které nejsou zakresleny v Projektu, ale bylo na ně jejich správci či vlastníky při vytyčení podzemních vedení a zařízení technické infrastruktury upozorněno. Zhotovitel za tyto případné škody neodpovídá, pouze v případě, že na jejich existenci nebylo jejich správci či vlastníky ve stanovisku k (P) nebo při vytyčení podzemních vedení a zařízení technické infrastruktury upozorněno. To však neplatí v případech, kdy se Zhotovitel o jejich existenci před zahájením prací nebo v průběhu prací dozvěděl nebo je zjistil (např. ochranná folie podzemních vedení).
- 7.1.7. Pokud je podzemních vedení a zařízení technické infrastruktury ve správě místně příslušné OŘ SŽDC, Zhotovitel se zavazuje požádat písemnou objednávkou o jejich vytyčení minimálně 10 dnů před zahájením výkopových prací. Tyto činnosti jsou součástí Ceny Díla.
- 7.1.8. Vytyčení stávajících podzemních vedení a zařízení technické infrastruktury se Zhotovitel zavazuje oznámit Objednateli před zahájením prací na příslušné části Díla. Dokumentaci o vytyčení poskytne Objednateli pro jeho vlastní potřebu. Za případné poškození vytyčených podzemních vedení a zařízení technické infrastruktury odpovídá Zhotovitel.
- 7.1.9. Výkopové práce pro podzemní vedení a zařízení technické infrastruktury se Zhotovitel zavazuje koordinovat s ostatní stavební činností v rámci Staveniště.
- 7.1.10. Zhotovitel se zavazuje nejméně 5 dní před zahájením příslušné činnosti oznámit osobě vykonávající TDS a projednat s příslušným vlastníkem (správcem) zásahy do jeho provozovaného zařízení technické infrastruktury.
- 7.1.11. Změny během výstavby, které vyvolávají změnu smluvní ceny, musí být předem schválené Objednatelům ve Změnovém listu stavby. Změnové řízení vede Objednatel a jeho výsledkem je Změnový list.
- 7.2. Organizace výstavby a výluky**
- 7.2.1. Zhotovitel se zavazuje zajistit žádosti o vyhotovení výlukových rozkazů v souladu s Interními předpisy Objednatel - SŽDC D7/2 [64] u příslušného OŘ a projednat je s TDS a operátorem obsluhy dráhy.
- 7.2.2. Zhotovitel se zavazuje 12 týdnů před zahájením prací v určeném úseku upozornit TDS a příslušnou provozní jednotku na omezení či zastavení provozu vlečky, nakládkových a vykládkových kolejí z důvodů výluk kolejí.

- 7.2.3. Zhotovitel se zavazuje na vyloučených zařízeních ŽDC učinit taková opatření, aby na provozovaných kolejích nevznikla další omezení, která by negativně ovlivňovala zpracovaný výlukový GVD.

### 7.3. Technické požadavky

- 7.3.1. Zhotovitel se zavazuje, v souladu se systémem péče o kvalitu v oblasti traťového hospodářství, dodržet Technické podmínky dodací [61] výrobců Věcí určených pro dílo. Technické podmínky dodací určují podmínky pro zabudování materiálů a výrobků, včetně záručních podmínek. Součástí musí být i doložení potřebných certifikátů a splnění podmínek vyžadovaných obecně závaznými právními předpisy (např. vyhláška č. 268/2009 Sb. [36]).
- 7.3.2. V případě součástí sdělovacích a zabezpečovacích zařízení a zařízení elektrotechniky a energetiky, pro která není vydán Souhlas s použitím výrobku v provozu na ŽDC [60] u Objednatele je Zhotovitel povinen před zahájením prací na předmětné Sekci zajistit souhlas Objednatele s ověřovacím provozem tohoto zařízení a stanovení podmínek pro tento provoz.
- 7.3.3. Vyzískaný materiál ze stavby zůstává v majetku Objednatele. Pro hospodaření s vyzískaným materiálem z ŽDC platí Směrnice GR č. 42 [62], kterou je Zhotovitel povinen se řídit. V dostatečném předstihu před zahájením prací na železničním svršku provede Komise SŽDC pro hospodaření s vyzískaným materiálem kategorizaci s cílem využití kvalitního výzisku zpět do koleje dle (P). Předmětem kategorizace nejsou štěrky, štěrkopísek, štěrkokodrá a zeminy různého složení.
- 7.3.4. Zhotovitel se zavazuje zpracovat Projekt a postupy provádění Díla tak, aby bylo zajištěno maximálně možné využití užitého materiálu určeného k regeneraci dle předkategorizace. Objednatel se zavazuje Zhotoviteli předat vyzískaný materiál, jehož zapracování do předmětu Díla bude po Zhotoviteli v souladu s (P) požadovat.
- 7.3.5. Zhotovitel se zavazuje v případě regenerace výhybek dodržovat příslušný Interní předpis Objednatele. Průmyslovou regeneraci železničních výhybkových konstrukcí může Zhotovitel nebo Poddodavatel provádět pouze pokud je držitelem průkazu způsobilosti opravňujícího k této činnosti.
- 7.3.6. Zhotovitel se zavazuje zajistit v maximální možné míře zřizování ucelených úseků kolejového lože z kameniva dodaného jedním výrobcem (lomem), a to s ohledem na homogenitu vlastností kameniva a řešení případných reklamací.
- 7.3.7. Zhotovitel je oprávněn ukládat kamenivo před použitím v rámci Díla (nové, vyzískané i recyklované) na mezideponii určenou Objednatelem, až po převzetí úpravy plochy mezideponie TDS, potvrzené zápisem ve stavebním deníku. V případě, že je deponie kameniva pojížďena dopravními prostředky v rozporu s TKP, je Zhotovitel povinen na vyzvání TDS prokázat na vlastní náklady ostrohrannost kameniva a zaoblenost hran dle OTP [65]. Počet a místa odběru zkušebních vzorků určí osoba vykonávající TDS.
- 7.3.8. Zhotovitel se zavazuje zajistit kompatibilitu nových vnitřních a vnějších částí zabezpečovacího zařízení se sousedními a stávajícími systémy zabezpečovacího zařízení. Podmínky kompatibility se obdobně vztahují i na sdělovací zařízení. V rámci dodávky a instalace zařízení zajistí Zhotovitel před uvedením sdělovacího a zabezpečovacího zařízení do provozu zaškolení zaměstnanců Objednatele, kteří budou tato zařízení obsluhovat a udržovat. Zhotovitel se zavazuje nabídnout prostřednictvím Objednatele příslušné OŘ nejméně 1 měsíc před aktivací zařízení simulační program obsluhy zařízení a návod k obsluze, dále předání všech nutných podkladů pro zpracování provozních řádů a obsluhovacích předpisů, které budou sloužit pro výcvik obsluhujících pracovníků. Předání podkladů pro tvorbu Základní dopravní dokumentace v souladu s příslušným Interním předpisem Objednatele se Zhotovitel zavazuje zajistit minimálně 1 měsíc před uvedením zařízení do provozu.

## 8. DOKUMENTACE PRO STAVBU A DOKUMENTACE SKUTEČNÉHO PROVEDENÍ STAVBY

### 8.1. Dokumentace Zhotovitele pro stavbu

- 8.1.1. Podmínky a rozsah zpracování Projektové dokumentace v dílčích částech pro stavební povolení a provádění stavby jsou uvedené ve Všeobecných technických podmínkách na projekt stavby.
- 8.1.2. Zhotovitel se zavazuje zajistit stavební povolení potřebná k zahájení a provádění Díla včetně stavebního povolení na Zařízení Stavenišť. Zhotovitel zodpovídá za soulad stavebních povolení s dalšími navazujícími částmi Projektové dokumentace.
- 8.1.3. Zhotovitel je oprávněn zahájit práce na příslušných částech Díla nejdříve po obdržení pravomocného stavebního povolení, či jiného potřebného rozhodnutí příslušného správního orgánu a předání

Staveniště Objednatel, dále pak po dopracování následné dílčí části (**P**) ve stupni dokumentace pro provádění stavby nejdříve však po vypracování a schválení souhrnného rozpočtu stavby ze strany Objednatele, a to na základě vypracované Dílčí části projektové přípravy – dokumentace pro stavební povolení (**pokud není v ZTP uvedeno jinak** v případě staveb prováděných po etapách viz 8.1.5).

- 8.1.4. Před zahájením realizace stavby (jako dílčí část Díla) i v příslušných částech v postupné návaznosti (dle Harmonogramu postupu prací) nebo dle etapizace (viz. 8.1.5) bude vždy dopracovaná kompletní dokumentace v podrobnosti dokumentace pro provádění stavby, včetně dokumentace výrobní, montážní a dílenské a podrobného soupisu prací s výkazem výměr jako závazného podkladu pro fakturaci prováděného díla.
- 8.1.5. Pokud je stavba prováděná po **etapách**, navzájem přímo nenavazujících a oddělitelných jak stavebně technicky, tak technologicky a současně jsou na tyto etapy vedená samostatná komplexní veřejnoprávní projednání a vydaná samostatná pravomocná stavební povolení, lze provádět dílo dle příslušného rozdělení na etapizaci stavby, avšak vždy až po dopracování kompletního projektu na úrovni dokumentace zahrnující projektovou dokumentaci pro vydání stavebního povolení a projektovou dokumentaci pro provádění stavby, vztahujícího se k příslušné etapě. Rozdělení na jednotlivé etapy je **vždy uvedeno v ZTP** a v Harmonogramu postupu prací a toto rozdělení musí být již detailně technicky připraveno v průběhu projekčních prací.
- 8.1.6. Dílčí část dokumentace určené pro výrobu, montáž a schválení atestovaného materiálu nebo výrobku dle příslušného interního předpisu Objednatele a bude Objednateli předána minimálně 90 dnů před zahájením prací k posouzení a schválení.
- 8.1.7. Zhotovitel se zavazuje zajistit vypracování technologických postupů a předložit je Objednateli k odsouhlasení nejméně 45 dnů před zahájením dotčených prací. Technologické postupy budou zpracovány na všechny činnosti uvedené v (P), v TKP a dle požadavků Objednatele a potřeb Zhotovitele. Pokud Zhotovitel hodlá použít jiný technologický postup, než je dán v TKP, TKP PK a PD, musí tak učinit v Projektu, a tento postup musí být schválen Objednatel. Objednatel má právo požadovat předložení technologických postupů i pro práce neuvedené v TKP, TKP PK a (P), a to bezúplatně. Technologické postupy Zhotovitele nesmí snižovat kvalitativní požadavky TKP, TKP PK a (P) a musí vyhovovat z hledisek bezpečnosti práce, ochrany životního prostředí a ostatních neopominutelných požadavků. Bez odsouhlasených technologických postupů nesmí Zhotovitel zahájit dotčené práce. Objednatel se zavazuje souhlas bezdůvodně neodepřít

## 8.2. Dokumentace skutečného provedení stavby

- 8.2.1. Zhotovitel se zavazuje v rámci plnění Díla zajistit zpracování dokumentace skutečného provedení stavby pro geodetickou a technickou část v trvalé listinné a elektronické formě. Technická část dokumentace skutečného provedení stavby vychází z členění Díla a obsahuje změny, ke kterým došlo v průběhu stavby v dokumentacích jednotlivých PS a SO a v souhrnných částech dokumentace Díla.
- 8.2.2. Dokumentace skutečného provedení Díla bude zpracována minimálně v rozsahu vyhlášky č. 499/2006 Sb. [29], a součástí technické části dokumentace skutečného provedení Díla je i zhotovení knihy plánů (např. plánů údržby) dle příslušných Interních předpisů Objednatele [52].
- 8.2.3. Pro mostní objekty, konstrukce mostům podobné, opěrné, zárubní a obkladní zdi, galerie a tunely se Zhotovitel zavazuje zajistit technickou část dokumentace skutečného provedení stavby týkající se Díla ve smyslu příslušného Interního předpisu Objednatele [52][53], přičemž jeden výtisk musí obsahovat statický přepočít objektu.
- 8.2.4. V dokumentaci skutečného provedení stavby budou zapracované veškeré změny a dodatky, jak ve výkresové tak v textové části. Součástí dokumentace dle skutečného stavu provedení kromě jiného budou:
  - a) technické zprávy opravené a doplněné o konkrétní údaje o všech použitých materiálech,
  - b) záznamy všech změn do všech dotčených příloh dokumentace pro realizaci stavby,
  - c) výsledky měření únosnosti železničního spodku,
  - d) doložené zatížitelnosti mostních objektů dle vyhl. 177/1995 Sb., § 25 odst. 11 [25] a dle MP Pro určování zatížitelnosti mostních objektů [68]. Rozsah dokumentace skutečného provedení je uveden v předpise SZDC S5, Správa mostních objektů,
  - e) km polohy začátků a konců staveb železničního spodku,
  - f) podélné profily sanačních vrstev s uvedením km poloh a zakreslením odvodňovacích zařízení,

- g) výsledky georadarového měření,
- h) výsledky měření elektromagnetické kompatibility (EMC) [52],
- i) výkresy ukolejnění vodivých konstrukcí včetně části bezprostředně související s navazujícím úsekem,
- j) seznam překážek v evidenčním prostoru,
- k) případné aktuální údaje a dokumenty k zařízení (vlastní SW, předpis pro obsluhu, doklady ověřovacího provozu apod.),
- l) kniha plánů s měřicími protokoly a protokoly o jejich uložení, vyhotovené dle příslušných Interních předpisů Objednatele [52][53],
- m) závěrečná zpráva o nakládání s odpady,
- n) případná závěrečná zpráva z průběhu biologického dozoru,
- o) kontrolní měření hluku a vibrací po realizaci stavby
- p) dokumentace skutečného provedení výstroje dráhy,
- q) knihy kabelových plánů,
- r) soupis použitých výjimek z předpisů a norem.

8.2.5. Rozsah geodetické části dokumentace skutečného provedení stavby je uveden v kapitole 6.3.

8.2.6. Součástí dokumentů skutečného provedení stavby pro účely kolaudace je také zajištění dokladů v rozsahu požadavků přílohy „H“ – Dokladová část dle směrnice GR SZDC č. 11 [54], které se týkají projednání stavby, zápisy z jednání, veškerá souhlasná vyjádření a stanoviska dotčených orgánů a dalších osob, současných i budoucích správců a provozovatelů, včetně dokladů o projednání zásahu stavby do majetku třetích osob, dle požadavku vydaných stavebních povolení:

- a) Přehled subjektů, se kterými byl projekt stavby projednán v průběhu zpracování.
- b) schvalovací a posuzovací protokol předchozího stupně dokumentace,
- c) doklady o udělených výjimkách z platných předpisů a norem, případně souhlas Drážního úřadu,
- d) souhlas odborných útvarů Objednatele s použitím neschváleného a nezavedeného zařízení,
- e) doklady o projednání DPSŘ,
- f) závazná stanoviska dotčených orgánů a další doklady o jednání s dotčenými orgány a účastníky stavebního řízení,
- g) vyjádření vlastníků a správců dotčených inženýrských sítí,
- h) doklady o projednání s vlastníky pozemků a staveb nebo bytů a nebytových prostor dotčených stavbou, popř. s jinými oprávněnými subjekty,
- i) bude-li Zhotovitel zajišťovat prohlášení o shodě notifikovanou osobou (u staveb vybrané železniční sítě ČR), je tento doklad součástí dokladové části.

### 8.3. Odevzdání dokumentace skutečného provedení stavby

8.3.1. Zhotovitel se zavazuje předat 1 pracovní vyhotovení technické a geodetické části dokumentace skutečného provedení stavby příslušné části Díla v listinné formě Objednateli nejpozději 7 kalendářních dní před zahájením přejímacího řízení k odsouhlasení a případnému vyznačení požadovaných úprav. K přejímacímu řízení předá 2 vyhotovení technické dokumentace v listinné formě se zapracovanými připomínkami. Skutečnost o předání bude zaznamenána v Zápisu o předání a převzetí Díla.

8.3.2. Zhotovitel se zavazuje předat v termínu do 14 dní po zahájení zkušebního železničního provozu Objednateli příslušnou technickou část dokumentace skutečného provedení stavby týkající se Díla nebo jeho části pro potřebu zhotovení nákrešného přehledu bezстыkové koleje a železničního svršku (směrové a sklonové poměry, km polohy objektů, izolované styky, zařízení, propustků, mostů, přejezdů apod.) ve smyslu platného Interního předpisu Objednatele [52][53].

**8.3.3. Předání dokumentace skutečného provedení stavby týkající se Díla Zhotovitelem Objednateli proběhne v listinné formě ve 3 vyhotoveních pro technickou část do 3 měsíců, pro geodetickou část do 6 měsíců a kompletní dokumentace v elektronické formě v rozsahu dle odstavce 8.3.5 do 6 měsíců ode dne, kdy byl vydán Zápis o předání a převzetí Díla, nejpozději však do termínu ukončení smluvního vztahu.**

8.3.4. Nad rámec požadavku odstavce 8.3.3 budou odevzdané pro účely archivace dílčí části dokumentace mostních objektů a tunelů v listinné formě a to v celkovém počtu 3 třech souprav.



8.3.5. Odevzdání dokumentace bude v elektronické formě provedeno dle pravidel pro vzájemnou výměnu digitálních dat mezi drážními a mimodrážními organizacemi [56] následovně:

- **4 × CD (DVD)** – kompletní dokumentace stavby v otevřené a uzavřené formě
- **2 × CD (DVD)** – struktura **TreelInfo**, kompletní otevřená a uzavřená forma
- **2 × CD (DVD)** – dokumentace mostních objektů a tunelů stavby v otevřené a uzavřené formě pro potřeby archivace díla

Struktura elektronické formy odevzdání musí odpovídat stanovenému softwaru Objednatele:

- **otevřená forma** (editovatelná): textové části ve formátu \*.DOC; souřadné, výpočtové a rozpočtové části ve formátu \*.XLS; výkresové části ve formátu \*.DGN; seznam souřadnic a nadmořských výšek ve formátu \*.TXT, \*.ASC nebo jiném textovém tvaru; zapojení zabezpečovacího zařízení ve formátu \*.DWG. Za elektronickou formu se nepovažuje výkres skenovaný.
- **uzavřená forma**: ve formátu \*.PDF

Zhotovitel ručí za shodu dokumentace v uzavřené a otevřené formě. Elektronická dokumentace bude obsahově a strukturou plně odpovídat listinné formě. Média musí být jasně označena (datum, název a stupeň stavby).

8.3.6. Zhotovitel elektronické dokumentace stavby poskytuje záruku za:

- a) obsah a správnost dodaných médií skutečného provedení stavby po dobu dvou let po uplynutí záruční doby díla,
- b) soulad s papírovou podobou dokumentace po dobu dvou let po uplynutí záruční doby díla,
- c) úplnost dokumentace po dobu archivace u objednatele, to jest do skončení záruky a vypořádání poslední reklamace,
- d) funkčnost dokumentace a editovatelnost souborů po dobu archivace u objednatele, to jest do skončení všech záruk a vypořádání poslední reklamace,
- e) za soulad dokumentace skutečného provedení se skutečností po dobu existence díla (stavby),

8.3.7. za části, u kterých zhotovitel uplatňuje ochranu podle autorského práva, a to po celou dobu trvání požadovaných práv.

## 9. VLIV STAVBY NA ŽIVOTNÍ PROSTŘEDÍ

### 9.1. Všeobecně

9.1.1. Zhotovitel se zavazuje dodržovat platné právní předpisy v oblasti ochrany ŽP a ochrany veřejného zdraví a bude podnikat taková opatření k ochraně ŽP na Staveništi i mimo ně, která zabrání škodám v důsledku znečištění, hluku nebo jiných příčin vznikajících jako důsledek pracovních postupů. Zhotovitel zajistí, aby emise a povrchová znečištění, způsobená činností Zhotovitele, nepřesáhly hodnoty stanovené v Technických podmínkách ani hodnoty předepsané odpovídajícími právními předpisy.

9.1.2. Zhotovitel nese plnou odpovědnost za případné porušení právních předpisů na úseku ochrany životního prostředí, které bylo při provádění Díla způsobeno Zhotovitelem.

9.1.3. Zhotovitel je plně odpovědný za případné vady a nedostatky (P), které mohou mít vlivem stavební činnosti a veškeré činnosti Zhotovitele, spojené s prováděním Díla, negativní/škodlivý vliv na životní prostředí. Zhotovitel souhlasí s tím, že nahradí Objednateli veškeré následně vzniklé náklady spojené s opatřeními nutnými k ochraně životního prostředí před vlivem stavební činnosti a veškeré činnosti Zhotovitele a veškeré náklady spojené s prováděním prací v souladu s právními předpisy na ochranu životního prostředí, stejně tak jako i pokuty a poplatky uložené orgány veřejné správy během provádění Díla.

9.1.4. Specifické požadavky na provádění stavby z hlediska jejich vlivu na životní prostředí jsou vždy uvedeny v jednotlivých kapitolách TKP [52] a to v oddíle 10.

### 9.2. Hluk a vibrace

9.2.1. Zhotovitel se zavazuje provést po dohodě s Objednatelem měření hluku autorizovanou osobou, tak aby bylo zabezpečeno v dostatečné míře měření hluku chráněného vnitřního prostoru staveb, chráněného venkovního prostoru staveb a chráněného venkovního prostoru a měření vibrací. Měření hladin hluku a vibrací bude prováděno před zahájením stavebních prací a postupně po zahájení provozu na funkčních či ucelených částech Díla dle Harmonogramu postupu prací a po zavedení plné rychlosti. Podle výsledku měření hluku a vibrací se Zhotovitel zavazuje provést, po předchozím odsouhlasení Objednatelem

navržená dodatečná protihluková opatření. Měření vnitřních hladin hluku se Zhotovitel zavazuje provést po osazení oken s vyšší hladinou neprůzvučnosti. Před zahájením prací se Zhotovitel zavazuje doložit technicko-kvalitativní parametry neprůzvučnosti oken jako vestavěného celku (nestačí jen parametry okenních dílů) a prohlášení o shodě. Zhotovitel se zavazuje provést měření hluku nově osazených, popř. upravovaných informačních rozhlasových zařízení na žel. zastávkách a žel. stanicích v souladu s nařízením vlády č. 272/2011 Sb. [47]. Zhotovitel se zavazuje zajistit, že rozhlasové zařízení výstražného typu a zvuková signalizace na přejezdech budou splňovat intenzitu hluku dle platné normy a nevztahuje se na ně nařízení vlády č. 272/2011 Sb. [47]. Veškerá protihluková opatření se Zhotovitel zavazuje dokončit v termínu dokončení příslušné Díla dle Harmonogramu postupu prací.

- 9.2.2. Měření hluku, vibrací a stavební protihlukové úpravy budou prováděny za spoluúčasti Objednatele a příslušné hygienické stanice, pokud si to příslušná hygienická stanice vyžádá.

### **9.3. Zabezpečení chráněných porostů, území a ochranných pásem**

- 9.3.1. Zhotovitel odpovídá za dodržování zákona č. 114/1992 Sb. [5]. Pokud jsou prováděním Díla dotčena zvláště chráněná území, případně evropsky významné lokality a vyžaduje-li to charakter Díla nebo příslušný orgán ochrany přírody, Zhotovitel je povinen na své náklady zajistit, po dohodě s Objednatelem, biologický dozor odborně způsobilou osobou a pravidelně v měsíčním intervalu informovat Objednatele o průběhu dozоровání prostřednictvím průběžných zpráv. Biologický dozor se zaměřuje na předměty ochrany v území, potencionální překročení zákona a na dodržování podmínek rozhodnutí (výjimky) pro danou činnost. Jednotlivé průběžné zprávy se Zhotovitel zavazuje po provádění Díla vyhodnotit a předložit Objednateli souhrnnou závěrečnou zprávu jako podklad ke kolaudačnímu řízení příslušné Části Díla.

- 9.3.2. Při provádění Díla se Zhotovitel zavazuje nepoškodit dřeviny ani jiné porosty v území Staveniště a jeho okolí a bude je chránit v souladu se zákonem č. 114/1992 Sb. [5], a vyhláškou č. 395/1992 Sb. [40]. Při kácení dřevin Zhotovitel odpovídá v plném rozsahu za dodržení příslušných právních předpisů jak pro dřeviny rostoucí mimo les, tak i v lesních porostech a nepřekročí stanovený rozsah kácení dle (P) a příslušného povolení ke kácení.

### **9.4. Ochrana povrchových a podzemních vod**

- 9.4.1. Zhotovitel se zavazuje při nakládání a manipulaci se závadnými látkami minimalizovat riziko vzniku havarijní situace a v dostatečném rozsahu provést havarijní zabezpečení. Zhotovitel odpovídá za dodržování a plnění podmínek havarijního plánu [41] a zavazuje se na vyžádání předložit Objednateli havarijní plán ke kontrole. Zhotovitel odpovídá za aktualizaci havarijního plánu uceleného provozního území ve smyslu zákona č. 254/2001 Sb. [9] a ve smyslu vyhlášky č. 450/2005 Sb. [41] a umožní Objednateli kontrolu havarijního zabezpečení, míst nakládání se závadnými látkami a kontrolu dostupnosti havarijní soupravy, popř. skladu nebezpečných látek. Odpovědnost za případnou škodu na majetku Zhotovitele, Objednatele a třetích osob z důvodu nedodržení havarijního plánu nese Zhotovitel.

- 9.4.2. Zhotovitel odpovídá za dodržování a plnění podmínek povodňového plánu [9]. V případě, že se Staveniště, nebo jeho část nachází v záplavovém území nebo může zhoršit průběh povodně, Zhotovitel se zavazuje zajistit aktualizaci povodňového plánu, který se následně zavazuje předložit ke schválení příslušnému správci vodního toku a zajistit potvrzení jeho souladu s povodňovým plánem vyšší úrovně pro Dílem dotčené území. Zhotovitel se zavazuje předložit na vyžádání Objednateli povodňový plán ke kontrole. Odpovědnost za případnou škodu na majetku Zhotovitele, Objednatele a třetích osob z důvodu nedodržení povodňového plánu nese Zhotovitel.

### **9.5. Odpady**

- 9.5.1. Zhotovitel nese plnou odpovědnost za nakládání s odpady, které vzniknou při realizaci Díla, resp. provádění činností, a to po celou dobu provádění Díla (tzn. do doby protokolárního předání díla příslušnému správci majetku), resp. provádění činnosti anebo provozování drážní dopravy, a je povinen dodržovat platné právní předpisy v oblasti nakládání s odpady [15] a dále v oblasti ochrany životního prostředí a ochrany veřejného zdraví [4][5][8][10][22]. Náklady vzniklé v souvislosti s manipulací s odpady jsou součástí jednotlivých SO a PS, včetně poplatků za uložení jednotlivých odpadů na skládkách dle ZOV. Zhotovitel nesmí vypouštět ani dovolit vypouštění toxických či škodlivých exhalací či jakýchkoliv jiných látek do ovzduší, vody, nebo na pozemky tvořící Staveniště, ZS nebo v jeho okolí.

- 9.5.2. Zhotovitel se zavazuje používat technologie, které produkují minimum odpadu, a vypracuje dokumentaci o postupech nakládání s odpady, kterou předloží Objednateli před zahájením prací na příslušné Části

Díla dle Harmonogramu postupu prací. Přílohou této dokumentace budou všechny zákonem [15] požadované doklady. Na vyžádání Objednatele se v průběhu provádění Díla Zhotovitel zavazuje předložit ke kontrole oprávněné osoby jednající jménem Objednatele evidenci o druhích a množství odpadů, o jejich uskladnění nebo odstranění, a to včetně oprávněných osob, jimž byly odpady předány. Zhotovitel se zavazuje Objednateli předložit na žádost kopii zákonného hlášení o produkci a nakládání s odpady za daný kalendářní rok, a to i kdykoli v průběhu roku na vyžádání Objednatele.

- 9.5.3. Vzhledem k provozování dráhy a možnosti úniků závadných látek z provozu dráhy, se Zhotovitel zavazuje zajistit (nejméně 3 týdny před zahájením příslušné Dílčí etapy) převzorkování těžných materiálů kolejového lože a výkopových zemin osobou splňující veškeré zákonné předpoklady pro tuto činnost za účasti Objednatele a dotčených správních úřadů. Výstupem budou protokoly a mapové zákresy odběrů vzorků.
- 9.5.4. Na základě zjištěných hodnot Zhotovitel zabezpečí maximální využití těžných materiálů kolejového lože a výkopových zemin v rámci provádění stavební činnosti pro Objednatele. Materiály kolejového lože a výkopové zeminy nebudou považovány za odpad v případě, že budou využity na provádění Díla, kde vznikly a současně vykazují-li vlastnosti původních materiálů, resp. přírodního pozadí. Pokud se materiály kolejového lože a výkopové zeminy, stanou odpadem, bude s nimi nakládáno v souladu se zákonem o odpadech a jeho prováděcími předpisy [15](další využívání k terénním úpravám bude možné pouze na základě rozhodnutí příslušných stavebních úřadů). Stavební výrobky a materiály je Zhotovitel oprávněn nabídnout k užití mimo činnosti spojené s prováděním Díla pouze za předpokladu, že budou následně použity k původnímu účelu, nebo před tím prošly mechanickou úpravou na recyklát.
- 9.5.5. V případě změny umístění recyklační základny mimo místo navržené a projednané v (P), se Zhotovitel zavazuje předložit Objednateli souhlas místně příslušného orgánu ochrany ŽP a místně příslušné hygienické stanice. Náklady na zřízení recyklační základny jsou zahrnuty v Ceně Díla.
- 9.5.6. Zhotovitel předloží Objednateli jako podklad ke kolaudačnímu souhlasu doklady o nakládání s odpady. Součástí těchto dokladů budou zejména evidence o druhích a množství odpadů, o jejich uskladnění, využití nebo odstranění, a to včetně oprávněných osob, jimž byly odpady předány:

a) **U staveb nad 20 mil Kč bude Zhotovitelem vydána Závěrečná zpráva o nakládání s odpady, která bude obsahovat v textové části:**

- název stavby
- název zhotovitele stavby, který předkládá souhrnnou „Závěrečnou zprávu o nakládání s odpady za celou stavbu“
- datum zpracování zprávy
- základní informace o stavbě v návaznosti na odpadové hospodářství
- změny od projektové dokumentace, zda k nim došlo a kde je to zapsáno ve stavebním deníku
- platná legislativa, podle které byla zpráva zpracována
- místo uložení povinných dokumentů v rámci odpadového hospodářství vyplývající ze zákona o odpadech (průběžná evidence o nakládání s odpady, evidenční listy pro přepravu nebezpečných odpadů, vážní lístky, průvodní listiny apod.)
- seznam všech příloh

**a přílohové části:**

- seznam všech firem (poddodavatelů), které nakládaly s odpady
- řádné oprávnění všech podzhotovitelů pro danou činnost, jestli je zákonem vyžadováno
- platné rozhodnutí příslušného úřadu k provádění činností souvisejících s nakládáním odpadů dle právních požadavků
- seznam stavebních objektů a provozních souborů celé stavby s uvedením původců odpadů (pokud není jedna zodpovědná firma)
- seznam druhů a množství odpadů dle stavebních objektů a provozních souborů
- seznam vynaložených nákladů na nakládání s odpady dle stavebních objektů a provozních souborů korespondující s fakturací
- pravidelná roční hlášení o produkci a nakládání s odpady za kalendářní rok pokud to vyžadoval charakter stavby

b) **U staveb do 20 mil Kč a u technologických staveb nad 20 mil. Kč (zabezpečovací systémy atp.) bude Zhotovitelem vydáno Prohlášení o nakládání s odpady, které bude obsahovat:**

- název stavby
- název zhotovitele stavby, který předkládá prohlášení
- datum zpracování zprávy
- prohlášení Zhotovitele, že s veškerým odpadem vzniklým v rámci stavby bylo nakládáno v souladu s platnými právními předpisy týkajícími se odpadů a vzniklé odpady byly předány oprávněné osobě v souladu s platným zákonem o odpadech
- seznam druhů a množství odpadů dle stavebních objektů a provozních souborů

9.5.7. Zhotovitel se zavazuje Objednateli sdělit, kde bude dle zákonných požadavků uchovávat potřebné doklady o nakládání s odpady.

## 10. BEZPEČNOST PRÁCE, OCHRANA ZDRAVÍ A PROVOZ TECHNICKÝCH ZAŘÍZENÍ

### 10.1. Všeobecně

- 10.1.1. Zhotovitel odpovídá na Staveništi za bezpečnost a ochranu zdraví vlastních zaměstnanců, Poddodavatelů a ostatních osob s oprávněním vstupu na Staveniště. Zhotovitel se zavazuje po celou dobu provádění Díla a při odstraňování vad řídit a postupovat dle platných zákonů, nařízení a předpisů. Zhotovitel se zavazuje řídit při pracích na Díle příslušnými Interními předpisy Objednatele o BOZP [58] a v případě potřeby mít vypracovaný plán BOZP [20].
- 10.1.2. Zhotovitel se zavazuje po celou dobu provádění Díla plně dbát a mít plný dohled nad bezpečností všech osob oprávněných ke vstupu na Staveniště.
- 10.1.3. Zhotovitel se zavazuje zajistit Staveniště (pokud je Staveniště pod jeho dozorem) a Dílo (pokud není řádně předáno nebo užíváno Objednatel) udržovat v řádném stavu tak, aby nepovolané osoby, cestující veřejnost a zaměstnanci dopravců nebyly vystaveny nebezpečí ohrožení zdraví a života.
- 10.1.4. Zhotovitel se zavazuje zajistit a udržovat bezpečnostní a dopravní značky, osvětlení Staveniště, ostrahu a oplocení Staveniště v míře odpovídajícím rizikům přítomným u daného Díla.
- 10.1.5. Zhotovitel se zavazuje postupovat při nehodách a mimořádných událostech v souladu s vyhláškou Ministerstva dopravy č. 376/2006 Sb.[30], a Interní předpisy Objednatele vztahujícími se k této problematice v návaznosti na zákon č. 266/1994 Sb.[1].

### 10.2. Bezpečnost práce a ochrana zdraví při práci v kolejích a jejich blízkosti – odborná způsobilost a vstup do železniční dopravní cesty

- 10.2.1. Odborná způsobilost se požaduje pro:
- a) provozování dráhy podle zákona č. 266/1994 Sb. [1], § 22, odst. 1, písm. c),
  - b) řízení drážních vozidel, revize, prohlídky a zkoušky technických zařízení podle vyhlášky MD č. 101/1995 Sb. [33],
  - c) organizaci udržování dráhy a zajišťování a kontroly technických parametrů součástí dráhy podle vyhlášky MD č. 173/1995 Sb. [34],
  - d) provozování určených technických zařízení ve smyslu vyhlášky č. 100/1995 Sb. [26]
- 10.2.2. Odborná způsobilost se prokazuje podle vyhlášky MD č. 101/1995 Sb. [33] a předpisu SŽDC Zam1 [55].
- 10.2.3. V případě, že provádění Díla zahrnuje výrobu, dílenskou a staveništní montáž ocelových konstrukcí Zhotovitel se zavazuje doložit kvalifikaci dle TKP [52].
- 10.2.4. Zdravotní způsobilost se požaduje pro řízení drážního vozidla a provádění ostatních činností při provozování dráhy a drážní dopravy podle vyhlášky MD č. 101/1995 Sb. [33] a prokazuje se podle vyhlášky MD č. 101/1995 Sb. [33], předpisu SŽDC Zam1 [55],
- 10.2.5. Zdravotní způsobilost se dokládá předložením osudku o zdravotní způsobilosti dle vyhlášky MD č. 101/1995 Sb. [33]
- 10.2.6. Zhotovitel se zavazuje zajistit u svých zaměstnanců a zaměstnanců poddodavatelů prokazatelné seznámení s plánem BOZP Díla [20] a doložit splnění této povinnosti písemně do doby 30 dnů od podpisu Smlouvy.
- 10.2.7. Zhotovitel se zavazuje zajistit, že zaměstnanci Zhotovitele a poddodavatelů v technických funkcích od funkce mistra (včetně) a výše budou při pobytu v prostoru Staveniště nosit na viditelném místě označení visačkou se jménem, funkcí a podobenkou, ostatní zaměstnanci budou na pracovním ochranném oděvu zřetelně označeni obchodní firmou.

- 10.2.8. Zhotovitel se zavazuje zajistit, že na všech vozidlech Zhotovitele a poddodavatelů, používaných na Staveništi, bude viditelně vyznačena příslušnost k obchodní firmě.
- 10.2.9. Zhotovitel přeložky popřípadě úpravy energetických zařízení musí být vybrán v souladu se zákonem č. 458/2000 Sb. [13] a odsouhlasen správcem těchto zařízení. Zhotovitel musí při přeložkách nebo jiných úpravách zajistit i plnění ustanovení zákona č. 127/2005 Sb. [14], po celou dobu platnosti Smlouvy, a to i poddodavatelů, kteří se budou na takových pracích podílet.

## 11. POŽÁRNÍ OCHRANA

- 11.1.1. Zhotovitel se zavazuje plnit veškeré povinnosti vyplývající ze zákona č. 133/1985 Sb. [21], o požární ochraně, dále vyhlášky č. 246/2001 Sb. [38] i vyhlášky č. 23/2008 Sb. [39] a v rozsahu dle schváleného PBR a dodržovat opatření bezpečnostních předpisů Objednatele pro stanovení organizace zabezpečení požární ochrany [59]. Zhotovitel se zavazuje zajistit k řízení o uvedení Díla do zkušebního provozu a následně pro vydání kolaudačního souhlasu veškeré náležitosti ke stavbě, zhotovené v rámci Díla, vyžadované z důvodu zajištění požární ochrany – rozsah vyžadovaných dokladů je stanoven v příslušném dokumentu Profesní komory požární ochrany ([www.komora-po.cz](http://www.komora-po.cz) – JDS jednotné doklady ke stavbě).

## 12. SOUVISEJÍCÍ NORMY A PŘEDPISY

- 12.1.1. Výčet právních předpisů a technických dokumentů je demonstrativní. Před zahájením prací Zhotovitel provede aktualizaci a doplnění všech výchozích podkladů, zejména platných vnitropodnikových dokumentů a předpisů SZDC (směrnice, vzorové listy, normy TNŽ, TKP, ZTP apod.) a nových ČSN EN. Potřebné informace o těchto podkladech obdrží u Technické ústředny dopravní cesty.

- 12.1.2. Objednatel umožňuje Zhotoviteli přístup ke všem svým interním dokumentům a předpisům následujícím způsobem:

**Správa železniční dopravní cesty, státní organizace**

**Technická ústředna dopravní cesty,**

Oddělení typové dokumentace

Nerudova 1

772 58 Olomouc

kontaktní osoba: p. Jarmila Strnadová, tel.: 972 742 241, 972 741 769, mobil: 725 039 782,

e-mail: [typdok@tudc.cz](mailto:typdok@tudc.cz), www: <http://typdok.tudc.cz>, <http://www.tudc.cz/> nebo

<http://www.szdc.cz/dalsi-informace/dokumenty-a-predpisy.html>.

- 12.1.3. Při zhotovení stavby musí být respektovány jako výchozí podklady zejména:

- Obecně závazné dokumenty (zákony a vyhlášky) České republiky
- Obecně závazné evropské dokumenty,
- Technické normy,
- Vyhlášky UIC,
- Interní dokumenty a předpisy Objednatele.

Interní dokumenty a předpisy Objednatele v platném znění si Zhotovitel zajistí na vlastní náklady.

### 12.2. Platné obecně závazné právní předpisy, zákony a vyhlášky ČR:

- [1] Zákon č. 183/2006 Sb. o územním plánování a stavebním řádu (stavební zákon), v platném znění, včetně prováděcích předpisů k tomuto zákonu v platném znění,
- [2] Zákon č. 266/1994 Sb. o drahách, v platném znění, včetně prováděcích předpisů k tomuto zákonu v platném znění,
- [3] Zákon č. 22/1997 Sb. o technických požadavcích na výrobky a o změně a doplnění některých zákonů, v platném znění, včetně prováděcích předpisů k tomuto zákonu v platném znění,
- [4] Zákon č. 17/1992 Sb. o životním prostředí, v platném znění, v platném znění, včetně prováděcích předpisů k tomuto zákonu v platném znění,
- [5] Zákon č. 114/1992 Sb. o ochraně přírody a krajiny, v platném znění, včetně prováděcích předpisů k tomuto zákonu v platném znění,
- [6] Zákon č. 334/1992 Sb. o ochraně zemědělského půdního fondu, v platném znění, včetně prováděcích předpisů k tomuto zákonu v platném znění,
- [7] Zákon č. 289/1995 Sb. o lesích a o změně a doplnění některých zákonů (lesní zákon), v platném znění, včetně prováděcích předpisů k tomuto zákonu v platném znění,

- [8] Zákon č. 258/2000 Sb. o ochraně veřejného zdraví a o změně některých souvisejících zákonů, v platném znění, včetně prováděcích předpisů k tomuto zákonu v platném znění,
- [9] Zákon č. 254/2001 Sb. o vodách a o změně některých zákonů (vodní zákon), v platném znění, včetně prováděcích předpisů k tomuto zákonu v platném znění,
- [10] Zákon č. 350/2011 Sb. o chemických látkách a chemických směsích a o změně některých zákonů (chemický zákon), v platném znění, včetně prováděcích předpisů k tomuto zákonu v platném znění,
- [11] Zákon č. 200/1994 Sb. o zeměměřičství a o změně a doplnění některých zákonů souvisejících s jeho zavedením, v platném znění, včetně prováděcích předpisů k tomuto zákonu v platném znění,
- [12] Zákon č. 201/2012 Sb. o ochraně ovzduší, v platném znění, včetně prováděcích předpisů k tomuto zákonu v platném znění,
- [13] Zákon č. 458/2000 Sb. o podmínkách podnikání a výkonu správy v energetickém odvětví a o změně některých zákonů (energetický zákon), v platném znění, včetně prováděcích předpisů k tomuto zákonu v platném znění,
- [14] Zákon č. 127/2005 Sb. o elektronických komunikacích a o změně některých souvisejících zákonů (zákon o elektronických komunikacích), v platném znění, včetně prováděcích předpisů k tomuto zákonu v platném znění,
- [15] Zákon č. 185/2001 Sb. o odpadech a o změně některých dalších zákonů, v platném znění, včetně prováděcích předpisů k tomuto zákonu v platném znění,
- [16] Zákon č. 134/2016 Sb. o zadávání veřejných zakázek, v platném znění, včetně prováděcích předpisů k tomuto zákonu v platném znění,
- [17] Zákon č. 256/2013 Sb. o katastru nemovitostí (katastrální zákon), v platném znění, včetně prováděcích předpisů k tomuto zákonu v platném znění,
- [18] Zákon č. 13/1997 Sb. o pozemních komunikacích, v platném znění, včetně prováděcích předpisů k tomuto zákonu v platném znění,
- [19] Zákon č. 89/2012 Sb. občanský zákoník, v platném znění, včetně prováděcích předpisů k tomuto zákonu v platném znění,
- [20] Zákon č. 309/2006 Sb., kterým se upravují další požadavky bezpečnosti a ochrany zdraví při práci v pracovněprávních vztazích a o zajištění bezpečnosti a ochrany zdraví při činnosti nebo poskytování služeb mimo pracovněprávní vztahy (zákon o zajištění dalších podmínek bezpečnosti a ochrany zdraví při práci), v platném znění, včetně prováděcích předpisů k tomuto zákonu v platném znění,
- [21] Zákon č. 133/1985 Sb., o požární ochraně, v platném znění, včetně prováděcích předpisů k tomuto zákonu v platném znění,
- [22] Zákon č. 224/2015 Sb. o prevenci závažných havárií způsobených vybranými nebezpečnými chemickými látkami nebo chemickými směsmi a o změně zákona č. 634/2004 Sb., o správních poplatcích, ve znění pozdějších předpisů, (zákon o prevenci závažných havárií), v platném znění, včetně prováděcích předpisů k tomuto zákonu v platném znění,
- [23] Vyhláška č. 146/2008 Sb., o rozsahu a obsahu projektové dokumentace dopravních staveb, v platném znění,
- [24] Vyhláška č. 357/2013 Sb. o katastru nemovitostí (katastrální vyhláška), v platném znění,
- [25] Vyhláška MD č. 177/1995 Sb., kterou se vydává stavební a technický řád drah, v platném znění,
- [26] Vyhláška MD č. 100/1995 Sb., kterou se stanoví podmínky pro provoz, konstrukci a výrobu určených technických zařízení a jejich konkretizace (Řád určených technických zařízení), v platném znění, včetně prováděcích předpisů k této vyhlášce v platném znění,
- [27] Vyhláška č. 94/2016 Sb. o hodnocení nebezpečných vlastností odpadů, v platném znění,
- [28] Vyhláška č. 294/2005 Sb. o podmínkách ukládání odpadů na skládky a jejich využívání na povrchu terénu a změně vyhlášky č. 383/2001 Sb., o podrobnostech nakládání s odpady, v platném znění, včetně prováděcích předpisů k této vyhlášce v platném znění,
- [29] Vyhláška č. 499/2006 Sb. o dokumentaci staveb, v platném znění,
- [30] Vyhláška 376/2006 Sb. o systému bezpečnosti provozování dráhy a drážní dopravy a postupech při vzniku mimořádných událostí na dráhách, v platném znění, včetně prováděcích předpisů k této vyhlášce v platném znění,
- [31] Metodický návod odboru odpadů pro řízení vzniku stavebních a demoličních odpadů MŽP a pro nakládání s nimi, Věstník MŽP 2008/03, platnost s ohledem na provedené změny v legislativě,
- [32] Metodický návod pro hodnocení hluku v chráněném venkovním prostoru staveb (Ministerstva zdravotnictví ČR), č.j. 62545/2010-OVZ-32.3-1.11.2010 ve znění normy ČSN ISO 1996,
- [33] Vyhláška MD č. 101/1995 Sb., kterou se vydává Řád pro zdravotní a odbornou způsobilost osob při provozování dráhy a drážní dopravy, v platném znění, včetně prováděcích předpisů k této vyhlášce v platném znění,
- [34] Vyhláška MD č. 173/1995 Sb., kterou se vydává Dopravní řád drah, v platném znění, včetně prováděcích předpisů k této vyhlášce v platném znění,
- [35] Vyhláška MD č. 104/1997 Sb., kterou se provádí zákon o pozemních komunikacích, v platném znění

- [36] Vyhláška MMR č. 268/2009 Sb. o technických požadavcích na stavby, v platném znění,
- [37] Vyhláška MMR č. 63/2013 Sb., kterou se mění vyhláška č. 503/2006 Sb., o podrobnější úpravě územního řízení, veřejnoprávní smlouvy a územního opatření, v platném znění,
- [38] Vyhláška MV č. 246/2001 Sb. o stanovení podmínek požární bezpečnosti a výkonu státního požárního (vyhláška o požární prevenci), v platném znění
- [39] Vyhláška MV č. 23/2008 Sb. o technických podmínkách požární ochrany staveb, v platném znění
- [40] Vyhláška MŽP č. 395/1992 Sb., kterou se provádějí některá ustanovení zákona České národní rady č. 114/1992 Sb., o ochraně přírody a krajiny, v platném znění
- [41] Vyhláška MŽP č. 450/2005 Sb. o náležitostech nakládání se závadnými látkami a náležitostech havarijního plánu, způsobu a rozsahu hlášení havárií, jejich zneškodňování a odstraňování jejich škodlivých následků, v platném znění,
- [42] Vyhláška ČÚZK č. 31/1995 Sb., kterou se provádí zákon č. 200/1994 Sb., o zeměměřičství a o změně a doplnění některých zákonů souvisejících s jeho zavedením, v platném znění,
- [43] Vyhláška č. 93/2016 Sb. o Katalogu odpadů, v platném znění,
- [44] Vyhláška č. 383/2001 Sb. o podrobnostech nakládání s odpady, v platném znění, včetně prováděcích předpisů k této vyhlášce v platném znění,
- [45] Vyhláška č. 374/2008 Sb. o přepravě odpadů a o změně vyhlášky č. 381/2001 Sb., kterou se stanoví Katalog odpadů, Seznam nebezpečných odpadů a seznamy odpadů a států pro účely vývozu, dovozu a tranzitu odpadů a postup při udělování souhlasu k vývozu, dovozu a tranzitu odpadů (Katalog odpadů), ve znění pozdějších předpisů, v platném znění,
- [46] Nařízení vlády č. 163/2002 Sb., kterým se stanoví technické požadavky na vybrané stavební výrobky, v platném znění, včetně prováděcích předpisů k této vyhlášce v platném znění,
- [47] Nařízení vlády č. 272/2011 Sb., o ochraně zdraví před nepříznivými účinky hluku a vibrací, v platném znění,
- [48] Vyhláška č. 169/2016 Sb., o stanovení rozsahu dokumentace veřejné zakázky na stavební práce a soupis stavebních prací, dodávek a služeb s výkazem výměr, v platném znění.

### 12.3. Platné obecně závazné evropské dokumenty

- [49] Nařízení Evropského parlamentu a Rady (EU) č. 305/2011 ze dne 9. března 2011, kterým se stanoví harmonizované podmínky pro uvádění stavebních výrobků na trh a kterým se zrušuje směrnice Rady 89/106/EHS, ve znění pozdějších předpisů,
- [50] Směrnice Evropského parlamentu a Rady 2008/57/ES ze dne 17. června 2008 o interoperabilitě železničního systému ve znění pozdějších předpisů.
- [51] Prováděcí nařízení komise (EU) č. 402/2013 ze dne 30. dubna 2013 o společné metodě pro hodnocení a posuzování rizik a o zrušení nařízení (ES) č. 352/2009

### 12.4. Technické normy:

Přehled základních technických norem je uveden v příloze č. 5 Vyhlášky Ministerstva dopravy č. 177/1995 Sb., kterou se vydává stavební a technický řád drah, v platném znění.

Přehled závazných technických norem a předpisů je vymezen v platném znění TKP.

Přehled technických norem a jiných dokumentů ve vztahu k jednotlivým subsystémům je uveden v příloze příslušného dokumentu.

### 12.5. Interní předpisy, směrnice a vzorové listy:

- [52] Technické kvalitativní podmínky staveb státních drah (dále jen TKP), Kapitola č. 1 až 33
- [53] Interní předpisy SŽDC řady „S“,
- [54] Směrnice GŘ SŽDC č. 11/2006 – Dokumentace pro přípravu staveb na železničních drahách celostátních a regionálních, v platném znění včetně příslušných dodatků a dle platnosti uváděných souvisejících dokumentů a předpisů,
- [55] Předpis SŽDC Zam1 o odborné způsobilosti a znalosti osob při provozování dráhy a drážní dopravy, vydaného pod č.j.: S 23 376/2014-O10 ze dne 2. 7. 2014, s účinností od 1. 9. 2014 v platném znění,
- [56] Pokyn GŘ č. 4/2016 Předávání digitální dokumentace a dat mezi SŽDC a externími subjekty; Prováděcí opatření k předávání digitální dokumentace z investiční výstavby č.j. 2347/1999-O7, ze 13. 12. 1999; předpis SŽDC M20/MP005 Metodický pokyn pro tvorbu prostorových dat pro mapy velkého měřítka č.j. S620/2016-SŽDCO13 s účinností od 1. 9. 2016,
- [57] Předpis SŽDC Ob1 díl II „Vydávání povolení ke vstupu do míst veřejnosti nepřístupných. Průkaz pro cizí subjekt“, schválený GŘ SŽDC dne 17. 3. 2014 pod č.j.: S 9717/2014-O30, s účinností od 01.4.2014, ve znění změny č. 1 s účinností od 25. 2. 2015, v platném znění,
- [58] Předpis SŽDC Bp1, Předpis o bezpečnosti a ochraně zdraví při práci schválený GŘ SŽDC dne 2. 9. 2013 pod č.j.: 31893/13-PERS, s účinností od 01.10.2013, v platném znění.

- [59] Předpis SŽDC Ob14, pro stanovení organizace zabezpečení požární ochrany Správy železniční dopravní cesty, státní organizace, ze dne 15. 11. 2011, č.j.: S 51082/11 – BEZ, s účinností od 1. 1. 2012, ve znění změny č. 1 s účinností od 1. 5. 2014,
- [60] Směrnice SŽDC č. 34, Směrnice pro uvádění do provozu výrobků, které jsou součástí sdělovacích a zabezpečovacích zařízení a zařízení elektrotechniky a energetiky, na železniční dopravní cestě ve vlastnictví státu státní organizace Správa železniční dopravní cesty, schváleno GŘ SŽDC dne: 26. 9. 2007 č.j.: 21 783/07-OP, s účinností od 1. 10. 2007, v platném znění
- [61] Směrnice SŽDC č. 67, Systém péče o kvalitu v oblasti traťového hospodářství, schváleno GŘ SŽDC dne: 8. 8. 2011 č.j.: S 35410/11 - OTH, s účinností od 1. 9. 2011, v platném znění
- [62] Směrnice SŽDC č. 42 – Hospodaření s vyzískaným materiálem, v platném znění včetně příslušných dodatků,
- [63] TNŽ 342604 - Železniční zabezpečovací zařízení - závěrové tabulky, v platném znění včetně příslušných dodatků,
- [64] Předpis SŽDC D7/2 Organizování výlukových činností, schváleno GŘ SŽDC dne: 11. 11. 2013 č.j.: S 47995/2013-O20, s účinností od 15. 12. 2013, v platném znění,
- [65] OTP Kamenivo pro kolejové lože železničních drah čj. 59 110/2004 – O13 ve znění změny 1 č.j. 23 155/06-OP
- [66] Předpis SŽDC M20 Předpis pro zeměměřičtví, platný od 1. 7. 2015, schváleno GŘ dne 1.6.2015, č.j.: 1819/2015-O13, v platném znění,
- [67] Předpis SŽDC (ČD) M21 Předpis pro staničení železničních tratí, platný od 1. 6. 2010, schváleno GŘ dne 23. 5. 2000, č.j.: 57463/2000, v platném znění,
- [68] Metodický pokyn Pro určování zatížitelnosti mostních objektů, schváleno GŘ SŽDC dne: 31. 7. 2015 č.j.: S 30135/2015-O13, s účinností od 1. září 2015,
- [69] Předpis SŽDC S5 Správa mostních objektů, schváleno GŘ SŽDC dne: 21.09.2012 č.j.: S 9244/2012-OTH, v platném znění
- [70] Metodický pokyn GŘ SŽDC pro údržbu vyšší zeleně ze dne 31. 10. 2016, č.j.: S 43941/2016-SŽDCC-O15, v platném znění.



**Správa železniční dopravní cesty, státní organizace**

Dlážděná 1003/7, 110 00 Praha 1



*Správa železniční dopravní cesty*

**Příloha č. 2 d)**

# **ZVLÁŠTNÍ TECHNICKÉ PODMÍNKY**

## **ZHOTOVENÍ PROJEKTU A STAVBY (P+R)**

**„Rekonstrukce zabezpečovacího zařízení v žst. Bohumín“**

Datum vydání: 5. 5. 2017



EVROPSKÁ UNIE  
Evropské strukturální a investiční fondy  
Operační program Doprava

Ministerstvo dopravy  
Státní fond dopravní  
infrastruktury



## OBSAH

<b>OBSAH .....</b>	<b>2</b>
<b>SPECIFIKACE PŘEDMĚTU DÍLA .....</b>	<b>3</b>
1.1. ÚČEL A ROZSAH PŘEDMĚTU DÍLA .....	3
1.2. UMÍSTĚNÍ STAVBY .....	3
<b>2. PŘEHLED VÝCHOZÍCH PODKLADŮ .....</b>	<b>4</b>
2.1. PŘÍPRAVNÁ DOKUMENTACE .....	4
2.2. SOUVISEJÍCÍ DOKUMENTACE .....	4
<b>3. KOORDINACE S JINÝMI STAVBAMI .....</b>	<b>4</b>
<b>4. ZVLÁŠTNÍ TECHNICKÉ PODMÍNKY A POŽADAVKY NA PROVEDENÍ DÍLA .....</b>	<b>4</b>
4.1. VŠEOBECNĚ .....	4
4.2. OSTATNÍ POŽADAVKY A SPECIFIKACE .....	4
4.3. ZHOTOVENÍ PROJEKTU .....	4
4.4. ZHOTOVENÍ STAVBY .....	5
4.5. DOKLADY PŘEKLÁDANÉ ZHOTOVITELEM .....	6
4.6. DOKUMENTACE SKUTEČNÉHO PROVEDENÍ STAVBY .....	6
<b>5. SPECIFICKÉ POŽADAVKY .....</b>	<b>6</b>
<b>6. SOUVISEJÍCÍ DOKUMENTY A PŘEDPISY .....</b>	<b>6</b>

## SPECIFIKACE PŘEDMĚTU DÍLA

### 1.1. Účel a rozsah předmětu díla

1.1.1. Předmětem díla je zhotovení stavby „Rekonstrukce zabezpečovacího zařízení v žst.Bohumín“ jejímž cílem je rekonstrukce zabezpečovacího zařízení a odstranění provizorního stavu, který vzniknul po požáru původní technologie.

1.1.2. Bude vybudováno nové staniční zab. zař. elektronického typu 3.kategorie umístěné do původní rekonstruované stavědlové ústředny, které se bude navazovat na původní traťové a přejezdové zařízení v sousedních mezistaničních úsecích a přejezdy v obvodu stanice. Napájení zab. zař. bude ze stávajícího UNZ, ovládání zabezpečovacího a souvisejícího zařízení bude dálkové s CDP Přerov. Ve výpravní budově bude zřízeno pracoviště PPV se dvěma pracovišti JOP. Venkovní prvky budou využívány většinou stávající. Pro zjišťování volnosti budou použity kolejové obvody a nově i počítače náprav. Dojde k částečnému vybudování nové kabelizace. Zařízení bude připraveno na ETCS. Směrem na Chalupki dojde k úpravě TZZ, stávající PZS budou upraveny pro traťové uspořádání. V obvodu Bohumín Vrbice dojde k částečnému použití počítačů náprav a k převedení TZZ směr Chalupki pod stávající SZZ. Zařízení bude připraveno na ETCS.

Částečně bude rekonstruováno i sdělovací zařízení, dojde k náhradě poškozené a k doplnění místní kabelizace, k přeložení dálkové kabelizace do nové trasy mimo energomost. Bude provedena úprava a doplnění přenosového systému a technologické datové sítě, vybudování ITZ, modernizace EPS a EZS, obnova rozhlasového a informačního zařízení, zřízení DDTS. Nově bude vybudován kamerový systém.

V rámci úpravy rozvodů nn a vn budou přeloženy stávající kabelové rozvody mimo stávající energomost do nové kabelové trasy. Dále budou částečně přeloženy kabely 3kV a 22kV mimo stávající kabelovod. Dojde k úpravě ukolejnění vodivých konstrukcí.

V rámci železničního svršku bude zřízeno 82 nových izolovaných styků a zrušeno 586 izolovaných styků.

V budově ústředního stavědla dojde k částečným úpravám vnitřních prostor, elektroinstalace, zdravotnické, vzduchotechniky a ústředního vytápění zejména v poškozených místnostech. Z původní DK bude vymístěno veškeré technologické zařízení a nová DK s pracovištěm PPV bude umístěna ve výpravní budově.

1.1.3. Rozsah díla „Rekonstrukce zabezpečovacího zařízení v žst.Bohumín“ je zhotovení Projektu stavby včetně stavebního povolení, Zhotovení stavby, zhotovení realizační dokumentace a dokumentace skutečného provedení stavby včetně dokumentace pro registr subsystémů a dokumentace pro posuzování shody.

### 1.2. Umístění stavby

1.2.1. Stavba bude probíhat v žst. Bohumín v traťovém úseku, který je označen v KJŘ pro cestující čísla 270 Česká Třebová – Přerov - Bohumín a 320 Bohumín - Čadca.

Dle TTP:

- Železniční trať 301A - (Čadca ŽSR) - Mosty u Jablunkova státní hranice (km 286,534) - Bohumín (km 275,908), úsek dotčený stavbou: ŽST Bohumín
- Železniční trať 305A (Chalupki PKP) - Bohumín státní hranice (km 279,628) - Bohumín (km 276,492), úsek dotčený stavbou ŽST Bohumín
- Železniční trať 305B Bohumín (km 275,908) – Přerov (km 180,958), úsek stavby dotčený stavbou: ŽST Bohumín, Bohumín-Vrbice
- Železniční trať 305C (Chalupki PKP) - Bohumín-Vrbice státní hranice (km 4,279) – Bohumín-Vrbice (km 0,000), úsek dotčený stavbou: ŽST Bohumín-Vrbice

Jedná se o trať TEN-T.

Kraj: Moravskoslezský

Okres: Karviná

Katastrální území: Skřečoš, Nový Bohumín, Pudlov, Vrbice nad Odrou

## 2. PŘEHLED VÝCHOZÍCH PODKLADŮ

### 2.1. Přípravná dokumentace

- 2.1.1. Záměr projektu „Rekonstrukce zabezpečovacího zařízení v žst. Bohumín“, zpracovatel Sudop Praha a.s., datum 03/2017
- 2.1.2. Přípravná dokumentace „Rekonstrukce zabezpečovacího zařízení v žst. Bohumín“, zpracovatel Sudop Praha a.s., datum 03/2017

### 2.2. Související dokumentace

- 2.2.1. Posuzovací protokol PD SŽDC: předpoklad vydání 05/2017
- 2.2.2. Schvalovací protokol PD SŽDC: předpoklad vydání 05/2017
- 2.2.3. Územní rozhodnutí: předpoklad vydání §15 dle stavebního zákona 183/2006Sb. je 05/2017

Č.j. a datum budou doplněny.

## 3. KOORDINACE S JINÝMI STAVBAMI

- 3.1.1. Součástí plnění předmětu díla je i zajištění koordinace s připravovanými, případně aktuálně zpracovávanými, investičními akcemi a stavbami již ve stádiu v realizaci, případně ve stádiu zahájení realizace v období provádění díla dle harmonogramu prací a to i cizích investorů.
- 3.1.2. Koordinace musí probíhat zejména s níže uvedenými investicemi a opravnými pracemi:
  - a) „DOZ Ostrava Svinov-Petrovice u Karviné st. hr., Dětmárovice-Mosty u Jablunkova st. hr.“, investor SŽDC, přípravná dokumentace
  - b) „ETCS Petrovice u Karviné-Ostrava-Přerov-Břeclav“, investor SŽDC, P+R, 2017-2018
  - c) Elektrické předtápěcí zařízení, Kruhová hala Bohumín, investor ČD a.s.
  - d) Zatrolejování areálu THÚ PJ Bohumín, investor ČD a.s.

## 4. ZVLÁŠTNÍ TECHNICKÉ PODMÍNKY A POŽADAVKY NA PROVEDENÍ DÍLA

### 4.1. Všeobecně

- 4.1.1. Uchazeč obdrží jako součást zadávací dokumentace i kompletní Přípravnou dokumentaci stavby v elektronické verzi.

### 4.2. Ostatní požadavky a specifikace

- 4.2.1. Veškeré práce a zařízení na CDP Přerov související s převedením žst. Bohumín na dálkové ovládání jsou součástí související stavby „DOZ Ostrava Svinov-Petrovice u Karviné st. hr., Dětmárovice-Mosty u Jablunkova st. hr.“.

### 4.3. Zhotovení Projektu

- 4.3.1. Projekt stavby bude zpracován dle schválené Přípravné dokumentace.
- 4.3.2. Zhotovitel díla zajistí důsledné plnění požadavků vyplývajících z vyjádření dotčených orgánů a osob uvedených v dokladové části Přípravné dokumentace stavby a související dokumentace a to ve vzájemné součinnosti a návaznosti a obnoví vyjádření těch dotčených orgánů a osob, u kterých skončí jejich platnost před zahájením stavebního řízení.
- 4.3.3. V rámci zpracování dokumentace pro provádění stavby je nutno do kapitoly týkající se nakládání s odpady zpracovat nejen seznam a množství všech druhů a kategorií odpadů a použitých stavebních výrobků vztahujících se k jednotlivým PS a SO, ale i seznam skládek odpadů příslušných skupin včetně jejich kilometrických vzdáleností. Obdobným způsobem budou uvedeny i konkrétní možnosti nakládání s použitými stavebními výrobky, které nespĺňují definici odpadu.
- 4.3.4. V odstavci 5.1.25 ve VTP/P-P+R/04/17 se v části „I.6 Geodetické a mapové podklady“ mění pátý, šestý a sedmý odstavec takto:

„Způsob zaměřování a zobrazování objektů železniční dopravní cesty je stanoven Metodickým pokynem SŽDC M20/MP006 Opatření k zaměřování železniční dopravní cesty č.j.: S4730/2016-SŽDC-O13 s účinností od 15. 2. 2017 (viz [www.szdc.cz/o-nas/organizacni-jednotky-szdc/szg-praha/dokumenty-ke-stazeni](http://www.szdc.cz/o-nas/organizacni-jednotky-szdc/szg-praha/dokumenty-ke-stazeni)).

Body železničního bodového pole se navrhují, stabilizují, zaměřují a dokumentují pro oblast v působnosti SŽG Praha podle Metodického pokynu ředitele SŽG Praha – prozatímní č. 05/2016 Budování a správa ŽBP č.j. 3324/2016-SŽDC-SŽG PHA-PHA s účinností od 1. 10. 2016 (viz [www.szdc.cz/o-nas/organizacni-jednotky-szdc/szg-praha/dokumenty-ke-stazeni](http://www.szdc.cz/o-nas/organizacni-jednotky-szdc/szg-praha/dokumenty-ke-stazeni)) a pro oblast v působnosti SŽG Olomouc dle Metodického návodu pro budování a správu železničního bodového pole – OŘ37, ve změně č. 3 s účinností od 1. 9. 2016 (viz <http://www.szdc.cz/o-nas/organizacni-jednotky-szdc/szg-olomouc/ke-stazeni/opatreni.html>).

Geodetické a mapové podklady a jejich doplnění se zpracovává podle předpisu SZDC M20/MP005 Metodický pokyn pro tvorbu prostorových dat pro mapy velkého měřítka č.j. S620/2016-SŽDC-O13 s účinností od 1. 9. 2016 (viz <http://www.szdc.cz/dalsi-informace/dokumenty-a-predpisy.html>).

Tato úprava se týká i odstavce Související dokumenty v základní části Směrnice GR SZDC č.11/2006.

4.3.5. Rozsah a obsah odevzdání Dokumentace skutečného provedení stavby v elektronické formě proběhne dle Pokynu GR č. 4/2016 Předávání digitální dokumentace a dat mezi SZDC a externími subjekty a dle Směrnice SZDC č. 117 Předávání digitální dokumentace z investiční výstavby SZDC.

**4.3.6. Realizaci stavby lze zahájit až po schválení projektu stavby a nabytí právní moci stavebního povolení.**

4.3.7. V soupisu prací jednotlivých PS a SO budou v technické specifikaci položek popsány parametry zařízení. Tyto ucelené části budou v technických zprávách jednotlivých PS a SO podrobně popsány parametry technologického zařízení a to včetně kompatibility se stávajícím a nově instalovaným technologickým zařízením.

4.3.8. V projektu budou detailně řešeny přechody nové kabelizace přes stávající mosty a propustky.

4.3.9. Součástí předmětu díla je i vyhotovení realizační dokumentace výrobní, montážní, dílenské, dokumentace dodavatele mostních objektů a další dokumentace Zhotovitele, která v případě potřeby rozpracovává podrobně dokumentaci (Projekt) a to dle vyhlášky č. 146/2008 Sb., příloha č. 6), příslušných TKP Staveb státních drah a Směrnice generálního ředitele č. 11/2006 zejména pro:

- PS staničního, traťového a přejezdového zabezpečovacího zařízení včetně návazností na technologie sdělovacího zařízení a včetně zapracování přechodových stavů sdělovacího a zabezpečovacího zařízení v souladu se ZOV (zásady organizace výstavby).
- PS sdělovacího zařízení, včetně zapracování přechodových stavů.
- Zpracování technologických postupů (TP) provádění prací včetně kontrolního a zkušebního plánu v jednotlivých etapách stavby (především v plánované výluce) jednotlivých SO a PS v přiměřeném rozsahu nutném pro realizaci stavby.

#### 4.4. Zhotovení stavby

4.4.1. Při provádění zemních prací a zejména při provádění „dlouhých“ protlaků pod kolejištěm musí Zhotovitel respektovat vyjádření a podmínky vlastníků stávajících inženýrských sítí.

4.4.2. Objednatel upozorňuje Zhotovitele, že veškeré náklady související s vlastní realizací včetně dopravy dodávek a materiálů, odvozem a likvidací odpadů, nastavením parametrů, oživením, dodavatelským a komisionálním přezkoušením, uvedením stavby do zkušebního a trvalého provozu, měřením hladiny hluku, geodetickým zaměřením skutečného provedení stavby včetně vypracování dokumentace skutečného provedení stavby, provedením technických revizí a potřebných komplexních vyzkoušení, vystavením revizních zpráv, protokolů UTZ a TBZ si Zhotovitel zahrne do ocenění položek předaného soupisu prací.

4.4.3. Zhotovitel je povinen zajistit po dobu přechodných stavů, přechodné nefunkčnosti zařízení, jejich provizorní řešení včetně personálního zajištění jejich provozu zdravotně a odborně způsobilými osobami (např. provizorní nástupiště, přejezdy a přechody, osvětlení, sdělovací zařízení, zabezpečovací zařízení, informační zařízení, náhradní napájení energiemi včetně zásobování vodou, odvod příp. čerpání odpadních, dešťových a drenážních vod, apod.).

4.4.4. Objednatel požaduje po Zhotoviteli před pokládkou nové kabelizace v kabelovodu provést vymístění nefunkční staré kabelizace.

4.4.5. Zhotovitel před pokládkou nové kabelizace prověří volné kapacity ve stávajícím kabelovodu pro případné vedení souběžné nové kabelizace.

- 4.4.6. Objednatel upozorňuje Zhotovitele, že stávající kabelovod je částečně zaplaven vodou a před prováděním prací je potřeba vodu odčerpat.
- 4.4.7. Zhotovitel před zahájením prací provede lokalizaci (vypípaní) VN kabelů pro určení skutečných souběhů s technologickými kabely.

#### 4.5. Doklady překládané zhotovitelem

- 4.5.1. Zhotovitel doloží před zahájením prací na železniční dopravní cestě prosté kopie následujících dokladů:  
*Požadavky na odbornou způsobilost a znalosti osob při provozování dráhy a drážní dopravy dle Předpisu SZDC Zam1:*
- K-06 b) nebo platná F-01 Vedoucí prací na železničním spodku a svršku;
  - T-05 c) nebo platná F-08 Vedoucí prací pro montáž sdělovacích zařízení;
  - G-02 vedoucí prací geodetických činností, ověřování výsledků zeměměřičských činností dle zákona č.200/1994 Sb. V rozsahu úředního oprávnění c) dodavatelem
- 4.5.2. Výše uvedené doklady upravující odbornou způsobilost musí osvědčit odbornou způsobilost samotného dodavatele (je-li fyzickou osobou) nebo jiné osoby, která bude pro dodavatele příslušnou činnost vykonávat.

#### 4.6. Dokumentace skutečného provedení stavby

- 4.6.1. Součástí dokumentace skutečného provedení stavby kromě jiného budou:
- protokol o závěrečném měření kabelů – u přepojovaných kabelů,
  - revizní zprávy na opravené případně přemístěné zařízení,
  - protokoly o technickobezpečnostní zkoušce.

### 5. SPECIFICKÉ POŽADAVKY

- 5.1.1. Před vydáním stavebního povolení je možné provádět práce související s vyklizením stavědlové ústředny, dopravní kanceláře a sdělovacích místností zasažených požárem.
- 5.1.2. Zhotovitel předloží podrobný harmonogram aktivace nového zabezpečovacího zařízení včetně přepínání na CDP Přerov.
- 5.1.3. Objednatel upozorňuje Zhotovitele, že výpravní budova je kulturní památka a zásahy do jejího vzhledu jsou možné pouze se souhlasem Státního památkového ústavu.

### 6. SOUVISEJÍCÍ DOKUMENTY A PŘEDPISY

- 6.1.1. Zhotovitel se zavazuje provádět dílo v souladu s obecně závaznými právními předpisy České republiky a EU, technickými normami a s interními předpisy a dokumenty objednatele (směrnice, vzorové listy, TKP, VTP, ZTP apod.), **vše v platném znění.**
- 6.1.2. Objednatel umožňuje dodavateli přístup ke všem svým interním předpisům a dokumentům následujícím způsobem:

**Správa železniční dopravní cesty, státní organizace**

**Technická ústředna dopravní cesty,**

Oddělení typové dokumentace

Nerudova 1

772 58 Olomouc

kontaktní osoba,;

e-mail: [typdok@tudc.cz](mailto:typdok@tudc.cz), www: <http://typdok.tudc.cz>, <http://www.tudc.cz/> nebo <http://www.szdc.cz/dalsi-informace/dokumenty-a-predpisy.html>.

**Příloha č. 3**  
**Související dokumenty**

Přípravná dokumentace z 03/2017, zpracovaná společností SUDOP Praha a.s., Olšanská 2643/1a, 130 80 Praha 3, IČO 25793349. Hlavní inženýr projektu: Ing. Martin Raibr.

Vyjádření stavebního úřadu dle § 15 stavebního zákona č.183/2006 Sb. – bude doloženo před podpisem smlouvy.

**Příloha č. 4**  
**Rozpis Ceny Díla**

- **Rozpis Ceny Díla na cenu za zpracování Projektu stavby (P), cenu za výkon autorského dozoru (AD) a cenu za zhotovení stavby (RS) dle stavebních objektů (SO), provozních souborů (PS) a všeobecného objektu**

*Do přílohy Smlouvy bude vložena tabulka Rozpis Ceny Díla předložená v nabídce uchazeče podle požadavku zadavatele stanoveného v článku 13 Pokynů pro dodavatele.*

Uvedená cena za výkon autorského dozoru zahrnuje veškeré náklady na výkon autorského dozoru po celou předpokládanou dobu realizace Stavby (předpoklad 12 měsíců) v celkovém počtu 860 hodin. Uvedená cena za výkon autorského dozoru odpovídá pracnosti a rozsahu Stavby a zahrnuje veškeré náklady na činnosti související s výkonem autorského dozoru včetně cestovních výloh, v předpokládané době realizace Stavby.

- **CENA DÍLA - REKAPITULACE**

**Smluvní cena celkem bez DPH ve výši 424.024.389,00 Kč**

Část z Ceny Díla za zpracování Projektu stavby (dále též „P“):

**Smluvní cena za P bez DPH 13.840.230,00 Kč**

Část z Ceny Díla za výkon autorského dozoru (dále též „AD“):

**Smluvní cena za AD bez DPH 842.800,00 Kč, tj. 980Kč/hod**

Část z Ceny Díla za zhotovení stavby (dále též „RS“):

**Smluvní cena za RS bez DPH 409.341.359,00 Kč**



Rekapitulace ceny

stavba:		Kontrolní součet [Kč]	Celková cena [Kč]
Rekonstrukce zabezpečovacího zařízení v žst.Bohumín			424 024 389
<b>Cena díla za projekt stavby</b>			13 840 230
<b>Cena díla za autorský dozor</b>			842 800
<b>Cena díla za zhotovení stavby</b>			409 341 359
Číslo objektu	Název objektu	Budoucí majitel	Cena typu objektů [Kč]
<b>Železniční zabezpečovací zařízení</b>			
PS	92-28-01.11	Žst. Bohumín, definitivní SZZ	SŽDC
PS	92-28-01.12	Žst. Bohumín Vrbice, úprava SZZ	SŽDC
<b>Železniční sdělovací zařízení</b>			
PS	92-14-02.1	Žst. Bohumín, místní kabelizace	SŽDC
PS	92-14-10.1	Žst. Bohumín, úprava dálkové kabelizace DOK, TK	SŽDC
PS	92-14-11.1	Žst. Bohumín, úprava kabelizace CD-Telematika a.s.	SŽDC
PS	92-14-12.1	Žst. Bohumín, úprava a doplnění přenosového systému a TDS	SŽDC
PS	92-14-04.1	Žst. Bohumín, sdělovací zařízení	SŽDC
PS	92-14-05.1	Žst. Bohumín, EPS	SŽDC
PS	92-14-06.1	Žst. Bohumín, EZS	SŽDC
PS	92-14-08.1	Žst. Bohumín, ITZ	SŽDC
PS	92-14-03.1	Žst. Bohumín, rozhlasové zařízení	SŽDC
PS	92-14-07.1	Žst. Bohumín, informační zařízení	SŽDC
PS	92-14-13.1	Žst. Bohumín, úprava DDTS ŽDC	SŽDC
PS	03-14-31	Žst. Bohumín, kamerový systém	SŽDC
<b>Inženýrské objekty</b>			
SO	92-17-09.11	Žst. Bohumín, železniční svršek	SŽDC
SO	92-17-09.12	Žst. Bohumín, železniční svršek	SŽDC
<b>Pozemní stavební objekty</b>			
SO	92-15-01.1	Žst. Bohumín, ústřední stavební část - STAVEBNÍ ČÁST	SŽDC
		- ELEKTROINSTALACE	SŽDC
		- ZDRAVOTNÍ TECHNIKA	SŽDC
		- VZDUCHOTECHNIKA A KLIMATIZACE	SŽDC
		- ÚSTŘEDNÍ VYTÁPĚNÍ	SŽDC
SO	92-15-01.2	Žst. Bohumín, úpravy výpravní budovy	SŽDC
<b>Trakční a energetická zařízení</b>			
SO	92-06-04.1	Žst. Bohumín, úprava rozvodů nn, vn a vo ve vlastnictví SŽDC s.o.	SŽDC
SO	92-06-04.2	Žst. Bohumín, úprava rozvodů nn, vn a vo ve vlastnictví ČD a.s.	SŽDC
SO	92-06-06.1	Žst. Bohumín, úprava ovládání DOUQ z ÚS	SŽDC
SO	92-06-08.1	Žst. Bohumín, úprava elektrického ohřevu výhybek - EOV	SŽDC
SO	03-06-51.2	Žst. Bohumín, dálkové ovládání osvětlení	SŽDC
SO	92-01-19.1	Žst. Bohumín, úprava ukolejnění vodivých konstrukcí	SŽDC
<b>Všeobecné konstrukce a práce</b>			
		Všeobecné položky	SŽDC
			2 633 916

VPraze dne 9.6.2017

Podpis

Ing. Petr Faltus  
obchodní ředitel, na základě plné moci

**Příloha č. 5**  
**Harmonogram postupu prací**

*Do přílohy smlouvy je vloženo grafické znázornění postupu prací (Harmonogram postupu prací) předložené v nabídce uchazeče podle odst. 12.3 Pokynů pro dodavatele.*

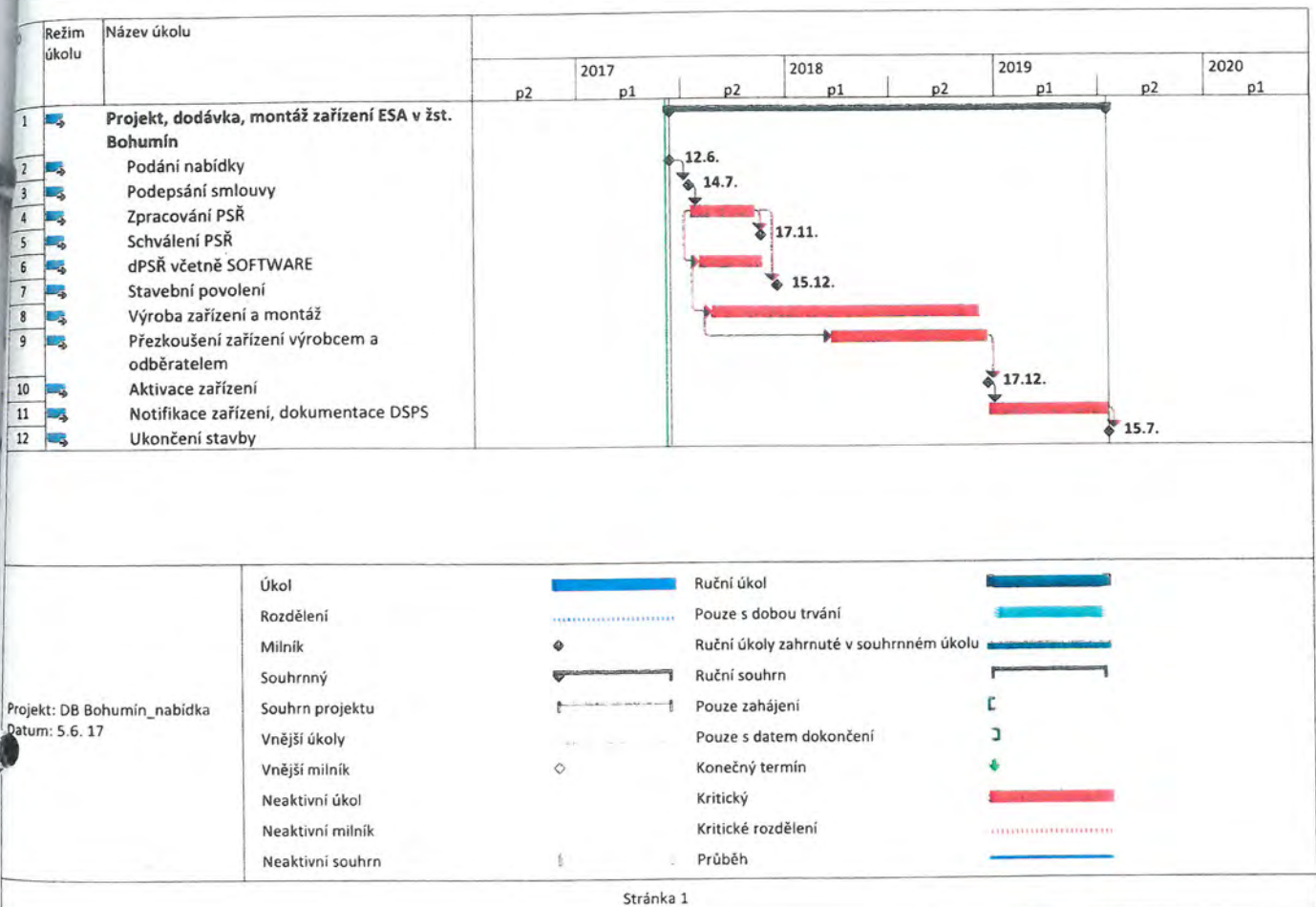

**Příloha č. 6**  
**Oprávněné osoby**

**Za Objednatele:**

- ve věcech smluvních a obchodních:

Jméno a příjmení	Ing. Miroslav Bocák
E-mail	
Telefon	

Jméno a příjmení	
E-mail	
Telefon	

- ve věcech přípravy stavby – projekční činnost:
  - Náměstek ředitele příslušné stavební správy pro techniku a jím pověřený zástupci

Jméno a příjmení	
E-mail	
Telefon	

- ve věcech technických:

Jméno a příjmení	
E-mail	
Telefon	

- ve věcech realizace stavby:
  - Náměstek ředitele příslušné stavební správy pro investice a jím pověřený zástupci

Jméno a příjmení	
E-mail	
Telefon	

- technický dozor stavebníka (TDS):

Jméno a příjmení	
E-mail	
Telefon	

- ve věcech geodetických:
  - úředně oprávněný zeměměřický inženýr:

Jméno a příjmení	
E-mail	
Telefon	

- kvalifikovaný pracovník pro výkon zeměměřických činností:

Jméno a příjmení	
E-mail	
Telefon	

- Koordinátor BOZP na staveništi:

Jméno a příjmení	
Adresa	
E-mail	
Telefon	

- zástupce koordinátora BOZP:

Jméno a příjmení	
Adresa	
E-mail	
Telefon	

**Za Zhotovitele:**

- ve věcech smluvních a obchodních:

Jméno a příjmení	<b>Ing. Petr Faltus – ve věcech smluvních</b>
Adresa	
E-mail	
Telefon	
Fax	

Jméno a příjmení	
Adresa	
E-mail	
Telefon	
Fax	

- specialista pro projekt:

Jméno a příjmení	
Adresa	
E-mail	
Telefon	
Fax	

- stavbyvedoucí (vedoucí prací):

Jméno a příjmení	
Adresa	
E-mail	
Telefon	
Fax	

- zástupce stavbyvedoucího (vedoucí prací):

Jméno a příjmení	
Adresa	
E-mail	
Telefon	
Fax	

- specialista (vedoucí prací) na železniční svršek a spodek

Jméno a příjmení	
Adresa	
E-mail	
Telefon	
Fax	

- specialista (vedoucí prací) na pozemní stavby:

Jméno a příjmení	
Adresa	
E-mail	
Telefon	
Fax	---

- specialista (vedoucí prací) na sdělovací a zabezpečovací zařízení

Jméno a příjmení	
Adresa	
E-mail	
Telefon	
Fax	

- specialista (vedoucí prací) na trakční vedení a silnoproud:

Jméno a příjmení	
Adresa	
E-mail	
Telefon	
Fax	---

- osoba odpovědná za kontrolu kvality:

Jméno a příjmení	
Adresa	
E-mail	
Telefon	
Fax	

- osoba odpovědná za bezpečnost a ochranu zdraví při práci:

Jméno a příjmení	
Adresa	
E-mail	
Telefon	
Fax	

- osoba odpovědná za ochranu životního prostředí:

Jméno a příjmení	
------------------	--

---

Adresa	
E-mail	
Telefon	
Fax	

- osoba odpovědná za odpadové hospodářství

Jméno a příjmení	
Adresa	
E-mail	
Telefon	
Fax	

- úředně oprávněný zeměměřický inženýr:

Jméno a příjmení	
Adresa	
E-mail	
Telefon	
Fax	

Osoby oprávněné jednat ve věcech smluvních a obchodních jsou oprávněny v rámci této Smlouvy vést s druhou stranou jednání obchodního a smluvního charakteru.

Osoby oprávněné jednat ve věcech technických a realizačních jsou oprávněny v rámci této Smlouvy vést s druhou stranou jednání technického charakteru. Dále jsou oprávněny provádět činnosti a úkony, o nichž to stanoví tato Smlouva.



**Příloha č. 7****Seznam požadovaných pojištění**

- **Objednatel vyžaduje, aby Zhotovitel v souladu se Smlouvou prokázal následující pojištění:**

<b>DRUH POJIŠTĚNÍ</b>	<b>MINIMÁLNÍ VÝŠE POJISTNÉHO PLNĚNÍ</b>
Pojištění Díla minimálně proti poškození nebo zničení požárem, výbuchem, úderem blesku a nárazem nebo zřícením letadla, povodní, záplavou, vichřicí, krupobitím, sesuvem půdy, zřícením skal či zemin, lavinami, pádem stromů, stožárů a jiných předmětů, zemětřesením, tíhou sněhu a námrazy, vodou vytékající z vodovodních zařízení a dále pro případ odcizení nebo úmyslného poškození stavebních součástí, a to včetně pojištění stavebních a montážních výkonů.	409.341.359,00 Kč
Pojištění odpovědnosti za škodu způsobenou Zhotovitelem při výkonu podnikatelské činnosti třetím osobám	minimálně 50 mil. Kč na jednu pojistnou událost a 100 mil. Kč v úhrnu za rok

**Příloha č. 8**  
**Seznam poddodavatelů**

<b>IDENTIFIKACE PODDODAVATELE (obchodní firma, sídlo a IČO)</b>	<b>VĚCNÝ ROZSAH PODDODÁVKY</b>	<b>HODNOTA PODDODÁVKY V % Z CELKOVÉ CENY DÍLA</b>
<b>SUDOP PRAHA a.s.</b> Praha 3 - Žižkov, Olšanská 2643/1a, PSČ 13080, IČ: 25793349	Projekt stavby PSŘ, autorský dozor, korozní měření, DSP	
<b>S u b t e r r a a.s.</b> Koželužská 2246/5, Libeň, 180 00 Praha 8, IČ: 45309612	stavební práce – část z inženýrských objektů a pozemních stavebních objektů	
<b>DUFONEV R.C., a.s.</b> Lidická 2030/20, Černá Pole, 602 00 Brno, IČ 25538748	nakládání s odpady	
	<b>CELKEM %</b>	<b>14,32 %</b>

**Příloha č. 9**  
**Zmocnění Vedoucího Zhotovitele**

## PLNÁ MOC

**Elektrizace železnic Praha a.s.**

IČ: 47115921, DIČ: CZ47115921

se sídlem: nám. Hrdinů 1693/4a, 140 00 Praha 4 - Nusle  
zapsaná v obchodním rejstříku vedeném Městským soudem v Praze, oddíl B, vložka 1809  
zastoupena Ing. Luděkem Valtrem, předsedou představenstva a Ing. Radimem Kotlářem,  
místopředsedou představenstva

jako další účastník společnosti „Společnost Bohumín“

(dále jen „Zmocnitel“)

**z m o c ň u j e**

**AŽD Praha s.r.o.**

IČ: 480 29 483, DIČ: CZ48029483

se sídlem: Žirovnická 3146/2, Záběhlice, 106 00 Praha 10  
zapsaná v obchodním rejstříku vedeném Městským soudem v Praze, oddíl C, vložka 14616  
zastoupena Ing. Petrem Faltusem, obchodním ředitelem společnosti

vedoucího účastníka společnosti „Společnost Bohumín“

(dále jen „Zmocněnec“)

v souvislosti se zadávacím řízením veřejné zakázky „**Rekonstrukce zabezpečovacího zařízení v žst. Bohumín**“ (dále jen „**Veřejná zakázka**“) a v souvislosti s následnou realizací předmětu Veřejné zakázky ke všem právním jednáním vymezeným čl. V. odst. 2 společenské smlouvy uzavřené mezi Zmocnitelem a Zmocněncem, zejména:

- k podpisu a podání společné nabídky, včetně všech dalších dokumentů tvořících součást nabídky nebo s ní souvisejících,
- k uzavření a podpisu smlouvy o dílo včetně případných dodatků ke smlouvě o dílo.

Na základě této plné moci je Zmocněnec oprávněn činit jménem Zmocnitele veškerá právní jednání související s činností účastníků v rámci společnosti a při provádění smlouvy o dílo.

V Praze dne 8.6.2017

.....  
Elektrizace železnic Praha a.s.  
Ing. Radim Kotlář  
místopředseda představenstva

.....  
Elektrizace železnic Praha a.s.  
Ing. Luděk Valtr  
předseda představenstva

Výše uvedené zmocnění přijímám:

.....  
AŽD Praha s.r.o.  
Ing. Petr Faltus  
obchodní ředitel



**AŽD Praha s.r.o., Žirovnická 3146/2, 106 00 Praha 10**

Společnost je zapsána v obchodním rejstříku vedeném u Městského soudu v Praze, oddíl C, vložka 14616



## PLNÁ MOC

**AŽD Praha s.r.o.**

IČ: 480 29 483, DIČ: CZ48029483

se sídlem: Praha 10, Žirovnická 3146/2, PSČ 106 00

zapsaná v obchodním rejstříku vedeném Městským soudem v Praze, oddíl C, vložka 14616

zastoupena Ing. Zdeňkem Chrdlem, jednatelem společnosti

(dále jen „Zmocnitel“)

**z m o c ň u j e**

pana Ing. Petra Faltuse

datum narození 13. května 1974, trvale bytem 128 00 Praha 2, Vratislavova 3

obchodního ředitele Zmocnitele

(dále jen „Zmocněnec“)

ke všem právním jednáním v souvislosti s realizací předmětu veřejné zakázky na realizaci stavby „**Rekonstrukce zabezpečovacího zařízení v žst. Bohumín**“ (dále jen „**Veřejná zakázka**“), zejména k podávání nabídek jménem Zmocnitele, k podpisu souvisejících smluv s investorem, subdodavatelských smluv a všech dalších souvisejících dokumentů.

Zmocněnec je dále oprávněn ke všem právním jednáním ohledně vzniku případné společnosti v souvislosti s Veřejnou zakázkou, včetně podpisu společenské smlouvy, podpisu a podání společné nabídky a podpisu dalších souvisejících dokumentů jménem této společnosti, včetně případného udělení plné moci vedoucímu společníkovi této společnosti k právním jednáním jménem společnosti.

Praha dne 25 -05- 2017

Praha dne

AŽD Praha s.r.o.

**AŽD Praha s.r.o.**  
Ing. Zdeněk Chrdle  
jednatel společnosti

Zmocnění přijímám:

Ing. Petr Faltus