

DOŠLO 20 03 2003

Městský úřad Svitavy

odbor životního prostředí

Zn : OZP/8884-03/1933-03/ker

Ve Svitavách dne : 20.února 2003

Vyřizuje

telefon : 461 / 550 244

R o z h o d n u t í

Městský úřad Svitavy, odbor životního prostředí, jako orgán státní správy myslivosti, příslušný podle ustanovení § 60 zákona číslo 449/2001 Sb., o myslivosti v platném znění (dále jen zákon)

schvaluje uvedení vlastní honitby do souladu se zákonem

na základě předložené žádosti držitele vlastní honitby podle ustanovení § 69 odst.1 zákona vlastní honitbu

Javornický hřeben

V původním rozsahu tj. 575,9090 ha v hranicích uznané vlastní honitby tak, jak jsou popsány v původním rozhodnutí, které vydal Okresní úřad Svitavy, referát životního prostředí pod č.j. Zn : ŽP/LH/40/93/209-U ze dne 15.března 1993 .

s právem myslivosti příslušejícím dle ustanovení § 2 písm. m) zákona subjektu

Lesy České republiky, s.p.

a současně dle ustanovení § 3 odst.2 zákona

z a ř a z u j e

- vlastní honitbu Javornický hřeben do IV. jakostní třídy pro spárkatou zvěř a stanovuje jejich minimální a normované stavy takto :

srnec obecný

normovaný stav - les	19 ks
normovaný stav celkem	19 ks
minimální stav - les	15 ks
minimální stav celkem	15 ks
koeficient očekávané produkce 1,0	

- vlastní honitbu Javornický hřeben do IV. jakostní třídy pro zajíce polního a stanovuje jeho minimální a normované stavy takto :

zajíc polní

normovaný stav celkem	38 ks
minimální stav celkem	32 ks
koeficient očekávané produkce 0,3	

Odůvodnění

Lesy České republiky, s.p. v souladu s ustanovením § 69 odst.1, jako držitel honitby, předložili návrh na uvedení vlastní honitby Javornický hřeben do souladu se zákonem .

Orgán státní správy myslivosti posoudil předložené podklady a konstatoval, že skutečnosti uváděné držitelem honitby odpovídají skutečnosti.

Honitba je tvořena souvislými honebními pozemky. Soulad s ustanovením § 17 odst.2 zákona.

Hranice vlastní honitby netvoří hranice katastrálních území, územních obvodů obcí ani krajů. Každý honební pozemek byl celý zahrnut do honitby. Hranice honitby byly navrženy tak, aby se kryly s hranicemi přírodními. Soulad s ustanovením § 17 odst.3 zákona.

Honební pozemky tvořící vlastní honitbu spolu souvisí, protože v uznané vlastní honitbě se nenachází dálnice, silnice dálničního typu, přehrada ani letiště se zpevněnou plochou. Soulad s ustanovením § 17 odst. 4 zákona.

V uznané vlastní honitbě se nenachází úzký pozemkový pruh v nejužším místě široký jen 500 metrů. Dále držitel honitby navrhoval hranice vlastní honitby tak, aby eliminoval rozhraní zemědělských a lesních pozemků. Soulad s ustanovením § 17 odst.5 zákona.

Minimální výměra honitby je 575,9090 ha. Soulad s ustanovením § 17 odst.6 zákona.

Minimální a normované stavy zvěře byly stanoveny po dohodě a dle návrhu držitele výše uvedené vlastní honitby .

Vzhledem ke skutečnosti, že předložená žádost na uvedení vlastní honitby do souladu se zákonem byla podána v řádném termínu a se všemi náležitostmi, rozhodl orgán státní správy myslivosti tak, jak je uvedeno ve výrokové části rozhodnutí.

Poučení o odvolání

Proti tomuto rozhodnutí lze podat odvolání do 15-ti dnů ode dne jeho doručení ke Krajskému úřadu Pardubického kraje, Komenského náměstí 125, prostřednictvím Městského úřadu Svitavy, odboru životního prostředí .

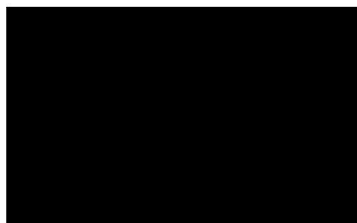

Městský úřad Svitavy

Rozdělovník :

- Účastníci řízení :

- Lesy České republiky, s.p., Lesní správa Svitavy, Vančurova 1, 568 02 Svitavy

- Honební společenstvo Svitavy
[redacted], Javorník 45, 568 02 Svitavy

- Honební společenstvo Karle
[redacted], Karle 4, 568 02 Svitavy

- Honební společenstvo Trstěnice
[redacted] Trstěnice 6, 569 57 Trstěnice u Litomyšle

- Honební společenstvo Vendolí
[redacted], Bří. Čapků 13, 568 02 Svitavy

Slovní popis hranic

Vlastní honitba LČR: Javornický hřeben

Počátek popisu hranic začíná u viaduktu železniční tratě Svitavy – Polička. Pokračuje údolím krajem lesa směr Ostrý Kámen a dále krajem lesa a dále krajem lesa na katastr Karle tam opět po kraji lesa až na konec porostu 178C11a kde protíná louku přímo na roh protějšího porostu. Dále pokračuje po okraji lesa až k oddělení 171 kde vstupuje do lesa mezi porosty 171A11 (vlevo) a 171A9a (vpravo). Potom pokračuje po cestě až k porostu 170A7d (vpravo) kde odbočuje v pravém úhlu doprava mezi porosty 170B (vpravo) a 167L (vlevo). Po cestě až k chatě *U Hebrlete* dále po silnici směrem ke *Sněžence* kde vybíhá na silničku vedoucí po Javornickém hřebenu směrem ke Svitavám. Od *Tří smrků* cca po 300 metrech uhýbá doleva po hranicích porostů 169D (vlevo) a 169E (vpravo) dále ústí na louce a vede doprava po okraji lesa směr Javorník okolo *Kosovy zmoły* směrem ke Svitavám po okraji lesa až po silničku, kde po silničce odbočí doleva a asi po 200 metrech na rohu oddělení 179A odbočuje po majetkoprávní hranici doprava. Po asi 700 metrech narazí opět na silničku vedoucí k chatové oblasti a pokračuje po okraji lesa nad chatovou oblast až k železniční trati a po ní k viaduktu.

Honitba JAVORNICKÝ HŘEBEN, CZ5312202013

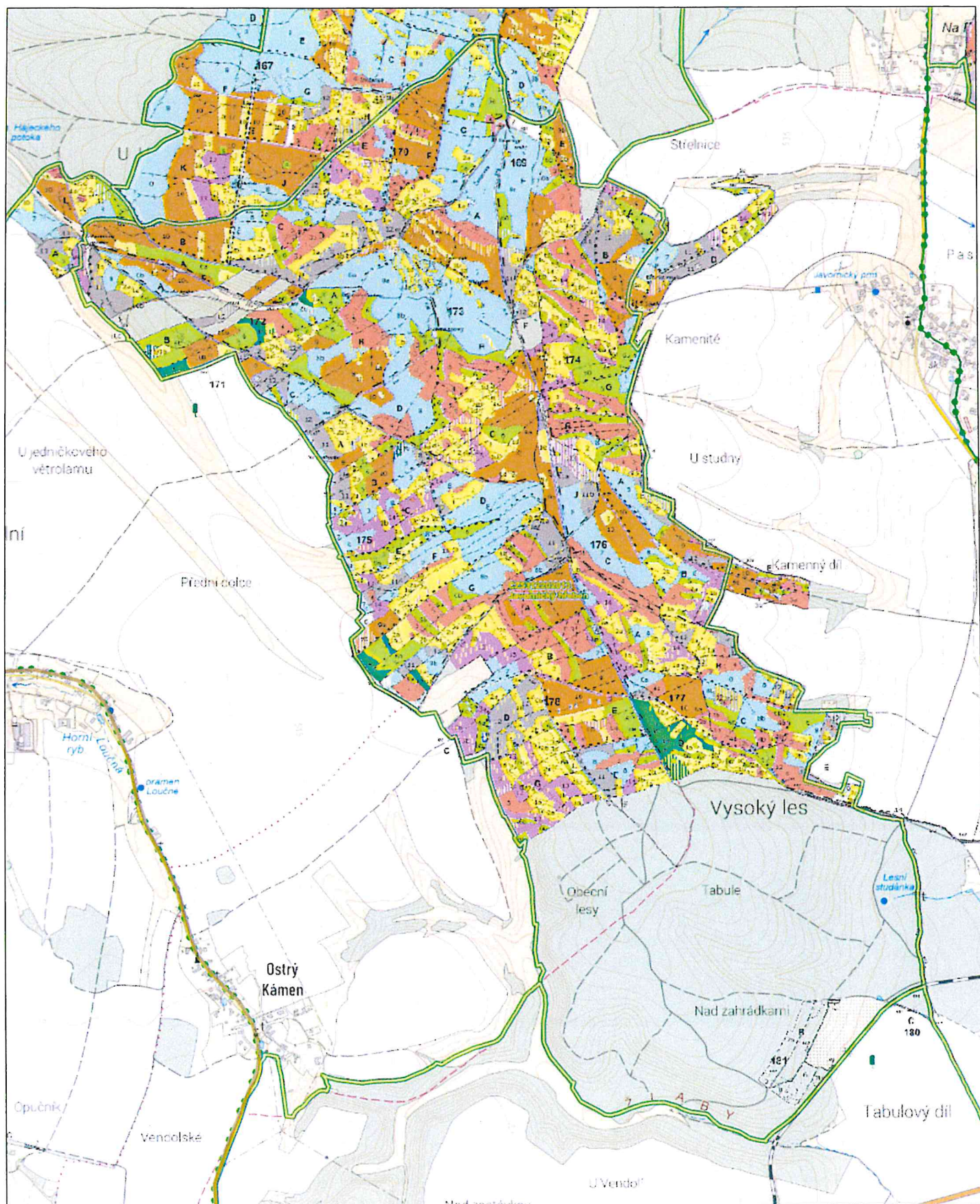

0 200 400 600 800 1000m

1 : 20 000

Odbor HÚL, oddělení GIS, GrDS

Příloha č.2 - Záměr v hospodaření v honitbě

osobní jméno (jména) a příjmení žadatele (FO) / název žadatele (PO)	Ondřej Boháč
IČO (nebo datum narození, pokud žadatel IČO nemá)	27.5.1983
název honitby	Javornický hřeben
kód honitby	CZ5312202013

Název myslivecké činnosti	Technická jednotka [TJ]	Maximální počet TJ	Počet TJ navržený uchazečem	Finanční příspěvek [Kč/TJ]	Termín realizace mysliveckých činností (pořadový rok platnosti smlouvy)											
					1	2	3	4	5	6	7	8	9	10		
políčka pro zvěř	ha	0	0	8 000												
obnova travních porostů v lesích	ha	0	0	6 000												
výsadba keřů	ks	0	0	100												
výsadba plodonosných dřevin	ks	100	100	150		50	50									
výsadba okusových dřevin	ks	0	0	70												
stavba kazatelen	ks	0	0	7 500												
stavba posedů	ks	5	5	2 500	2	2	1									
stavba krmelců	ks	0	0	5 000												
napajedla pro zvěř	ks	0	0	1 000												
slaniska, minerální lizy	ks	10	10	300	5	5										

Za pronajímatele:

Za nájemce:

Myslivecký záměr – podrobné podmínky

Nabídku do výběrového řízení na pronájem honiteb podává zájemce prostřednictvím elektronického katalogu, jehož součástí je formulář Mysliveckého záměru. Zájemce ve formuláři navrhne množství realizovaných mysliveckých činností. Nabízené množství nesmí překročit stanovené maximální počty jednotlivých činností. Zájemce stanoví i termíny a objemy realizovaných opatření v jednotlivých letech trvání platnosti nájemní smlouvy, za dodržení níže uvedených podmínek. Pokud zájemce podá nejvýhodnější nabídku a bude vyzván k podpisu nájemní smlouvy, formulář Myslivecký záměr bude převeden do Přílohy č. 2 „Myslivecký záměr“ a stane se závaznou a nedílnou součástí nájemní smlouvy.

1) Založení nebo údržba políčka pro zvěř

Políčkem pro zvěř se rozumí pozemek (jedna nebo více ploch) zakládáný pro zvýšení úživnosti honitby osetý nebo osázený minimálně dvěma plodinami, které jsou potravní složkou zvěře a které se nenachází v bezprostředně navazujících zemědělských kulturách, na němž se hospodář tak, aby plodiny nebyly sklizeny a složení porostu poskytovalo zvěři pastevní, nebo krytové možnosti.

Podmínky a požadavky:

- maximální roční rozsah opatření je dán elektronickým katalogem,
- příspěvek se poskytne na založení nového políčka nebo na údržbu stávajících políček pro zvěř,
- příspěvek se poskytne i opakovaně za dobu účinnosti smlouvy, pokud v daném roce byly splněny podmínky pro přiznání příspěvku,
- kultura, na kterou je poskytnut příspěvek, nesmí být předmětem zemědělské komerční činnosti a musí sloužit svému účelu,
- uhrazena bude skutečná výměra obhospodařované plochy zaokrouhlené na 0,01 ha,
- nová myslivecká políčka lze zakládat pouze v prvních 5 letech nájemního období,
- musí být dodrženy agrotechnické lhůty a postupy, aby bylo zajištěno dopěstování porostu.

2) Obnova nebo údržba travních porostů

Obnovou nebo údržbou travních porostů v lesích se rozumí zvýšení kvality u degradovaných travních porostů s vysokým zastoupením plevelných a málo hodnotných druhů a jedovatých rostlin. Spočívá v úpravě nekulturního porostu a úpravě stanovištních podmínek a následném výsevu luční směsi vhodnou pro danou lokalitu a pastvu zvěře.

Podmínky a požadavky:

- maximální roční rozsah opatření je dán elektronickým katalogem,
- travní porost musí sloužit pastvě zvěře,
- travní porost musí být udržován takovým způsobem, aby byla zajištěna vitalita a reprodukce,
- kultura, na kterou je poskytnut příspěvek, nesmí být předmětem zemědělské komerční činnosti a musí sloužit svému účelu,
- příspěvek se poskytne na založení nového travního porostu nebo na údržbu stávající travních porostů,
- příspěvek se poskytne i opakovaně, pokud v daném roce byly splněny podmínky pro přiznání příspěvku.

3) Výsadba keřů

Výsadbou keřů se rozumí doplnění chybějícího keřového patra pro zvyšování úživnosti honitby v porostech, podél rozdělovací sítě nebo v porostních okrajích.

Podmínky a požadavky:

- maximální rozsah opatření je dán elektronickým katalogem,

- nájemce zajistí dodávku sadebního materiálů a provede výsadbu na místo předem určené příslušnou organizační jednotkou pronajímatele,
- nájemce zajistí ochranu proti poškození zvěří po dobu 4 let od výsadby,
- výsadba keřů může být prováděna nejpozději do 5. roku nájemní smlouvy,
- započtení příspěvku proběhne až po pátém roce od data realizované výsadby, pokud nebudou dodrženy výše popsané podmínky, či nebude výsadba v požadovaném rozsahu, bude pronajímatel příspěvek krátit

4) Výsadba plodonosných dřevin

Plodonosnými dřevinami se rozumí např. jablň lesní, třešeň ptačí, hrušeň polnička, jeřáb ptačí, jeřáb břek, jeřáb muk, jeřáb oskeruše, morušovník bílý, jírovec maďal, kaštanovník jedlý, slivoň obecná („mirabelka“, „špendlíky“), slivoň trnka, slivoň švestka, růže šípková, hloh obecný, líska obecná.

Podmínky a požadavky:

- maximální rozsah opatření je dán elektronickým katalogem,
- nájemce zajistí dodávku sadebního materiálů a provede výsadbu na místo předem určené příslušnou organizační jednotkou pronajímatele,
- sadební materiál bude v době výsadby splňovat parametry min. poloodrostku a bude pocházet z uznaného druhu osiva,
- nájemce zajistí ochranu proti poškození zvěří po dobu 4 let od výsadby,
- výsadba plodonosných dřevin může být prováděna nejpozději do 5. roku nájemní smlouvy,
- započtení příspěvku proběhne až po čtvrtém roce od data realizované výsadby, pokud nebudou dodrženy výše popsané podmínky, či nebude výsadba ve čtvrtém roce od výsadby v požadovaném rozsahu, bude pronajímatel příspěvek krátit.

5) Výsadba okusových dřevin

Okusovými dřevinami se rozumí vrba, osika, jeřáb, javor babyka, habr a další dřeviny které mají dobrou zmlazovací schopnost a mohou sloužit pro zvýšení úživnosti honitby.

Podmínky a požadavky:

- maximální rozsah opatření je dán elektronickým katalogem,
- nájemce zajistí dodávku sadebního materiálů takových druhů, které schválí příslušná organizační jednotka pronajímatele a provede výsadbu na místo předem určené organizační jednotkou pronajímatele,
- způsob výsadby, ochranu a udržování těchto ploch s okusovými dřevinami určí příslušná organizační jednotka pronajímatele,
- výsadba okusových dřevin může být prováděna nejpozději do 5. roku nájemní smlouvy,
- započtení příspěvku proběhne až po pátém roce od data realizované výsadby, pokud nebudou dodrženy výše popsané podmínky, či nebude výsadba v čtvrtém roce od výsadby v požadovaném rozsahu, bude pronajímatel příspěvek krátit.

6) Stavba kazatelen

Kazatelnou se rozumí nově vybudované kryté myslivecké zařízení z dřevěného materiálu se střechou, sloužící pro lov zvěře. Kazatelna musí být provedena v souladu s obecnými požadavky na bezpečnost a obecně závaznými právními předpisy.

Podmínky a požadavky:

- maximální rozsah opatření je dán elektronickým katalogem,

- v případě poskytnutí příspěvku pronajímatelem se po ukončení smluvního vztahu stává kazatelna majetkem pronajímatele,
- umístění a charakter stavby podléhá souhlasu příslušné organizační jednotky pronajímatele,
- nájemce se zavazuje kazatelny řádně udržovat po dobu trvání nájemní smlouvy.

7) Stavba posedů

Posedem se rozumí nově vybudované myslivecké zařízení jednoduché konstrukce (žebřík) bez střechy sloužící pro lov zvěře. Posed musí být proveden v souladu s obecnými požadavky na bezpečnost a obecně závaznými právními předpisy.

Podmínky a požadavky:

- maximální rozsah opatření je dán elektronickým katalogem,
- v případě poskytnutí příspěvku pronajímatelem se po ukončení smluvního vztahu stává posed majetkem pronajímatele,
- umístění a charakter stavby podléhá souhlasu příslušné organizační jednotky pronajímatele,
- nájemce se zavazuje posedy řádně udržovat po dobu trvání nájemní smlouvy.

8) Stavba krmelců

Stavbou krmelců se rozumí nově vybudované příkrmovací zařízení pro zvěř využívané v době nouze.

Podmínky a požadavky:

- maximální rozsah opatření je dán elektronickým katalogem,
- v případě poskytnutí příspěvku pronajímatelem se po ukončení smluvního vztahu stává krmelec majetkem pronajímatele,
- umístění a charakter stavby podléhá souhlasu příslušné organizační jednotky pronajímatele,
- nájemce se zavazuje krmelec řádně udržovat po dobu trvání nájemní smlouvy.

9) Napajedla pro zvěř

Napajedlem se rozumí přírodní upravené nebo uměle vytvořené místo sloužící k napájení zvěře v honitbě.

Podmínky a požadavky:

- maximální rozsah opatření je dán elektronickým katalogem,
- v případě poskytnutí příspěvku pronajímatelem se nejpozději po ukončení smluvního vztahu stává napajedlo majetkem pronajímatele,
- příspěvek se poskytuje pouze na první zřízení napajedla,
- nájemce se zavazuje napajedlo řádně udržovat po dobu trvání nájemní smlouvy.

10) Slaniska, minerální lizy

Slaniskem se rozumí různé formy zařízení pro podávání solí nebo minerálního lizu zvěři např. korýtka, duté pařezy, speciální zařízení, vždy výše nad zemí. Slaniska nesmí být zřizována u paty živých stromů.

Podmínky a požadavky:

- maximální rozsah opatření je dán elektronickým katalogem,
- v případě poskytnutí příspěvku pronajímatelem se nejpozději po ukončení smluvního vztahu stává slanisko majetkem pronajímatele,
- nájemce se zavazuje slanisko řádně udržovat po dobu trvání nájemní smlouvy.

Vysvětlivky:

Opatření	popis činnosti dle názvosloví Pronajímatele - viz Příklady opatření
Porostní skupina	jednotka prostorového rozdělení lesa dle LHP, doplní dle dohody Pronajímatele
tj.	cenotvorná technická jednotka, viz Vysvětlivky
Počet tj.	Počet technických jednotek odsouhlasený Pronajímatelem
Cena Kč/ tj.	cena činnosti v místě a čase obvyklá (vč. práce, materiálu a dopravy)
Cena celkem	se stanoví jako Cena Kč/tj. krát počet tj.
Závazný termín	termín stanovený Pronajímatelem, vychází z agrotechnických lhůt
Datum realizace	datum převzetí bezvadně provedených prací - vyplňuje se po realizaci

Příklady opatření:	tj.
nátěry kultur repelenty zimní	tis. ks
nátěry kultur repelenty letní	tis. ks
postřiky kultur repelenty zimní	tis. ks
postřiky kultur repelenty letní	tis. ks
ochrana náletů repelenty zimní	ha
ochrana náletů repelenty	ha
mechanická ochrana vrcholu	tis. ks
individuální ochrana	tis. ks
zřizování oplocenek	km
kontrolní a srovnávací plochy - zřizování	ks
kontrolní a srovnávací plochy - rozebírání	ks

Vysvětlivky:

Opatření	popis činnosti dle názvosloví Pronajímatele - viz Příklady opatření
Porostní skupina	jednotka prostorového rozdělení lesa dle LHP, doplní dle dohody Pronajímatel
tj.	cenotvorná technická jednotka, viz Vysvětlivky
Počet tj.	Počet technických jednotek odsouhlasený Pronajímatelem
Cena Kč/ tj.	cena činnosti v místě a čase obvyklá (vč. práce, materiálu a dopravy)
Cena celkem	se stanoví jako Cena Kč/tj. krát počet tj.
Závazný termín	termín stanovený Pronajímatelem, vychází z agrotechnických lhůt
Datum realizace	datum převzetí bezvadně provedených prací - vyplňuje se po realizaci

Příklady opatření:	tj.
nátěry kultur repelenty zimní	tis. ks
nátěry kultur repelenty letní	tis. ks
postřiky kultur repelenty zimní	tis. ks
postřiky kultur repelenty letní	tis. ks
ochrana náletů repelenty zimní	ha
ochrana náletů repelenty	ha
mechanická ochrana vrcholu	tis. ks
individuální ochrana	tis. ks
zřizování oplocenek	km
kontrolní a srovnávací plochy - zřizování	ks
kontrolní a srovnávací plochy - rozebírání	ks

Příloha č. 6

Smluvní plán lovu

Název honitby

JAVORNICKÝ HŘEBEN

Číslo honitby

CZ5312202013

Datum předložení

18.08.2025

	Jelení							Daňčí					Mufloní									
	1. VT	2. VT	3. VT	jelen	laň	kolouch	celkem	1. VT	2. VT	3. VT	daněk	daněla	daněče	celkem	1. VT	2. VT	3. VT	muflon	muflonka	muflonče	celkem	
Navrhovaný smluvní plán lovu								1			1	1	1	3								
Upravený smluvní plán lovu																						

	Srňčí						Černá					sika japonský - § 36										
	1. VT	2. VT	3. VT	srnec	srna	srně	celkem	1. VT	2. VT	3. VT	kňour	bachyně	sele	celkem	1. VT	2. VT	3. VT	jelen	laň	kolouch	celkem	
Navrhovaný smluvní plán lovu				1	4	4	9															
Upravený smluvní plán lovu																						

	sika Dybowského							Kamzičí														
	1. VT	2. VT	3. VT	jelen	laň	kolouch	celkem	1. VT	2. VT	3. VT	kamzik	kamzice	kamzice	celkem	1. VT	2. VT	3. VT				celkem	
Navrhovaný smluvní plán lovu																						
Upravený smluvní plán lovu																						

Smluvní plán lovu upraven v návaznosti na trvání nájmu v mysliveckém roku 2025/2026

Vyjádření držitele honitby

(přílohu připravuje nájemce honitby)

souhlas *

nesouhlas *

v

dne

Za pronajímatele-----
Za nájemce