



Smlouva o zřízení věcného břemene (služebnosti)

2025/OMP/1283

Smluvní strany:

Městská část Praha 10

se sídlem: Praha 10, Vinohradská 3218/169, 100 00 Praha 10 - Strašnice

zastoupená: Ing. arch. Martinem Valovičem, starostou

k smluvnímu ujednání je oprávněn: Ing. Jakub Brzoň – vedoucí OMP

IČO: 00063941

DIČ: CZ00063941

Bankovní spojení: Česká spořitelna, a.s.

č. ú.: 9021-2000733369/0800

(dále jen „**Povinný**“) na straně jedné

a

CETIN a.s.

sídlo: Českomoravská 2510/19, Libeň, 190 00 Praha 9

IČO: 04084063

DIČ: CZ04084063

zapsaná v obchodním rejstříku vedeném Městským soudem v Praze, odd. B, vložka 20623

zastoupená na základě Plné moci ev. č. PŘ/4867/2024 společností BOHEMIATEL, s.r.o.,

se sídlem Praha 4 - Libuš, Libušská 27/210, PSČ 14200

IČO: 60491515

DIČ: CZ60491515

zapsaná v obchodním rejstříku vedeném u Městského soudu v Praze, odd. C, vložka 27688
jejímž jménem jedná Pavel Vokrouhlik, jednatel

(dále jen „**Oprávněný**“) na straně druhé

uzavírají v souladu s ustanovením § 1746 odst. 2 a § 1257 násl. zákona č. 89/2012 Sb., občanský zákoník, ve znění pozdějších předpisů (dále jen „občanský zákoník“), jakož i ustanovením § 104 zákona č. 127/2005 Sb., o elektronických komunikacích, ve znění pozdějších předpisů (dále jen „ZEK“) tuto

SMLOUVU O ZŘÍZENÍ VĚCNÉHO BŘEMENE (SLUŽEBNOSTI)

(dále jen „Smlouva“)

čl. I.

Úvodní ustanovení

1.1 Hlavní město Praha je vlastníkem následujících pozemků:

- **parc. č. 1602/5**, druh pozemku: ostatní plocha o výměře 3743 m², **k. ú. Vršovice**. Pozemek je zapsán na listu vlastnictví č. 1035 pro k. ú. Vršovice, obec Praha, u Katastrálního úřadu pro hlavní město Prahu.
- **parc. č. 1619/3**, druh pozemku: ostatní plocha o výměře 4299 m², **k. ú. Vršovice**. Pozemek je zapsán na listu vlastnictví č. 1035 pro k. ú. Vršovice, obec Praha, u Katastrálního úřadu pro hlavní město Prahu.

parc. č. 1688/6, druh pozemku: ostatní plocha o výměře 78 m², **k. ú. Vršovice**. Pozemek je zapsán na listu vlastnictví č. 1035 pro k. ú. Vršovice, obec Praha, u Katastrálního úřadu pro hlavní město Prahu.

parc. č. 1701/1, druh pozemku: ostatní plocha o výměře 8259 m², **k. ú. Vršovice**. Pozemek je zapsán na listu vlastnictví č. 1035 pro k. ú. Vršovice, obec Praha, u Katastrálního úřadu pro hlavní město Prahu

(dále společně jen „Pozemky“)

- 1.2 Povinný prohlašuje, že ve smyslu ustanovení zákona č. 172/1991 Sb., o přechodu některých věcí z majetku ČR do vlastnictví obcí ve znění pozdějších předpisů a dále podle zákona č. 131/2000 Sb., a Statutu hl. m. Prahy v oblasti majetku, je oprávněn s Pozemky nakládat a uzavřít tuto Smlouvu.
- 1.3 Oprávněný z věcného břemene prohlašuje, že na výše uvedených Pozemcích je umístěna stavba komunikační vedení, tj. kabely, HDPE trubky a spojky HDPE trubek (konkrétně se jedná o akci pod názvem: „**11010-069561 GPON_A_A_VRN5_ÚR_OK-Sít' TR902**“, Č. SAP: **11010-069561**“ (dále jen jako „Stavba“).

čl. II.

Předmět smlouvy

- 2.1. Předmětem této Smlouvy je zřízení a vymezení věcného břemene **služebnosti podle § 104 ZEK**. Obsah věcného břemene je specifikován v článku III. této Smlouvy. Věcné břemeno se zřizuje k tíži Pozemků ve prospěch Oprávněného v rozsahu, uvedeném v této Smlouvě a vyplývajícím z příslušných ustanovení ZEK. Povinný podpisem této Smlouvy se zřízením věcného břemene na Pozemcích vyjadřuje svůj souhlas.
- 2.2. Rozsah věcného břemene podle této Smlouvy je vymezen v příloženém geometrickém plánu č. 2323-28/2024, pro k. ú. Vršovice, obec Praha, schváleném Katastrálním úřadem pro hlavní město Prahu, Katastrální pracoviště Praha, dne 27. 11. 2024 pod číslem PGP-5777/2024-101 a který je nedílnou součástí této smlouvy jako příloha č. 1.

čl. III.

Specifikace věcného břemene

- 3.1. Smluvní strany berou na vědomí, že Stavba, umístěná v Pozemcích, je ve vlastnictví Oprávněného.
- 3.2. Smluvní strany se za účelem umístění a provozování Stavby na Pozemcích dohodly na zřízení věcného břemene, jehož obsahem je právo Oprávněného zřídit, provozovat, opravovat a udržovat podzemní telekomunikační vedení. Věcné břemeno zahrnuje též právo Oprávněného provádět na Stavbě úpravy za účelem obnovy, výměny, modernizace nebo zlepšení výkonnosti, včetně jejího odstranění. Povinný z věcného břemene je povinen strpět výkon práva Oprávněného, vyplývajícího z této Smlouvy a ze ZEK a zdržet se veškeré činnosti, která vede k ohrožení a omezení výkonu práva Oprávněného.
- 3.3. Věcné břemeno, zřízené touto Smlouvou, se sjednává jako časově neomezené a zaniká

v případech stanovených zákonem.

- 3.4. Smluvní strany berou na vědomí, že se změnou vlastníka Pozemku/ů přecházejí i práva a povinnosti, vyplývající z věcného břemene, na nabyvatele Pozemku/ů.

čl. IV.

Další práva a povinnosti

- 4.1. Povinný výslovně souhlasí, aby Oprávněný a jeho případní smluvní partneři v době do povolení vkladu věcného břemene dle této Smlouvy do katastru nemovitostí Pozemky užívali za účelem zajištění bezpečného provozu, údržby, oprav a stavebních úprav Stavby.
- 4.2. Oprávněný má ve vztahu k Pozemkům dále oprávnění:
- a) vstupovat a vjíždět na Pozemek v souvislosti s realizací práv, vyplývajících z věcného břemene;
 - b) odstraňovat a oklešťovat na Pozemku stromoví a jiné porosty, provádět likvidaci odstraněného a okleštěného stromoví a jiných porostů, ohrožujících bezpečné a spolehlivé provozování v případech, kdy tak po předchozím upozornění a stanovení rozsahu neučinil sám Povinný.
- 4.3. Oprávněný je povinen při výkonu práva dle této Smlouvy postupovat dle příslušných ustanovení ZEK a co nejvíce šetřit práva Povinného. Po skončení prací je Oprávněný povinen uvést vždy neprodleně Pozemek v rozsahu zřízeného věcného břemene na vlastní náklady do předchozího či předem dohodnutého stavu a není-li to možné s ohledem na povahu provedených prací, do stavu odpovídajícího předchozímu účelu či užívání Pozemku a bezprostředně oznámit tuto skutečnost Povinnému.
- 4.4. Oprávněný se zavazuje hradit veškeré náklady spojené s provozováním, údržbou, opravami či stavebními úpravami Stavby a související náklady na úpravu Pozemku v odpovídajícím rozsahu věcného břemene, dojde-li v souvislosti s výkonem práva odpovídajícího věcnému břemenu k jeho poškození či znečištění.
- 4.5. Vznikne-li v důsledku výkonu práva věcného břemene Povinnému či třetí osobě škoda, je Oprávněný povinen tuto škodu nahradit podle platných předpisů o náhradě škody.
- 4.6. Jednat ve věcech, souvisejících s výkonem práv podle této smlouvy, je za stranu povinnou oprávněn majetkoprávní odbor MČ Praha 10.

Čl. V.

Výše náhrady za zřízení věcného břemene a platební podmínky

- 5.1. Věcné břemeno se zřizuje jako úplatné. **Jednorázová finanční úhrada** je stanovena výpočtem dle platných, schválených Zásad pro uzavírání smluv o zřízení věcného břemene (služebnosti), (dále jen „Zásady“) schválených usnesením Rady městské části Praha 10 č. 365 ze dne 14. 05. 2019 ve znění účinném ke dni podpisu této smlouvy. Výpočet byl proveden na základě GP č. 2323-28/2024, pro k. ú. Vršovice. Výpočet stanovil konečnou cenu na částku **42.201,- Kč** (slovy: čtyřicet dva tisíc dvě stě jedna korun českých) + příslušná sazba DPH.

- 5.2. Záloha ve výši 120.494, -Kč za zřízení věcného břemene + příslušná DPH byla Oprávněným z věcného břemene uhrazena (zaplacená) Povinnému dne 11. 06. 2021, a to na základě Smlouvy o budoucí smlouvě o zřízení věcného břemene (služebnosti) č. 2021/OMP/0391 uzavřené mezi smluvními stranami dne 26. 04. 2021.
- 5.3. Konečná faktura se zápočtem zálohy bude vystavena Povinným z věcného břemene a bude zaslána Oprávněnému z věcného břemene na doručovací adresu uvedenou v záhlaví smlouvy ve lhůtě do 60 dnů od podání návrhu na vklad práva odpovídajícího věcnému břemění dle této Smlouvy do katastru nemovitostí.
- 5.4. Faktura bude obsahovat všechny náležitosti daňového dokladu dle zákona č.235/2004 Sb., o dani z přidané hodnoty, ve znění pozdějších předpisů, a rovněž bude obsahovat číslo SAP a název akce, tedy údaje uvedené v zápatí této smlouvy. Dnem uskutečnění zdanitelného plnění je den zápisu služebnosti do katastru nemovitostí. Lhůta splatnosti daňového dokladu je sjednána na šedesát (60) kalendářních dnů ode dne doručení oznámení o pravomocném rozhodnutí příslušného katastrálního úřadu o provedení vkladu služebnosti dle této Smlouvy.

Článek VI.

Vklad věcného břemene do veřejného seznamu

- 6.1. Oprávněný bere na vědomí, že uzavřením této Smlouvy není zajištěno ani presumováno potvrzení věcné správnosti smlouvy o zřízení věcného břemene k Pozemkům, které je oprávněn vydat výlučně vlastník nemovitostí, v daném případě Hlavní město Praha. Oprávněný proto rovněž bere na vědomí, že samotné posouzení věcné správnosti neprovádí ani nijak nemůže zajistit jeho provedení Povinný. Povinný proto za výsledek žádosti o potvrzení věcné správnosti nenese žádnou odpovědnost a neodpovídá tak za případnou škodu, která nevydáním potvrzení věcné správnosti ze strany Hlavního města Prahy Oprávněnému vznikne. Rozhodování o této věci je výlučnou pravomocí Hlavního města Prahy.
- 6.2. Oprávněný proto v souvislosti s výše uvedeným bere na vědomí, že v souladu s § 21 odst. 1 obecně závazné vyhlášky č. 55/2000 Sb. Statutu hlavního města Prahy, musí být tato Smlouva před podáním k zápisu vkladu práva do katastru nemovitostí, předložena spolu s návrhem na vklad práva, k potvrzení věcné správnosti hlavnímu městu Praze. Po vydání potvrzení věcné správnosti hlavním městem Praha, bude následně Smlouva předložena k zápisu vkladu práva do katastru nemovitostí.
- 6.3. Oprávněný a Povinný se dohodli na tom, že návrh na zahájení řízení o povolení vkladu práva odpovídajícího věcnému břemění, zřizovanému touto Smlouvou, k Pozemkům do katastru nemovitostí bude podán příslušnému katastrálnímu úřadu Oprávněným. Správní poplatek za návrh na zahájení řízení o povolení vkladu práva do katastru nemovitostí uhradí Oprávněný.
- 6.4. Věcné břemeno podle této Smlouvy vzniká v souladu s ustanovením občanského zákoníku zápisem do veřejného seznamu (katastr nemovitostí).
- 6.5. V případě, že nebude z formálních důvodů proveden na základě této Smlouvy zápis vkladu práva do katastru nemovitostí, zavazují se Smluvní strany poskytnout si veškerou požadovatelnou součinnost a uzavřít novou smlouvu o stejném předmětu a za stejných

podmínek, vyhovující formálním požadavkům pro povolení vkladu, která Smlouvu nahradí, a to nejpozději do 90 dnů od doručení výzvy Oprávněného Povinnému.

- 6.6. Pokud katastrální úřad z jakéhokoliv důvodu přeruší řízení o povolení vkladu věcného práva do katastru nemovitostí, zavazují se Smluvní strany poskytnout si veškerou požadovatelnou součinnost za účelem odstranění katastrálním úřadem vytýkaných vad, a to ve lhůtách stanovených katastrálním úřadem.

Článek VII. Závěrečná ujednání

- 7.1. Smlouva a právní vztahy z ní vyplývající se řídí právním řádem České republiky.
- 7.2. Na právní vztahy vyplývající nebo související s touto Smlouvou a v ní výslovně neupravené se přiměřeně uplatní ustanovení občanského zákoníku a § 104 ZEK.
- 7.3. Smlouva nabývá účinnosti dnem podpisu oběma Smluvními stranami. Pro případ, že tato Smlouva není uzavírána za přítomnosti obou Smluvních stran, platí, že Smlouva není uzavřena, pokud ji Povinný či Oprávněný podepíše s jakoukoliv změnou či odchylkou, byť nepodstatnou, nebo dodatkem, ledaže druhá Smluvní strana takovou změnu či odchylku nebo dodatek následně písemně schválí.
- 7.4. Smlouva může být měněna nebo doplňována pouze formou vzestupně číslovaných písemných dodatků podepsaných oběma Smluvními stranami.
- 7.5. Smluvní strany se zavazují, že pokud se kterékoli ustanovení Smlouvy nebo s ní související ujednání či jakákoli její část ukážou být neplatnými, zdánlivými či se neplatnými nebo zdánlivými stanou, neovlivní tato skutečnost platnost Smlouvy jako takové. V takovém případě se strany zavazují nahradit neplatné či zdánlivé ustanovení ustanovením platným, které se svým ekonomickým účelem, pokud možno nejvíce podobá neplatnému nebo zdánlivému ustanovení. Obdobně se bude postupovat v případě ostatních zmíněných nedostatků Smlouvy či souvisejících ujednání.
- 7.6. Smluvní strany prohlašují, že tato smlouva je uzavřena na základě Smlouvy o smlouvě budoucí o zřízení věcného břemene ze dne 23. 04. 2019 a představuje úplnou dohodu o veškerých jejích náležitostech a neexistují náležitosti, které by smluvní strany neujednaly.
- 7.7. Smlouva obsahuje úplné ujednání o Předmětu smlouvy a všech náležitostech, které Smluvní strany měly a chtěly ve Smlouvě ujednat, a které považují za důležité pro závaznost Smlouvy. Žádný projev Smluvních stran učiněný při jednání o Smlouvě ani projev učiněný po uzavření Smlouvy nesmí být vykládán v rozporu s výslovnými ustanoveními Smlouvy a nezakládá žádný závazek žádné ze Smluvních stran.
- 7.8. Smluvní strany výslovně prohlašují, že základní podmínky Smlouvy jsou výsledkem jednání Smluvních stran a každá ze Smluvních stran měla příležitost ovlivnit obsah základních podmínek Smlouvy.
- 7.9. Oprávněný prohlašuje, že ve smyslu § 1794 odst. 2 občanského zákoníku souhlasí s výší náhrady za zřízení věcného břemene dle této Smlouvy.

7.10. Smlouva je sepsána ve čtyřech stejnopisech, z nichž po jednom obdrží Povinný a Oprávněný, jeden stejnopis bude Oprávněným použit pro účely příslušného řízení o povolení vkladu věcného břemene do katastru nemovitostí a jeden stejnopis bude zaslán hlavnímu městu Praze pro posouzení věcné správnosti.

7.11. Smluvní strany prohlašují, že si Smlouvu před jejím podpisem přečetly a jsou seznámeny s jejím obsahem, že byla uzavřena po vzájemné dohodě, podle jejich vážné a svobodné vůle, dobrovolně, určitě a srozumitelně, což stvrzují svými podpisy. Smluvní strany prohlašují, že Smlouva představuje úplnou dohodu o veškerých jejích náležitostech a neexistují náležitosti, které by smluvní strany neujednaly.

Přílohy:

č. 1 - Geometrický plán č. 2323-28/2024

11. 09. 2025

V Praze dne 17-09-2025

V Praze dne

Povinný:
Městská část Praha 10

Oprávněný:
CETIN a.s.

Ing. Jak

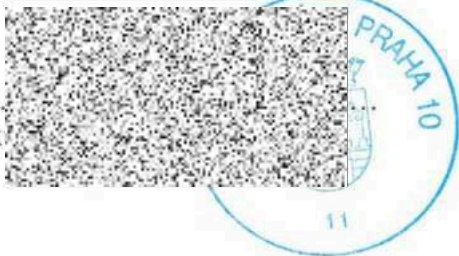

BOHEMIATEL
www.bohemiatel.cz
Bělohorská 27/210 142 00 Praha 4
IČ: 23464915; DIČ: CZ60491515
Bohemiatel BOHEMIATEL, s.r.o.

DOLOŽKA

Potvrzujeme ve smyslu § 43 zák. č. 131/2000 Sb.,
že byly splněny podmínky pro platnost tohoto
právního úkonu. Právní člen
Zastupitelstva Městské části Praha 10

V Praze dne 25.9.2025

VÝKAZ DOSAVADNÍHO A NOVÉHO STAVU ÚDAJŮ KATASTRU NEMOVITOSTÍ

Dosavadní stav				Nový stav										
Označení pozemku arc. číslem	Výměra parcely		Druh pozemku Způsob využití	Označení pozemku parc. číslem	Výměra parcely		Druh pozemku Způsob využití	Typ stavby Způsob využití	Způsob určení výměry	Porovnání se stavem evidence právních vztahů				
	ha	m ²			ha	m ²				Díl přechází z pozemku označeného v katastru nemovitostí	dřívější poz. evidenci	Číslo listu vlastnictví	Výměra dílu	
											ha	m ²		
1576/3										1576/3			498	
1602/5										1602/5			1035	
1615/8										1615/8			498	
1617/13										1617/13			498	
1619/3										1619/3			1035	
1619/6										1619/6			498	
1621/3										1621/3			498	
1625/3										1625/3			498	
1627/4										1627/4			498	
1645/27										1645/27			7368	
1649/12										1649/12			498	
1649/53										1649/53			498	
1658/1										1658/1			498	
1672										1672			498	
1685/5										1685/5			498	
1685/6										1685/6			498	
1688/6										1688/6			1035	
1701/1										1701/1			1035	
2483/1										2483/1			498	
2521										2521			498	
2524										2524			498	

Oprávněný : dle listiny

Druh věcného břemene : dle listiny

* Praha 5-2/32, Praha 5-2/41, Praha 5-2/34

GEOMETRICKÝ PLÁN pro vymezení rozsahu věcného břemene k části pozemku	Geometrický plán ověřil autorizovaný zeměměřický inženýr:		Stejnopis ověřil autorizovaný zeměměřický inženýr:	
	Jméno, příjmení: <i>Ing. Jan Zamazal</i>		Jméno, příjmení: <i>Ing. Jan Zamazal</i>	
	Číslo položky seznamu autorizovaných zeměměřických inženýrů: <i>2225</i>		Číslo položky seznamu autorizovaných zeměměřických inženýrů: <i>2225</i>	
	Dne: <i>29.10.2024</i> Číslo: <i>346/2024</i>		Dne: <i>12.12.2024</i> Číslo: <i>346/2024</i>	
Náležitostmi a přesností odpovídá právním předpisům.		Tento stejnopis odpovídá geometrickému plánu v elektronické podobě uloženému v dokumentaci katastrálního úřadu.		
Vyhotovitel: <i>Bohemtel s.r.o</i> <i>IC:60491515</i> <i>Libušská 27/210</i> <i>Libuš, 142 00 Praha</i>		Katastrální úřad souhlasí s ořizováním parcel.		
Číslo plánu: <i>2323-28/2024</i> Okres: Obec: <i>Praha</i> Kat. území: <i>Vršovice</i> Mapový list: <i>*</i>		Ověření stejnopisu geometrického plánu v listinné podobě. 		
Dosavadním vlastníkům pozemků byla poskytnuta možnost seznámit se v terénu s průběhem navrhovaných nových hranic, které byly označeny přešpaným způsobem.		Katastrální úřad pro Hlavní město Prahu Katastrální pracoviště Praha PGP - 5777/2024-101 2024.11.27 10:19:05 +01'00'		

Seznam souřadnic (S-JTSK)

Seznam souřadnic (S-JTSK)

Číslo bodu	Souřadnice pro zápis do KN			Poznámka	Číslo bodu	Souřadnice pro zápis do KN			Poznámka
	Y	X	kód kv.			Y	X	kód kv.	
Katastrální území 1467-93	732257 Vršovice				84	738754.06	1045246.93	3	
1790-8	738566.66	1045402.00	4		85	738754.42	1045247.27	3	
1	738547.19	1045333.04	3		86	738753.29	1045247.73	3	
2	739034.57	1045062.65	3		87	738753.79	1045247.93	3	
3	739034.08	1045062.72	3		88	738753.22	1045250.66	3	
4	739035.37	1045067.92	6		89	738753.72	1045250.93	3	
5	739034.88	1045068.03	6		90	738753.69	1045252.16	3	
6	738974.88	1045089.84	3		91	738753.19	1045252.16	3	
7	738974.43	1045090.07	3		92	738753.33	1045257.54	3	
8	738977.47	1045094.88	6		93	738752.77	1045257.66	3	
9	738977.03	1045095.12	6		94	738753.85	1045257.94	3	
10	738858.98	1045153.40	3		95	738752.79	1045258.16	3	
11	738858.53	1045153.63	3		96	738625.72	1045281.51	3	
12	738861.58	1045158.38	6		97	738624.38	1045281.61	3	
13	738861.66	1045158.53	6		98	738625.62	1045282.01	3	
14	738861.14	1045158.62	6		99	738624.42	1045282.11	3	
17	738861.22	1045158.77	6		100	738644.90	1045282.76	3	
18	738986.00	1045179.40	6		101	738635.74	1045283.23	3	
21	738986.48	1045179.54	6		102	738644.50	1045283.28	3	
22	738985.41	1045181.66	3		103	738633.88	1045283.32	3	
23	738985.89	1045181.80	3		104	738635.76	1045283.73	3	
24	738991.84	1045184.73	3		105	738633.96	1045283.82	3	
25	739003.95	1045184.78	6		106	738645.15	1045283.90	3	
26	738984.31	1045184.75	6		107	738644.64	1045283.92	3	
27	738992.34	1045184.79	3		108	738631.74	1045283.95	3	
28	738984.81	1045184.84	6		109	738631.13	1045284.12	3	
29	739004.43	1045184.92	6		110	738630.74	1045284.49	3	
30	738984.76	1045185.86	3		111	738630.87	1045284.55	3	
31	738984.96	1045185.96	3		112	738631.38	1045284.57	3	
32	738991.68	1045186.05	6		113	739083.33	1045285.68	3	
33	738992.17	1045186.14	6		114	739082.85	1045285.80	3	
34	738984.24	1045186.16	3		115	739083.68	1045287.03	3	
35	738984.80	1045186.44	3		116	739083.16	1045287.05	3	
36	738991.55	1045187.01	3		117	738631.77	1045288.65	3	
37	738992.05	1045187.10	3		118	738631.27	1045288.69	3	
38	738991.73	1045187.55	3		119	738631.80	1045289.81	3	
39	738951.00	1045187.99	3		120	738631.30	1045289.82	3	
40	739003.01	1045188.06	6		121	739082.48	1045291.00	3	
41	739003.50	1045188.15	6		122	739082.96	1045291.12	3	
42	738998.68	1045188.34	3		123	739082.11	1045292.30	3	
43	738951.16	1045188.47	3		124	738605.09	1045292.41	3	
44	738998.60	1045188.84	3		125	739082.59	1045292.42	3	
45	739002.74	1045188.99	3		126	738604.65	1045292.65	3	
46	738947.69	1045189.07	3		127	738607.66	1045297.03	3	
47	739003.24	1045189.07	3		128	738607.22	1045297.27	3	
48	738948.05	1045189.49	3		129	738590.55	1045300.22	3	
49	739002.87	1045189.51	3		130	738590.11	1045300.46	3	
50	738947.21	1045190.01	3		131	739080.01	1045303.84	3	
51	738947.71	1045190.15	3		132	739080.51	1045303.92	3	
52	738947.19	1045190.39	3		133	738592.72	1045304.25	3	
53	739010.66	1045190.46	3		134	738592.16	1045304.25	3	
54	738947.69	1045190.48	3		135	738591.95	1045305.70	3	
55	739011.73	1045190.75	3		136	738591.15	1045306.13	3	
56	739010.54	1045190.94	3		137	738989.62	1045311.16	6	
57	738947.15	1045190.98	3		138	738990.11	1045311.25	6	
58	738947.65	1045191.06	3		139	738564.74	1045314.41	3	
59	739011.40	1045191.18	3		140	738564.31	1045314.66	3	
60	739011.89	1045191.29	3		141	739077.77	1045316.84	3	
61	738946.86	1045192.22	3		142	739078.25	1045316.94	3	
62	738946.45	1045192.33	6		143	738566.66	1045317.75	3	
63	738945.45	1045192.61	3		144	738566.24	1045318.03	3	
64	738947.28	1045192.62	3		145	738988.32	1045318.53	6	
65	738946.36	1045192.88	6		146	738988.80	1045318.72	6	
66	738945.89	1045193.01	3		149	738567.65	1045318.99	3	
67	739026.70	1045193.07	3		150	738567.21	1045319.23	3	
68	739026.62	1045193.57	3		151	739076.09	1045323.86	3	
69	739010.43	1045198.17	3		152	739076.57	1045323.96	3	
70	739010.91	1045198.29	3		153	738543.82	1045331.92	3	
71	739010.21	1045198.75	3		154	738543.73	1045332.41	3	
72	739010.68	1045198.92	3		155	738548.38	1045332.77	3	
73	738943.76	1045203.80	3		156	739074.51	1045332.77	3	
74	738944.26	1045203.88	3		157	739074.97	1045333.03	3	
75	738929.42	1045209.07	6		158	739073.52	1045333.65	3	
76	738929.94	1045209.17	6		159	739073.85	1045334.02	3	
77	738930.08	1045210.06	3		160	738541.07	1045349.54	3	
78	738929.64	1045210.44	3		161	738544.64	1045349.91	6	
79	738938.68	1045212.93	3		162	738541.02	1045350.03	3	
80	738938.52	1045213.41	3		163	738544.56	1045350.40	6	
81	738941.72	1045213.84	3		164	738782.04	1045393.58	6	
82	738942.10	1045214.48	3		165	738781.54	1045393.60	6	

Seznam souřadnic (S-JTSK)

Číslo bodu	Souřadnice pro zápis do KN		kód kv.	Poznámka
	Y	X		
166	738782.22	1045398.27	3	
167	738781.72	1045398.29	3	
168	738567.15	1045401.98	6	
170	738567.21	1045406.75	3	
171	738566.71	1045406.75	3	
172	738908.35	1045427.76	3	
173	738905.97	1045428.14	6	
174	738908.37	1045428.26	3	
175	738913.88	1045428.36	3	
176	738905.99	1045428.65	6	
177	738913.80	1045428.85	3	
178	738914.66	1045454.09	3	
179	738914.68	1045454.59	3	
180	738909.55	1045454.71	3	
181	738909.36	1045454.78	6	
182	738909.67	1045455.19	3	
183	738909.38	1045455.30	6	
184	738906.91	1045455.68	6	
185	738906.92	1045456.21	6	
186	738915.23	1045469.07	3	
187	738909.93	1045469.25	6	
188	738907.47	1045469.34	3	
189	738915.25	1045469.57	3	
190	738909.95	1045469.75	6	
191	738907.49	1045469.84	3	
192	739043.95	1045477.10	6	
193	739043.85	1045477.59	6	
194	739053.86	1045479.73	3	
195	739053.73	1045480.22	3	
196	739044.53	1045489.93	3	
197	739041.95	1045490.26	3	
198	739041.54	1045490.31	6	
199	739044.53	1045490.43	3	
200	739041.86	1045490.78	3	
201	739041.45	1045490.83	6	
202	739051.05	1045490.85	3	
203	739052.02	1045490.99	3	
204	739050.95	1045491.34	3	
205	739051.95	1045491.48	3	
206	739039.55	1045498.28	6	
207	739040.52	1045498.44	3	
208	739039.46	1045498.77	6	
209	739040.44	1045498.93	3	
210	739047.83	1045499.62	3	
211	739048.88	1045500.06	3	
212	739049.12	1045500.09	3	
213	739047.69	1045500.10	3	
214	739050.59	1045500.21	3	
215	739048.76	1045500.56	3	
216	739049.02	1045500.58	3	
217	739050.55	1045500.71	3	
218	738931.03	1045529.27	6	
219	738932.07	1045529.33	6	
220	738932.11	1045529.44	3	
221	738929.64	1045529.75	3	
222	738930.12	1045530.11	3	
223	738972.13	1045530.27	6	
224	738972.63	1045530.30	6	
225	738979.43	1045530.69	6	
226	738979.93	1045530.72	6	
227	738929.44	1045532.25	6	
228	738929.94	1045532.28	6	
229	738929.28	1045534.28	3	
230	738929.78	1045534.32	3	
231	738971.79	1045534.39	6	
232	738972.29	1045534.42	6	
233	738979.10	1045534.74	6	
234	738979.60	1045534.77	6	
235	738971.62	1045536.39	3	
236	738972.12	1045536.43	3	
237	738978.94	1045536.78	3	
238	738979.44	1045536.82	3	

Přehled kladů listů



1



4311/4

k.ú. Vinohrady
k.ú. Vršovice

4240/1

Ruská
2483/1

1585/7

1585/3

1585/10

1587/1

1583/2

1585/8

1585/1

1587/2

1587/3

1588/2

1594

1593

1592

1596

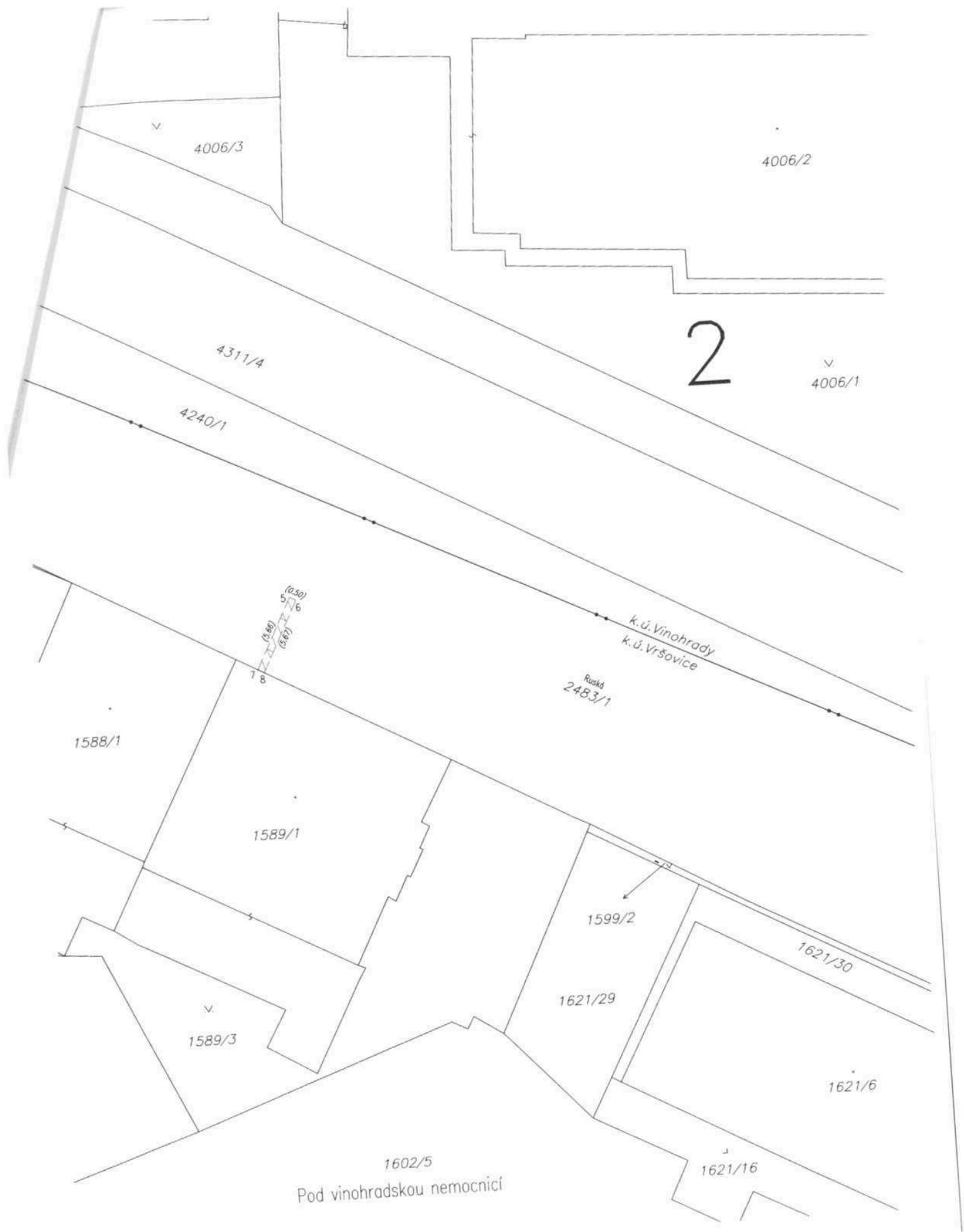

4006/3

4006/2

2

4006/1

4311/4

4240/1

k.ú. Vinohrady
k.ú. Vršovice

Ruská
2483/1

1588/1

1589/1

1589/3

1599/2

1621/29

1621/30

1621/6

1621/16

1602/5

Pod vinohradskou nemocnicí

3

4078/2

4078/13

k.ú. Vinohrady
k.ú. Vršovice

4311/5

4311/10

4240/1

1615/2

Ruská
2483/1

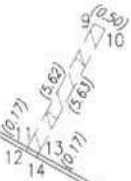

1621/32

1621/3

1621/7

1621/17

1621/15

1621/1

1621/10

1621/11

1621/20

1619/3

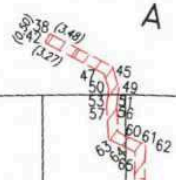

Detail:A

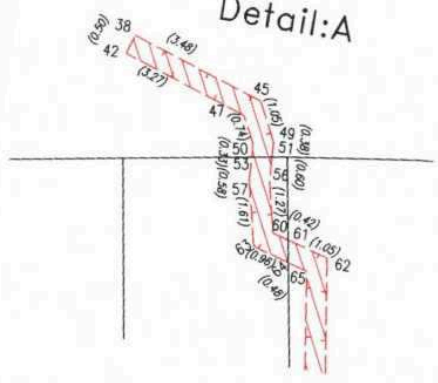



5

6

1617/1

1617/11

1617/8

1625/1

1625/5

1625/7

1625/3

1626/3

Lilensid
1576/3





21/13

Ruskd
2483/1

1621/19

1621/21

11/14

Murmonskd
1627/4

84 (1.11)
 85 (0.99)
 86 (1.00)
 87 (1.00)
 88 (1.23)
 89 (1.23)
 90 (1.23)
 91 (1.23)
 92 (1.23)
 93 (1.23)
 94 (1.00)
 95 (1.00)

1645/24

1645/27

1645/8

1645/14

1645/24

88

1645/12

9/12

k.ú. Vinohrady
k.ú. Vršovice

Ruská
2483/1

4240/1

9

49/48

106 (1.17)
107 (0.63)
102

(9.17)

(8.76)

101 (1.86)

103 (2.29)

104 (0.83)

105 (5.68)

108 (6.01)

96 (1.34)

97 (2.50)

98 (7.21)

109 (1.15)

110 (4.10)

111 (4.15)

112 (2.50)

113 (1.14)

114 (1.14)

115 (1.14)

116 (1.14)

117 (1.14)

118 (1.14)

1649/53

1649/9

1649/50

1649/51

1649/52

1653/2

1655/2

124 (0.50)
126
127 (5.28)
128 (5.28)

1649/4

1649/49

1649/10

1649/46

1649/36

1649/37

1649/38

1649/39

1649/40

1649/2

10

4077/2

k.ú. Vinohrady
k.ú. Vršovice

1658/2

Ruská
2483/1

129 (0.30)
130
133 (4.59)
134 (4.37)
135
136

1655/2

139 (0.30)
140
143 (1.89)
144 (1.89)
149 (1.54)
150

1656/2

1656/3

1656/4

1656/1

1657/3

1657/2

1657/4

155 (4.64)
153 (0.00)
154 (3.52)
154 (0.00)

Pod Rapidem
1658/1

1666/3

1661/2

1661/1

1660

161 (3.59)
160 (0.00)
163 (3.36)
162 (0.00)

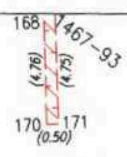

V olšních
1672

k.ú. Vršovice
k.ú. Strašnice

4466

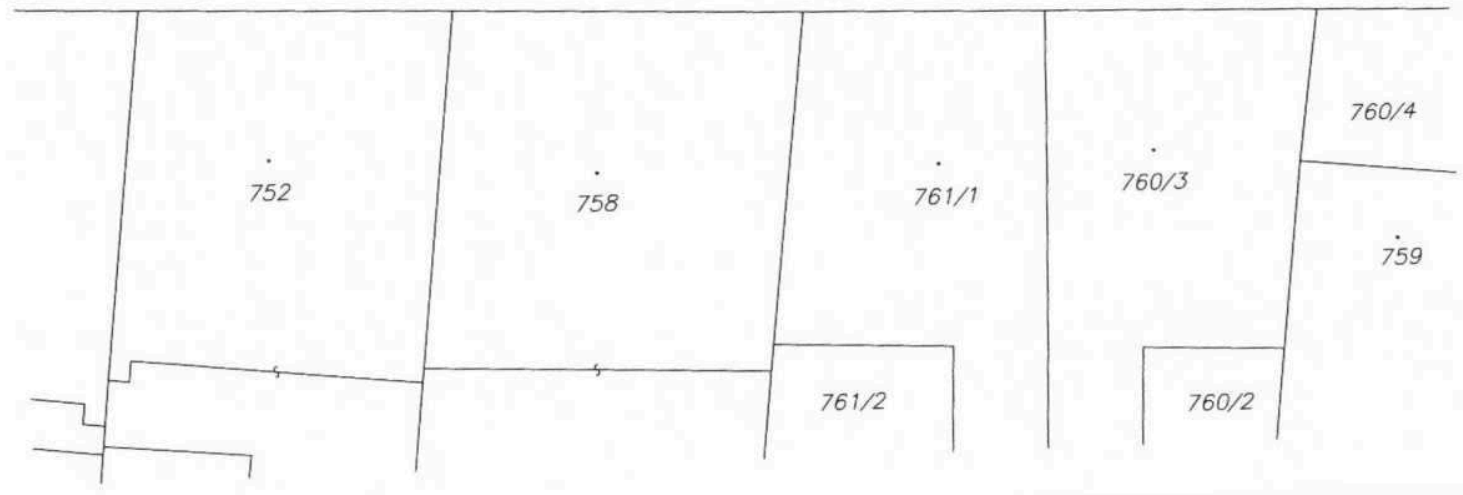

12

1645/11

1645/27

1645/3

Kubovské náměstí
1630

1639

1637

1638

1640

164 165
(4.70) (4.65)
166 167
(0.50)

V olšínách
1672

k.ú.Vršovice
k.ú.Strašnice

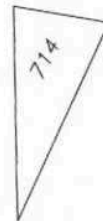

4466

711

712

713

715

716

13

1628/3

1673

V olšínách
1672

2521

4466

v.
2520

2521

2524

1695

175 (5.56) 172 (2.41) 173
177 (5.46) 174 (2.41) 176

v.
1701/2

700/1

v.
1701/1

1701/4

v.
1701/1

k.ú. Vršovice
k.ú. Strašnice

700/2

14



1701/2

1701/4

1701/3

1701/1

1706/1

1706/2

700/1

703/2

702

700/3

695/4

4467/1

Na hroudě
1685/5

Na slezce

k.ú. Vršovice

k.ú. Strašnice

2524

219 218^(1.42)
220^(2.70) 221
222^(2.51)
228^(2.10) 227
230 229
(0.50)

178 180^(4.21)
179 181^(2.61)
182^(5.15) 184
183^(5.05) 185
(0.31) (2.61)

186 187^(5.31) 188
189 190^(2.46) 191
(5.31) (2.46) (0.50)

15

∇
1701/1

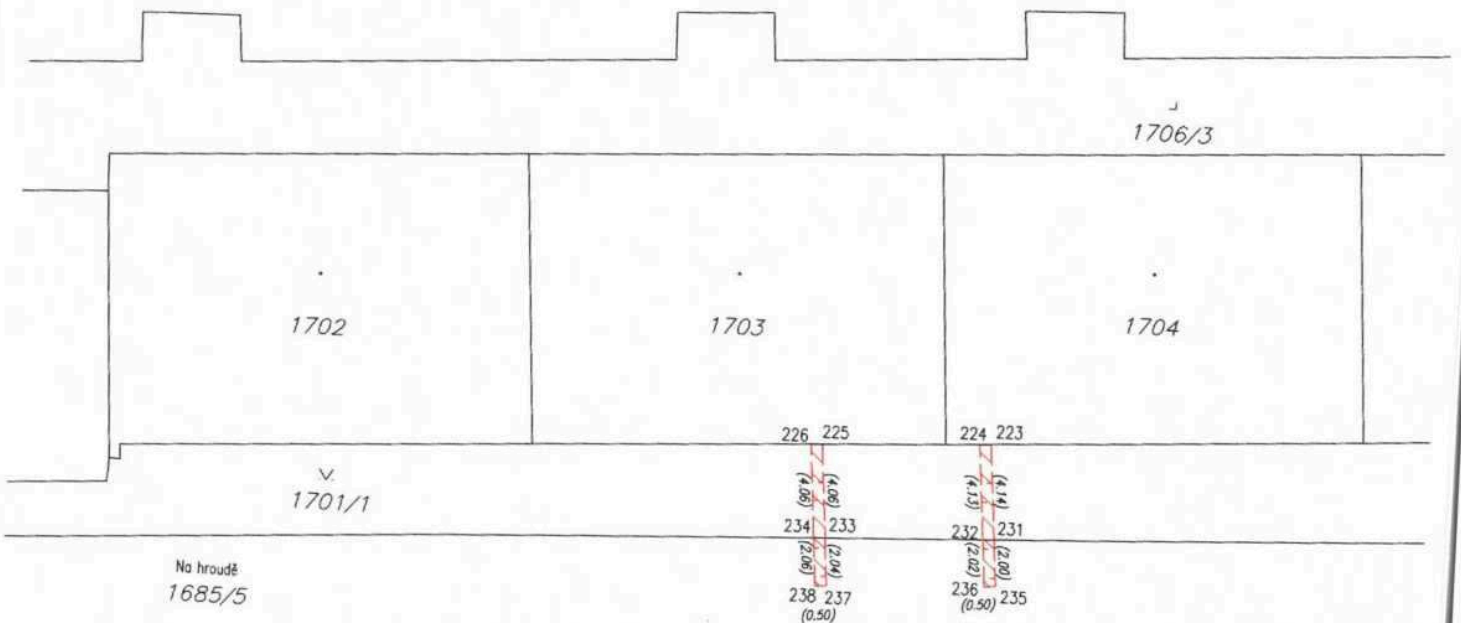

16

2521

1690/2

1691/2

1689/1

1701/1

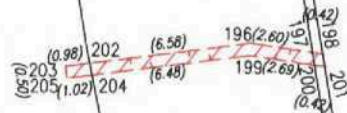
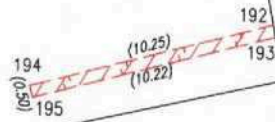

1688/2

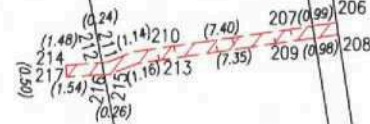

1688/4

1680/2

1685/6

1688/6

1688/5

1678/4

1685/5

1701/1

1706/3

1678/1

1686/1

