

SMLOUVA O DÍLO

uzavřená podle § 2586 a násl. zákona č. 89/2012 Sb., občanského zákoníku,
ve znění pozdějších předpisů (dále jen občanský zákoník)
(dále jen smlouva)



Č.j. objednatel: HSOL-4025-2/2025

Česká republika - Hasičský záchranný sbor Olomouckého kraje

Sídlo: Schweitzerova 91, 779 00 Olomouc
IČO: 70885940
DIČ: CZ70885940-identifikovaná osoba
Bankovní spojení: ČNB Brno, č.ú. 17038881/0710
Zastoupená: brig. gen. Ing. Karlem Kolářikem, ředitelem
Kontaktní osoby: 
Dat. schránka : ufi1aa6d
(dále jen objednatel)

a

Automatic Door Technology s. r. o.

Spisová značka: C 60801 vedená u Krajského soudu v Ostravě
Sídlo: Zákostelí 65, 783 45 Senice na Hané
IČO: 03671020
DIČ: CZ03671020
Bankovní spojení: Raiffeisenbank a.s., č.ú. 74042553/5500
Zastoupená: Josefem Tobiášem, jednatelem
Kontaktní osoba: 
Telefon/ e-mail: 
Datová schránka: tt7ucbg
(dále jen zhotovitel)

uzavírají níže uvedeného dne, měsíce a roku tuto smlouvu :

I. Předmět

1. Touto smlouvou se zhotovitel zavazuje provést na svůj náklad a nebezpečí pro objednatel dílo specifikované v odst. 2 tohoto článku (dále jen dílo) a objednatel se zavazuje dílo převzít a zaplatit cenu.
2. Specifikace díla: výměna původních ocelových vrat za moderní automatická sekční vrata vč. nezbytných bezpečnostních prvků v areálu krajského ředitelství a CHS Olomouc dle podrobného popisu uvedeného v příloze č. 2 této smlouvy. Podkladem pro uzavření této smlouvy je nabídka zhotovitele ze dne 8. 9. 2025.
3. Součástí díla je také :
 - a) udržování stavbou dotčených zpevněných ploch, veřejných komunikací a výjezdů ze staveniště v čistotě a jejich uvedení do původního stavu,
 - b) zajištění ochrany proti šíření prašnosti a nadměrného hluku,
 - c) dodávka všech dokladů o zkouškách, revizích, atestech a provozních návodů a předpisů v českém jazyce (všechny doklady elektronicky a v 1 tištěném vyhotovení) včetně zaškolení obsluhy.

II. Doba a místo plnění

1. Smluvní strany se dohodly na době plnění **nejpozději do 10 týdnů od zaslání potvrzené objednávky.**

2. Místem předání díla je areál krajského ředitelství a CHS Olomouc, Schweitzerova 91, 779 00 Olomouc.

III. Způsob provádění díla, staveniště, práva a povinnosti smluvních stran

1. Zhotovitel provede dílo s potřebnou péčí v ujednaném čase a obstará vše, co je k provedení díla potřeba.
2. Zhotovitel je při provádění díla povinen:
 - a) při své činnosti chránit zájmy a dobré jméno objednatele a v rámci řádného provádění díla zohlednit příkazy objednatele; zhotovitel písemně upozorní objednatele bez zbytečného odkladu na nevhodnou povahu věci, kterou mu objednatel k provedení díla předal, nebo příkazu, který mu objednatel dal; to neplatí, nemohl-li nevhodnost zjistit ani při vynaložení potřebné péče,
 - b) zohlednit vyjádření dotčených orgánů a organizací související s realizací díla,
 - c) koordinovat prováděné práce s dodavateli připojení na energie, média, případně dodavatele dalších zařízení dle pokynů objednatele,
 - d) provést dílo řádně, včas a v odpovídající jakosti za použití postupů, které odpovídají právním předpisům ČR; dílo musí odpovídat příslušným právním předpisům, normám nebo jiné dokumentaci vztahující se k provedení díla a umožňovat užívání, k němuž bylo určeno a zhotoveno,
 - e) dodržovat při provádění díla ujednání této smlouvy, řídit se podklady a pokyny pracovníků objednatele a poskytnout mu požadovanou dokumentaci a informace,
 - f) účastnit se na základě pozvánky objednatele všech jednání týkajících se předmětného díla,
 - g) dbát při provádění díla na ochranu životního prostředí a dodržovat platné technické, bezpečnostní, zdravotní, hygienické a jiné předpisy, včetně předpisů týkajících se ochrany životního prostředí,
 - h) doložit platné atesty či certifikáty, případně další dokumenty prokazující splnění požadovaných technických a kvalitativních parametrů používaných výrobků a materiálů, a to nejpozději před jejich osazováním; bez doložení požadovaných parametrů používaných materiálů a výrobků a jejich odsouhlasení zástupcem objednatele není zhotovitel oprávněn započít s osazováním příslušných výrobků; použité materiály a výrobky budou nové,
 - i) realizaci provést tak, aby byl co nejméně narušen chod organizace a nebyla omezena či ohrožena akceschopnost dislokované jednotky PO.
3. Zhotovitel je povinen informovat objednatele, zjistí-li při provádění díla skryté překážky bránící řádnému provedení díla. Zhotovitel je povinen navrhnout objednateli další postup včetně dopadu do ceny díla. Na základě předložených informací se zástupci smluvních stran dohodnou na dalším postupu, o němž bude proveden záznam do zápisu z kontrolního dne.
4. Zhotovitel je povinen provedené stavební práce, zařizovací předměty a výrobky zabezpečit před poškozením a krádežemi až do předání díla k užívání objednateli, a to na vlastní náklady.
5. Objednatel má právo kontrolovat provádění díla. Kontrola průběhu prací na díle bude vykonávána dle potřeb objednatele. Zástupce objednatele je kromě kontroly provádění díla oprávněn i ke kontrole dokumentace k realizaci díla vypracované zhotovitelem, kontrole deníků, kontrole rozpočtů a faktur, kontrole hospodaření s odpady a rovněž ke kontrole bezpečnosti a ochrany zdraví při práci na staveništi.
6. Zjistí-li objednatel, že zhotovitel porušuje svou povinnost, bez zbytečného odkladu požádá písemně zhotovitele, aby zajistil nápravu a prováděl dílo řádným způsobem. Neučiní-li tak zhotovitel ani v přiměřené době, může objednatel od smlouvy odstoupit, vedl-li by postup zhotovitele nepochybně k podstatnému porušení smlouvy.

IV. Nebezpečí škody, vlastnické právo, pojištění

1. Vlastníkem zhotovované věci, která je předmětem díla, je objednatel.
2. Nebezpečí škody na zhotovovaném díle nese zhotovitel v plném rozsahu až do dne převzetí díla objednatелеm.
3. Zhotovitel nese odpovědnost původce odpadů, zavazuje se nezpůsobovat únik ropných, toxických

- či jiných škodlivých látek na staveništi.
4. Zhotovitel je povinen učinit veškerá opatření potřebná k odvrácení škody nebo k jejímu zmírnění.
 5. Zhotovitel je povinen nahradit objednateli v plné výši škodu, která vznikla při realizaci a užívání díla v souvislosti nebo jako důsledek porušení povinností a závazků zhotovitele dle této smlouvy.
 6. Zhotovitel se zavazuje, že po celou dobu plnění svého závazku z této smlouvy bude na vlastní náklady pojištěn proti škodám způsobeným jeho činností, včetně případných škod způsobených jeho pracovníky, resp. pracovníky poddodavatelů, a to ve výši odpovídající možným rizikům ve vztahu k charakteru stavby a jejímu okolí, min. 3 mil. Kč. Smluvní strany potvrzují, že doklad o tomto pojištění byl předložen před podpisem této smlouvy.

V. Předání díla

1. Dílo je provedeno, je-li dokončeno a předáno.
2. Dílo je dokončeno, je-li předvedena jeho způsobilost sloužit svému účelu.
3. Objednatel převezme dokončené dílo s výhradami, nebo bez výhrad. O převzetí díla bude zhotovitelem vyhotoven protokol o převzetí díla (dále jen předávací protokol) ve dvou (2) vyhotoveních, který bude podepsán oběma smluvními stranami a každá ze smluvních stran obdrží po jednom (1) vyhotovení protokolu. Předávací protokol bude obsahovat případný soupis výhrad s dohodnutými lhůtami pro jejich odstranění.
4. Součástí předání díla bude předložení zejména dokladů, návodů k obsluze, zpráv o výchozích revizích.

VI. Cena díla a platební podmínky

1. Cena za provedené dílo je stanovena dohodou smluvních stran a činí:

Cena díla bez DPH	21 % DPH	Cena díla celkem
393 600, 00 Kč	82 656,00 Kč	476 256,00 Kč

Cena díla je podrobně rozepsána v položkovém rozpočtu - příloze č.3 této smlouvy.

2. Součástí sjednané ceny jsou veškeré práce a dodávky, doprava, poplatky, náklady zhotovitele nutné pro vybudování, provoz a demontáž zařízení staveniště, jiné, ostatní a vedlejší náklady nezbytné pro řádné a úplné provedení díla.
3. Cena za dílo bez DPH uvedená v odst. 1 tohoto článku je cenou nejvýše přípustnou a nelze ji překročit. Cenu díla bude možné měnit pouze:
 - a) nebude-li některá část díla v důsledku sjednaných méněprací provedena, bude cena za dílo snížena, a to odečtením veškerých nákladů na provedení těch částí díla, které v rámci méněprací nebudou provedeny. Náklady na méněpráce budou odečteny ve výši součtu veškerých odpovídajících položek a nákladů neprovedených dle položkového rozpočtu, který je součástí nabídky zhotovitele podané na předmět plnění v rámci zadávacího řízení příslušné veřejné zakázky (dále jen položkový rozpočet),
 - b) přičtením veškerých nákladů na provedení těch částí díla, které objednatel nařídil formou víceprací provádět nad rámec množství nebo kvality uvedené v projektové dokumentaci nebo položkovém rozpočtu v důsledku zjištění skutečností, které nebyly v době podpisu smlouvy známy nebo jsou odlišné od dokumentace předané objednatel, a zhotovitel je nezavinil ani nemohl předvídat a mají vliv na cenu díla. Náklady na vícepráce budou účtovány podle odpovídajících jednotkových cen položek a nákladů dle položkového rozpočtu. Pro ocenění prací a dodávek neuvedených v položkovém rozpočtu bude použit ceník URS nebo RTS platný pro to období, ve kterém mají být vícepráce realizovány, a není-li sborníková cena, budou

použity ceny v místě a čase obvyklé, které budou doloženy cenovými nabídkami poddodavatelů nebo jiným transparentním způsobem;

- c) v případě změny výše DPH v důsledku změny právních předpisů. V případě, že dojde ke změně zákonné sazby DPH, je zhotovitel k ceně díla bez DPH povinen účtovat DPH v platné výši. Smluvní strany se dohodly, že v případě změny ceny díla v důsledku změny sazby DPH bude dodatek ke smlouvě uzavřen pouze na základě výslovného požadavku objednatele.
4. Rozsah případných víceprací či méněprací, jakož i jakékoliv překročení ceny stanovené v odstavci 3 tohoto článku bude smluvními stranami sjednáno písemnými dodatky smlouvy na základě odsouhlasených a schválených změnových listů (vzor v příloze č.1 této smlouvy).
5. Cena díla bude zaplacená na základě faktur vystavených zhotovitelem. Faktura (daňový doklad) vystavená zhotovitelem musí obsahovat náležitosti stanovené právními předpisy, evidenční číslo smlouvy a dále vyčíslení zvlášť ceny díla bez DPH, zvlášť DPH a celkovou cenu díla včetně DPH.
6. V souladu s ustanovením zákona o DPH sjednávají smluvní strany dílčí plnění v rozsahu skutečně provedeného plnění za kalendářní měsíc. Dílčí plnění odsouhlasené objednatelem v soupisu skutečně provedených prací se považuje za samostatné zdanitelné plnění uskutečněné poslední pracovní den měsíce. Zhotovitel, plátcce DPH, vystaví na měsíční zdanitelné plnění fakturu, jejíž nedílnou součástí bude soupis provedených prací - podepsaný zhotovitelem a odsouhlasený zástupcem objednatele. Bez tohoto soupisu se považuje faktura za neúplnou.
7. Zhotovitel je povinen přiložit k závěrečné faktuře kopii předávacího protokolu. Zhotovitel se zavazuje závěrečnou fakturu vystavit do dvou (2) pracovních dnů od předání díla. Faktura může být zaslána elektronicky na e-mail: olk.fakturace@hzscr.cz.
8. Smluvní strany se dohodly na lhůtě splatnosti faktury v délce třiceti (30) kalendářních dnů ode dne doručení faktury objednateli na kontaktní adresu objednatele. V případě pochybností se má za to, že dnem doručení se rozumí třetí den ode dne odeslání faktury.
9. Cena díla se v souladu s ust. § 1957 občanského zákoníku považuje za zaplacenou okamžikem připsání fakturované ceny na bankovní účet zhotovitele. Pokud objednatel uplatní nárok z vadného plnění ve lhůtě splatnosti faktury, není objednatel povinen až do odstranění vady díla uhradit cenu díla. Okamžikem odstranění vady díla začne běžet nová lhůta splatnosti faktury v délce třiceti (30) kalendářních dnů.
10. Objednatel nebude poskytovat zhotoviteli jakékoliv zálohy na úhradu ceny díla nebo její části.
11. Objednatel je oprávněn před uplynutím lhůty splatnosti faktury vrátit bez zaplacení fakturu, která neobsahuje náležitosti stanovené touto smlouvou nebo budou-li tyto údaje uvedeny chybně. Zhotovitel je povinen podle povahy nesprávnosti fakturu opravit nebo nově vyhotovit. V takovém případě není objednatel v prodlení se zaplacením ceny díla. Okamžikem doručení náležitě doplněné či opravené faktury začne běžet nová lhůta splatnosti faktury v délce třiceti (30) kalendářních dnů.

VII. Práva z vadného plnění

1. Dílo má vadu, neodpovídá-li smlouvě. Za vadu se považují i vady v dokladech nutných pro užívání díla. Má-li dílo při předání vadu, zakládá to povinnost zhotovitele z vadného plnění; přechází-li nebezpečí škody na objednatele později, rozhoduje doba tohoto přechodu. Po této době má objednatel práva z vadného plnění, způsobil-li vadu zhotovitel porušením povinnosti. Na práva objednatele z vadného plnění se použijí přiměřeně ustanovení § 2099 a násl. občanského zákoníku.
2. Pro uplatnění práv z vadného plnění se použije v souladu s ust. § 2615, odst.2 občanského zákoníku ust. § 2106 a násl. Práva z vad se uplatňují písemně (e-mail, datová schránka) u zhotovitele bez zbytečného odkladu po jejich zjištění. Objednatel sdělí zhotoviteli při oznámení vady uplatňované právo. Zhotovitel je povinen sdělit písemně objednateli své stanovisko nejpozději do 2 (dvou) pracovních dnů od doručení oznámení vady.
3. Další nároky objednatele plynoucí jim z titulu vadného plnění dle obecně závazných právních předpisů tím nejsou dotčeny.

VIII. Záruka za jakost

1. Zhotovitel poskytuje za jakost díla záruku po dobu 60 měsíců na mechanické části vrat vč. panelu, vyjma pružiny (záruka do 30000 cyklů). Na motor a řídicí jednotku se poskytuje záruka 24 měsíců.

2. Záruční doba počíná běžet předáním díla.
3. Právo ze záruky se uplatňuje písemně (e-mail, datová schránka) u zhotovitele společně s uplatňovanými reklamačními nároky bez zbytečného odkladu po jejich zjištění. Zhotovitel je povinen sdělit písemně objednateli své stanovisko nejpozději do 2 pracovních dnů od doručení písemného uplatnění vad a zároveň si s objednatelem dohodne termín odstranění vady. Neučiní-li tak, má se zato, že vadu, na kterou se vztahuje záruka, uznává a odstranění vady provede vlastním nákladem nejpozději do 10 pracovních dnů od doručení písemného oznámení záruční vady.
4. O odstranění vady díla je zhotovitel povinen vyhotovit písemný zápis ve dvou (2) vyhotoveních, který bude podepsán oběma smluvními stranami a každá ze smluvních stran obdrží po jednom (1) vyhotovení.

IX. Sankční ustanovení, smluvní pokuty

1. V případě nedodržení termínu předání díla bez vad je zhotovitel povinen uhradit objednateli smluvní pokutu ve výši 0,1 % z celkové ceny díla včetně DPH za každý i započatý kalendářní den prodlení.
2. V případě pozdního nástupu zhotovitele k odstranění vady díla nebo nedodržení lhůty k odstranění vady zhotovitelem je zhotovitel povinen zaplatit objednateli smluvní pokutu ve výši 500,- Kč za každý, byť i započatý, den prodlení.
3. Zaplacení smluvní pokuty nezbujuje zhotovitele povinnosti dílo dokončit a předat nebo odstranit vadu díla dle této smlouvy.
4. Objednatel je povinen zaplatit zhotoviteli za prodlení s úhradou faktury po sjednané lhůtě splatnosti úrok z prodlení ve výši stanovené nařízením vlády č. 351/2013 Sb.
5. Smluvní pokuta a úrok z prodlení jsou splatné do čtrnácti (14) kalendářních dnů ode dne jejího uplatnění.
6. Ustanovením o smluvní pokutě není dotčeno právo oprávněné strany na náhradu škody v plné výši.

X. Odstoupení od smlouvy

1. Za podstatné porušení této smlouvy zhotovitelem, které zakládá právo objednatele na odstoupení od této smlouvy, se považuje zejména:
 - a) prodlení zhotovitele s předáním díla bez vad o více než čtrnáct (14) kalendářních dnů;
 - b) postup zhotovitele při zhotovení díla v rozporu s oprávněnými pokyny objednatele.
2. Objednatel je dále oprávněn od této smlouvy odstoupit v případě, že
 - a) vůči majetku zhotovitele probíhá insolvenční řízení, v němž bylo vydáno rozhodnutí o úpadku, pokud to právní předpisy umožňují;
 - b) insolvenční návrh na zhotovitele byl zamítnut proto, že majetek zhotovitele nepostačuje k úhradě nákladů insolvenčního řízení;
 - c) zhotovitel vstoupí do likvidace.
3. Zhotovitel je oprávněn od smlouvy odstoupit v případě, že objednatel bude v prodlení s úhradou svých peněžitých závazků vyplývajících z této smlouvy po dobu delší než třicet (30) kalendářních dní.
4. Účinky každého odstoupení od smlouvy nastávají okamžikem doručení písemného projevu vůle odstoupit od této smlouvy druhé smluvní straně. Odstoupení od smlouvy se v souladu s ust. § 2005 občanského zákoníku nedotýká práva na zaplacení smluvní pokuty nebo úroku z prodlení, pokud již dospěl, práva na náhradu škody vzniklé z porušení smluvní povinnosti ani ujednání, které má vzhledem ke své povaze zavazovat strany i po odstoupení od smlouvy, zejména ujednání o řešení sporů a povinnosti mlčenlivosti.

XI. Ostatní ujednání

1. Smluvní strany jsou povinny bez zbytečného odkladu oznámit druhé smluvní straně změnu údajů v záhlaví této smlouvy.
2. Zhotovitel není bez předchozího písemného souhlasu objednatele oprávněn postoupit práva a povinnosti z této smlouvy na třetí osobu.

3. Strany se dohodly, že zhotovitel, jako strana, vůči níž se práva objednatele promlčují, tímto výslovným prohlášením ve smyslu ust. § 630 odst.1 občanského zákoníku prodlužuje délku promlčecí doby práv objednatele vyplývajících z této smlouvy na dobu deseti (10) let.
4. Zhotovitel je povinen dokumenty související s poskytováním služeb dle této smlouvy uchovávat nejméně po dobu pěti (5) let od konce účetního období, ve kterém došlo k zaplacení poslední části ceny poskytnutých služeb, popř. k poslednímu zdanitelnému plnění dle této smlouvy, a to zejména pro účely kontroly oprávněnými kontrolními orgány.
5. Zhotovitel bez jakýchkoliv výhrad souhlasí se zveřejněním své identifikace a dalších údajů uvedených ve smlouvě včetně ceny díla.
6. Zhotovitel je povinen upozornit objednatele písemně na existující či hrozící střet zájmů bezodkladně poté, co střet zájmů vznikne nebo vyjde najevo, pokud zhotovitel i při vynaložení veškeré odborné péče nemohl střet zájmů zjistit před uzavřením této smlouvy.
7. Písemnosti vzniklé v souvislosti s touto smlouvou budou zasilány na adresy smluvních stran uvedené v záhlaví této smlouvy. Umožňuje-li to povaha dokumentu a má-li smluvní strana zpřístupněnu svou datovou schránku, doručuje se prostřednictvím datové schránky za podmínek a v souladu s ust. zákona č.300/2008 Sb., o elektronických úkonech a autorizované konverzi dokumentů, ve znění pozdějších předpisů.

XII. Závěrečná ustanovení

1. Tato smlouva nabývá platnosti dnem podpisu smluvních stran a podle § 6 odst. 1 zákona č. 340/2015 Sb., o zvláštních podmínkách účinnosti některých smluv, uveřejňování těchto smluv a o registru smluv, ve znění pozdějších předpisů (dále jen zákon o registru smluv), účinnosti dnem uveřejnění prostřednictvím registru smluv.
2. V souladu se zákonem o registru smluv, se smluvní strany dohodly, že objednatel zašle tuto smlouvu správci registru smluv k uveřejnění ve lhůtě, stanovené tímto zákonem a o nabytí účinnosti této smlouvy písemně vyrozumí zhotovitele. Smluvní strany uzavírají tuto smlouvu v souladu se zákonem č. 110/2019 Sb., o zpracování osobních údajů, a podle Nařízení Evropského parlamentu a Rady (EU) 2016/679 ze dne 27. dubna 2016 o ochraně fyzických osob v souvislosti se zpracováním osobních údajů a o volném pohybu těchto údajů a o zrušení směrnice 95/46/ES (obecné nařízení o ochraně osobních údajů). Osobní údaje smluvních stran budou před odesláním anonymizovány v souladu se zákonem č. 110/2019 Sb., o zpracování osobních údajů.
3. Kontaktní osoby smluvních stran uvedené v záhlaví smlouvy jsou oprávněny k poskytování součinnosti dle této smlouvy, nejsou však jakkoli oprávněny či zmocněny ke sjednávání změn nebo rozsahu této smlouvy.
4. Tato smlouva se řídí přísl. ust. občanského zákoníku.
5. Tato smlouva může být změněna pouze dohodou smluvních stran v písemné formě.
6. Smluvní strany se zavazují, že veškeré spory vzniklé v souvislosti s realizací smlouvy budou řešeny smírnou cestou – dohodou. Nedojde-li k dohodě, budou spory řešeny před příslušnými obecnými soudy.
7. Veškerá korespondence mezi smluvními stranami, včetně jejich prohlášení, je ve vztahu k této smlouvě irelevantní, není-li ve smlouvě stanoveno jinak.
8. Smlouva je vyhotovena ve dvou stejnopisech s platností originálu, z nichž každá smluvní strana obdrží jedno vyhotovení, nebo elektronicky pomocí uznávaného elektronického podpisu, z nichž každá smluvní strana obdrží elektronický originál uzavřené smlouvy.
9. Každá ze smluvních stran prohlašuje, že tuto smlouvu uzavírá svobodně a vážně, že považuje obsah této smlouvy za určitý a srozumitelný, a že jsou jí známy veškeré skutečnosti, jež jsou pro uzavření této smlouvy rozhodující, na důkaz čehož připojují smluvní strany k této smlouvě své podpisy.

10. Nedílnou součástí této smlouvy jsou přílohy:
příloha č.1 – vzor změnového listu,
příloha č.2 – podrobný popis,
příloha č. 3 – nabídka - kalkulace ceny díla.

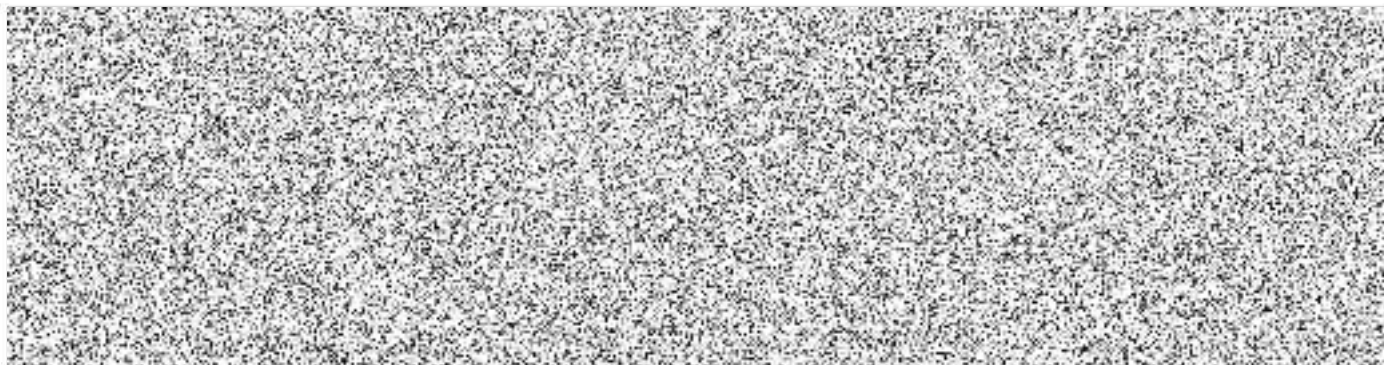

Z m ě n o v ý l i s t
pro nezbytné změny
stavby v průběhu
realizace

Změnový list číslo		
Identifikace akce		
Název akce:		
Číslo akce SMVS:		
Objednatel:	ČR --- Hasičský záchranný sbor Olomouckého kraje	
Zhotovitel:		
Projektant:		
Předmět změnového listu		
Část díla dotčená změnovým listem		
Popis změny, popis technického řešení		
Původní řešení dle smluvní dokumentace :		
Nové řešení, zdůvodnění změny :		
Vliv změny na výkresovou dokumentaci :		
Záznamy o změně ve stavebním deníku a zápisech z KD:		
Předpokládaný vliv na termín, kvalitu, cenu díla :		
Vliv na termín:		
Vliv na kvalitu díla:		
Vliv na cenu:		
Přípočty k ceně díla bez DPH:		
Odpočty z ceny díla bez DPH:		
Celkový vliv na změnu ceny díla bez DPH:		
DPH:		
Celkový vliv na změnu ceny díla vč. DPH:		
Za zhotovitele:	Za projektanta:	Za technický dozor:
Datum:	Datum:	Datum:
Úplnost změnového listu za účastníka programu zkontroloval:		
		Datum:

Bude provedena výměna 7 ks stávajících křídlových vrat č. 36 až 42 viz obr. č.1 a č. 2 za sekční vrata s el. pohonem. Pohledově budou odpovídat vzhledu vrat na sousedním objektu viz obr. č. 3.

Specifikace vrat č. 40 - 42

- zateplené lamely tl. 40 mm složeny ze dvou ocelových plechů s přerušným tepelným mostem (výplň lamel z izolační pěny)
- povrchová vrstva lamely z ocelového plechu s oboustrannou vrstvou zinku, polyesterový nástřik, ochranný nátěr.
- všechny pohyblivé součásti vratového křídla, hřídele a vedení, vyjma rolen, vyrobeny z pozinkované oceli nebo kovových slitin,
- kolejnicové vedení vratového křídla složeno z ocelových pozinkovaných profilů určených pro průmyslové použití, nosných konzol a příslušenství v typizovaných rozměrech kompatibilních typů s renomovanými výrobci,
- uzavřený kolejnicový systém zajišťující bezpečný a stabilní pohyb vratového křídla,
- utěsnění vratového otvoru po stranách pomocí těsnících gumových profilů po svislých stranách, na vodorovné dorazové hraně tříbodovým gumovým těsněním uchyceným v Al liště spodní lamely, v nadpraží překladovým gumovým těsněním uchyceným v Al liště vrchní lamely.
- prosvětlovací hliníkové lamely – rám lamely z hliníkových profilů, povrchová úprava přírodní elox,
- počet prosvětlovacích lamel - 2 kusy/vratové křídlo,
- výplně rámu – izolační, dvojité, transparentní plexi ve skladbě 2,5-15-2,5,
- vyvažovací systém - pomocí vyvažovací hřídele typizovaného kruhového průměru 25,4 mm, osazené torzními pružinami s certifikací pro min. 30 000 cyklů (certifikace na 100.000 cyklů), přenos síly vyvažovacích pružin je realizováno přes litinové lanové bubny na nosná ocelová lana pevně spojená se spodním panelem vratového křídla,
- ruční madla pro mechanickou manipulaci s vratovým křídlem z interiérové strany,
- pohon - průmyslový boční na hřídel, ED 60%, 400V s ovládním TS970, připojení do zásuvky 5tokolík 400V 16A, rychlost otevírání od 0,2m/s do 0,5m/s s plynulou regulací nastavení rychlosti. Základní parametry pohonu: 90Nm/20-65/400v/IP65/0,45kW/60%ED. Umístění pohonu a ovládní (řídící jednotky) zevnitř pokud je to možné vlevo na straně řidiče. Ovládní pomocí tlačítek na řídící jednotce vrat -- impulsní ovládní nahoru/stop/dolů.
- optické jištění spodní hrany vrat v celé výšce otvoru spojeno spirál kabelem
- sekundární ochrana spodní hrany křídla - bezpečnostní stacionární optozávora umístěná cca 0,5m nad podlahou,
- dálkové ovládní 1 ks/vrata,
- světelná signalizace možnosti výjezdu LED semafor s červeným a zeleným světlem s umístěním vlevo zevnitř na straně řidiče,
- typ kování – pod úhlem sklonu střechy, s cílem dosažení maximální průjezdné výšky pod horizontálním vedením,
- pojistka při prasknutí pružin, pojistka při prasknutí ocelového lana,
- barevné provedení – interiér RAL 9002, exteriér RAL 9006,
- číslování vrat – font Arial black, polepovací fólie černá matná velikost 30 cm,
- příprava pro napojení řídící jednotky na ovládací pult operačního střediska -- technologie RCS Kladno,
- příprava pro možnost ovládní vrat přes EKV systém (elektronická kontrola vstupu – čtečky).

Doplnění specifikace vrat č. 42

- vestavěné dveře s průchodnou šířkou min 900 mm instalované do vratového křídla s prahem vysokým max. 18 mm (nízký práh), opatřené samozavíračem a plnohodnotným kováním standardní velikosti, vyrobeného z kovových slitin, kování klika/koule.
- jištění integrovaných dveří - magnet v rámu dveří,
- zámek integrovaných dveří s elektrickým otvíračem a nízko-odběrový zámek pro napojení na čtečku karet.

Specifikace vrat č. 36 – 39

- zateplené lamely tl. 40 mm složeny ze dvou ocelových plechů s přerušeným tepelným mostem (výplň lamel z izolační pěny).
- povrchová vrstva lamely z ocelového plechu s oboustrannou vrstvou zinku, polyesterový nástřík, ochranný nátěr .
- všechny pohyblivé součásti vratového křídla, hřídele a vedení, vyjma rolen, vyrobeny z pozinkované oceli nebo kovových slitin,
- kolejnicové vedení vratového křídla složeno z ocelových pozinkovaných profilů, nosných konzol a příslušenství v typizovaných rozměrech kompatibilních typů s renomovanými výrobci,
- uzavřený kolejnicový systém zajišťující bezpečný a stabilní pohyb vratového křídla,
- utěsnění vratového otvoru po stranách pomocí těsnících gumových profilů po svislých stranách, na vodorovné dorazové hraně třibodovým gumovým těsněním uchyceným v Al liště spodní lamely, v nadpraží překladovým gumovým těsněním uchyceným v Al liště vrchní lamely,
- pohon - stropní 230V s led osvětlením,
- tichá řemenová dráha podstropního pohonu,
- optické jištění v úrovni cca 0,5m nad zemí
- barevné provedení - interiér RAL 9002, exteriér RAL 9006,
- číslování vrat --- font Arial black, polepovací fólie černá matná velikost 30 cm,
- příprava pro možnost ovládání vrat přes EKV systém (elektronická kontrola vstupu – čtečky),
- dálkové ovládání 1 ks/vrata.

Obr.č.1

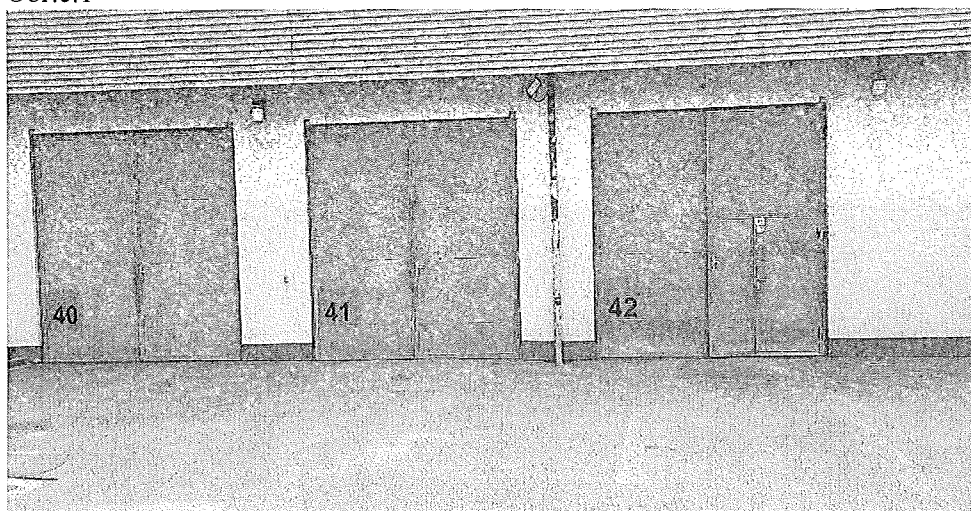

Obr.č.2

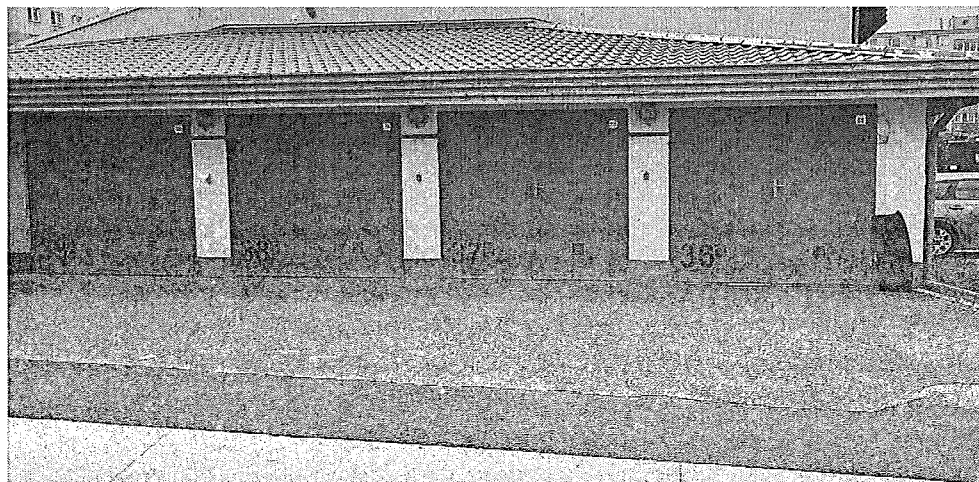

Obr.č.3



Automatic Door Technology s. r. o.

Zákostelí 65

783 45 Senice na Hané

IČO: 03671020

DIČ: CZ03671020

HZS Olomouckého kraje



Olomouc

Cenová kalkulace 129/2025 – dodávka a montáž 7ks sekčních vrat Jimi-Tore, HSZ Olomouc

Název	Počet ks	Cena za ks	Cena celkem
Sekční průmyslová vrata Jimi Tore se šikmým kováním, prosklený panel 2ks, RAL9006 3300x3600, pohon GFA s říd.jednotkou TS970, ovladač, semafor, vč. montáže a dopravy	2		
Sekční průmyslová vrata Jimi Tore se šikmým kováním, prosklený panel 2ks, RAL9006 3300x3600, pohon GFA s říd.jednotkou TS970, ovladač, semafor, int.dveře (klika-klika), sv.mříž, el.zámek, vč. montáže a dopravy	1		
Sekční vrata Home-X Jimi Tore, stucco, 2400x2100, RAL9006 s pohonem Liftmaster, vč. montáže a dopravy	4		
Celkem bez DPH vč. montáže a dopravy			

