

Níže uvedené smluvní strany:

Název: **Městská část Praha 1**
IČ: **00063410**
DIČ: **CZ00063410**
Sídlo: **Úřad městské části Praha 1, Vodičkova 681/18, Praha 1, PSČ 115 68**
Datová schránka: **b4eb2my**
Zastoupená: **Ing. Oldřichem Lomeckým, starostou**

(dále jen „**Objednatel**“ na straně jedné)

a

Obchodní firma: **Martin Břeň**
IČ: **66486297**
DIČ: **CZ7212210005**
Sídlo podnikatele: **K přístavišti 604, Praha 5 – Zbraslav 156 00**
Bankovní spojení: **[REDAKCE]**

(dále jen „**Poskytovatel**“ na straně druhé)

se v souladu se zákonem č. 89/2012 Sb., občanský zákoník, a na základě vzájemného konsenzu dohodly tak, jak stanoví tato

SMLOUVA
O POSKYTOVÁNÍ SLUŽEB
č. CES 2016/0864

I. Úvodní ustanovení

1. Objednateli je svěřena správa pozemku parc. č. 274, k. ú. Staré Město, Praha 1, který tvoří severní a střední část Střeleckého ostrova, tak jak je vyznačeno v geometrickém plánu obsaženém v Příloze č. 1 této Smlouvy, a to včetně staveb a konstrukčních prvků, které jsou na něm umístěny (dále jen „**Areál**“).
2. Zástupce objednatele je oprávněn tuto smlouvu uzavřít na základě usnesení Rady MČ Praha 1 č. UR16_0883 ze dne 18.7.2016.
3. Poskytovatel je podnikatel, který je oprávněn mimo jiné poskytovat služby v oblasti ostrahy majetku a osob.

II. Předmět smlouvy

1. Předmětem této smlouvy je **povinnost Poskytovatele** (a) zajistit pro Objednatele nepřetržitou 24 hodinovou fyzickou ostrahu Areálu a (b) v provozních hodinách Areálu obstarat jeho správu v rozsahu uvedeném v této smlouvě a **povinnost Objednatele** poskytnout Poskytovateli za uvedené služby sjednanou odměnu.
2. Předpokladem pro poskytnutí těchto služeb je povinnost Objednatele Areál Poskytovateli protokolárně předat.

III. Práva a povinnosti Poskytovatele

1. Poskytovatel je povinen zajistit, aby ostraha Areálu a jeho správa byla vykonávána odborně a zdravotně způsobilými zaměstnanci, kteří budou bezúhonní, upraveného vzhledu a slušného vystupování. Tito zaměstnanci budou mít kurz základní zdravotní pomoci a budou viditelně označeni čitelným nápisem „Správce“, „Ostraha“ či „Security“.
2. Poskytovatel je povinen převzít Areál ve stavu, v jakém se nachází ke dni započetí výkonu správy, a to formou písemného protokolu, v němž bude písemně a případně i jiným vhodným způsobem zaznamenán stav Areálu včetně jeho příslušenství a součástí. Ke dni skončení této smlouvy je Poskytovatel povinen objednateli předat zpět předmět této smlouvy obdobným způsobem.
3. Poskytovatel je povinen zajišťovat dohled nad bezpečností návštěvníků Areálu, nad jeho čistotou a vyhovujícím stavem mobiliáře parku, výtahu a dalších technických prvků parku v majetku MČ Praha 1. Při pravidelných kontrolách musí zejména kontrolovat technický stav herních prvků a dopadových ploch na dětském hřišti s ohledem na bezpečnost jeho uživatelů a to každodenně po 24 hodin.
4. Poskytovatel je povinen dohlížet na dodržování Návštěvního řádu návštěvníky Areálu a zároveň zajistit jeho dodržování. Návštěvní řád Areálu tvoří Přílohu č. 2 této Smlouvy. Mimo provozní dobu Areálu lze umožnit vstup do Areálu jen osobám se zvláštním písemným povolením Objednatele a osobám, které přes Areál procházejí na sousední pozemky, a to jen za tímto účelem.
5. Poskytovatel je povinen mimo provozní dobu Areálu zajistit jeho nepřetržitou ostrahu minimálně jedním pověřeným zaměstnancem, avšak takovým způsobem, aby takto vykonávaná ostraha byla účinná a přiměřená okolnostem.
6. Poskytovatel je povinen dbát o to, aby návštěvníci Areálu neohrožovali své životy a zdraví, nebo životy a zdraví třetích osob, a aby nebyl ohrožen majetek objednatele či třetích osob.
7. Poskytovatel je povinen zajišťovat bezpečnost provozu hřiště a sportoviště, **vést provozní deník s každodenními záznamy o provozu dětského hřiště a Areálu**, příp. zraněních a veškerých závadách. Pokud během každodenní vizuální kontroly zjistí dodavatel závadu na dopadových plochách hřiště, herních prvcích či ostatním vybavení a součástech Areálu, je povinen toto zanést do deníku. Pokud se bude jednat o drobnou závadu, zajistí Poskytovatel opravu, pokud se bude jednat o větší závadu, je Poskytovatel povinen okamžitě informovat příslušného pracovníka MČ Praha 1 na Odboru životního prostředí. Pokud by taková závada mohla ohrozit návštěvníky Areálu na životě, zdraví či majetku, je Poskytovatel povinen učinit všechna nutná opatření, která toto nebezpečí vyloučí.
8. Poskytovatel je povinen zajišťovat zamezení vstupu do areálu nepovolaným, či závadovým osobám, např. takové, které jsou pod vlivem alkoholu či omamných látek, nebo osob které jsou znečištěny a obtěžují svým stavem ostatní návštěvníky.

9. Poskytovatel je při své činnosti povinen spolupracovat se zástupci Objednatele, zejména s Odborem životního prostředí, případně dalšími pracovníky Objednatelem určenými.
10. Poskytovatel je v případě vzniku škod na zdraví, majetku či jiných událostí narušujících provoz areálu povinen sepsat o této skutečnosti protokol a oznámit ji neprodleně Objednateli, dle okolností toto oznámit příslušným policejním orgánům či jiným dotčeným orgánům státní nebo veřejné správy. V případě potřeby je Poskytovatel povinen poskytnout první pomoc, případně přivolat lékařskou pomoc.
11. Poskytovatel je povinen provádět správu výtahu umístěného na Střeleckém ostrově v prostoru, který je předmětem ostrahy dle této smlouvy, a to v rozsahu hlášení zjevných poruch výtahu či jeho nefunkčnosti Objednateli a současně osobě, kterou Objednatel označí. Poskytovatel je povinen předmětné hlášení podat vždy neprodleně nejpozději však do 4 hodin od okamžiku, kdy poruchu měl či mohl zjistit. Současně bude Poskytovatel provádět úklid výtahu a vyproštění osob, které jsou ve výtahu uzavřeny v případě jeho nefunkčnosti, a to přiměřeným způsobem, případně v součinnosti s osobou označenou Objednatelem s výjimkou případů, kdy je k takové činnosti nezbytné zvláštní oprávnění či takové mimořádné technické vybavení, jehož specifická je dána povahou výtahu.
12. Poskytovatel je při plnění této smlouvy povinen postupovat dle pokynů Objednatele. Objednatel je zejména oprávněn udělit Poskytovateli pokyn k provedení některé z činností, jež spadají mezi povinnosti Poskytovatele, případně činnosti mimořádné, těmto činnostem obdobné, a určit ke splnění takového pokynu lhůtu, a to bez ohledu na další ustanovení této smlouvy (např. pokyn k mimořádnému úklidu části parku či jeho mobiliáře). Pro vyloučení pochybností smluvní strany uvádějí, že sdělení takového pokynu nemá vliv na výši odměny Poskytovatele.
13. **Poskytovatel se výslovně zavazuje plnění podle této smlouvy vykonávat každodenně 24 hodin v období 1. 8. 2016 – 31. 7. 2017, včetně státních svátků.**
14. Poskytovatel je odpovědný za ztrátu, zničení, poškození či krádež vybavení zakoupeného hospodářskou správou a odborem životního prostředí Objednatele, které bude Poskytovateli při podpisu této smlouvy protokolárně předáno (např. lednička, lékárnička, atd.).
15. Poskytovatel odpovídá za plnění předmětu této smlouvy co do rozsahu i kvality poskytovaného plnění s tím, že toto plnění musí mít vlastnosti odpovídající právním, technickým i dalším předpisům, vztahujícím se k předmětu plnění podle této smlouvy.
16. Poskytovatel je povinen odstranit vady svého plnění na své náklady ve lhůtě 24 hodin po uplatnění reklamace. Pokud se bude jednat o závadu plnění toho druhu, že areál není odemčen ve stanovenou dobu, není zajištěn nepřetržitý dozor nebo že pracovník Poskytovatele opustil areál, je Poskytovatel povinen závadu odstranit okamžitě, a to formou nahrazení za jiného odpovědného pracovníka Poskytovatele.
17. Poskytovatel odpovídá Objednateli:
 - a) za kvalitu, všeobecnou a odbornou správnost prováděných plnění podle této smlouvy,
 - b) za škody na majetku Objednatele, event. zdraví zaměstnanců Objednatele a zdraví návštěvníků areálu, které vznikly porušením povinností Poskytovatele dle této smlouvy, porušením ustanovení platných právních předpisů a norem týkajících se poskytování služeb, používáním přístrojů a zařízení neodpovídajících platným právním normám, případně jiným zjevně nesprávným postupem,
 - c) za odevzdání všech věcí nalezených vlastními pracovníky v areálu pověřeným pracovníkům Objednatele (zejména doklady, peněženky, předměty z drahých kovů, apod.),

- d) za pravdivé poskytnutí informací pověřeným pracovníkům Objednatele při zjištění závad v areálu.
18. Poskytovatel se zavazuje dodržovat v rámci plnění předmětu této smlouvy předpisy BOZP a předpisy požární ochrany.
 19. Poskytovatel prohlašuje, že má ke dni podpisu této smlouvy uzavřenou pojistnou smlouvu vztahující se k plnění předmětu této smlouvy za účelem krytí případných škod vzniklých jednáním pracovníků Poskytovatele v souvislosti s plněním předmětu této smlouvy, přičemž výše pojistného plnění sjednaného v této pojistné smlouvě plně odpovídá intenzitě a míře hrozby škody, která by mohla činností či nečinností Poskytovatele v souvislosti s plněním předmětu této smlouvy vzniknout.
 20. Poskytovatel je povinen předcházet vzniku škod. V případě, že dojde v souvislosti s jeho plněním předmětu této smlouvy prokazatelně zaviněným jednáním pracovníků Poskytovatele ke vzniku škod na straně Objednatele či třetích osob, odpovídá Poskytovatel za takto vzniklou škodu v plné její výši. Poskytovatel odpovídá i za škody, k nimž došlo v areálu mimo provozní (otevřací) dobu.
 21. Poskytovatel neodpovídá za škody, které v areálu vznikly v důsledku objektivně nastalé okolnosti, jejíž výskyt Poskytovatel nemohl ani při vynaložení přiměřeného úsilí předvídat či účinky této okolnosti odvrátit (např. přírodní katastrofy a další okolnosti tzv. vyšší moci). Poskytovatel však výslovně souhlasí s tím, že bude zařazen Objednatelem do „Protipovodňového plánu Střeleckého ostrova“, v jehož rámci je povinen splnit konkrétní úkoly související s ochranou majetku na ostrově v době povodní. Poskytovatel je povinen seznámit se s tímto „Protipovodňovým plánem Střeleckého ostrova“ u Objednatele a odpovídá za škodu, která při takovéto události Objednateli vznikne, pokud Poskytovatel konkrétní úkoly při vyhlášení povodňového stavu neučiní.
 22. Poskytovatel plně odpovídá za řádný výkon činností svých zaměstnanců či třetích osob, které za účelem plnění předmětu této smlouvy použije.
 23. Poskytovatel je povinen škodu odstranit uvedením do původního stavu, a pokud je toto objektivně nemožné, poskytnout finanční náhradu.
 24. Objednatel neodpovídá za škodu způsobenou poškozením, ztrátou, zničením či odcizením věcí vnesených Poskytovatelem či třetími osobami (návštěvníky) do areálu. Pro účely krytí těchto škod není Objednatel povinen uzavřít pojistnou smlouvu s třetí osobou.
 25. Zánikem této smlouvy nezaniká odpovědnost Poskytovatele za škody vzniklé Objednateli či třetím osobám činností Poskytovatele v době platnosti a účinnosti této smlouvy.

IV. Práva a povinnosti Objednavatele

1. Objednatel je povinen Poskytovateli **protokolárně předat areál a zajistit Poskytovateli ničím nerušený přístup do areálu nejpozději k 1. 8. 2016.** Objednatel je dále povinen neprodleně po zániku nebo skončení této smlouvy převzít areál zpět do své správy. Písemný protokol o předání a převzetí areálu bude v obou případech podepsán zástupci obou smluvních stran ve dvou vyhotoveních, po jednom pro každou smluvní stranu.
2. V případě Poskytovatelem nahlášené potřeby bezodkladných havarijních oprav či ostatních oprav v areálu je Objednatel tyto s Poskytovatelem povinen projednat a učinit nezbytná opatření, o nichž je povinen bezodkladně informovat Objednatele.

3. Objednatel je oprávněn provádět kontrolu plnění Poskytovatele, v případě vzniklých závad plnění Poskytovatele tyto prokazatelně zdokumentovat, neprodleně oznámit Poskytovateli a stanovit lhůtu a způsob odstranění zjištěných závad.
4. Osobami pověřenými Objednatelem k provádění kontrol plnění Poskytovatele dle jednotlivých ustanovení této smlouvy včetně předání a převzetí areálu a oprávnění k učinění návrhu opatření jsou pracovníci Odboru životního prostředí Objednatele, případně další osoby, které své pověření k výkonu těchto práv a povinností Poskytovateli dostatečně prokážou.
5. Objednatel je oprávněn průběžně kontrolovat plnění předmětu této smlouvy Poskytovatelem a v případě zjištění, že plnění předmětu této smlouvy neodpovídá rozsahu či kvalitě stanovené touto smlouvou či příslušnými právními předpisy, je Objednatel oprávněn uplatnit reklamaci, a to formou zápisu do provozního deníku, který je Poskytovatel povinen vést a mít ho k dispozici vždy v průběhu provozní (otevírací) doby areálu. Reklamaci závadného plnění je možno uplatnit i jinou obdobnou písemnou formou. V reklamaci musí být uveden popis zjištěného nedostatku či závady a doba jejího zjištění podepsaně oprávněné osoby Objednatele.

V. Odměna a způsob její výplaty

1. Dle výslovné dohody smluvních stran bude plnění Poskytovatele v rozsahu specifikovaném touto smlouvou vykonávat Poskytovatel za smluvní odměnu, která je uvedena dále v této smlouvě.
2. Smluvní odměna Poskytovatele je dohodou stran sjednána takto:

Smluvní odměna Poskytovatele za 1 den:			
Období	Nabídková cena bez DPH	DPH	Nabídková cena včetně DPH
Smluvní odměna za 1 kalendářní den (0:00 – 24:00)	3.576 Kč	751 Kč	4.327 Kč
Celková smluvní odměna:			
	Nabídková cena bez DPH	DPH	Nabídková cena včetně DPH
Celková smluvní odměna za celé období plnění předmětu této smlouvy (365 dní):	1.305.240 Kč	274.100 Kč	1.579.340 Kč

3. Celé období plnění předmětu smlouvy je stanoveno na 1. 8. 2016 – 31. 7. 2017.
4. V dohodnuté odměně jsou zahrnuty veškeré náklady Poskytovatele související s plněním předmětu této smlouvy. Odměna je stanovena smluvními stranami jako odměna konečná a nejvýše přípustná.
5. Poskytovateli vzniká právo fakturovat dohodnutou smluvní odměnu v pravidelných měsíčních intervalech za podmínky řádného provedení plnění Poskytovatele dle této smlouvy v období každého kalendářního měsíce, a současně za podmínky předchozího

písemného odsouhlasení plnění Poskytovatele Objednatel. Objednatel je oprávněn neproplatit fakturu Poskytovatele za kalendářní měsíc, v němž nebylo plnění Poskytovatele dle této smlouvy provedeno řádně, včasné a v požadované kvalitě.

6. Poskytovateli vzniká právo fakturovat dohodnutou smluvní odměnu prvním dnem kalendářního měsíce následujícího po kalendářním měsíci, k němuž se faktura vztahuje, a to za podmínek stanovených v tomto článku této smlouvy.
7. Lhůta splatnosti faktur činí 14 dní od jejich doručení Objednateli. V případě, že Objednatel fakturu neodsouhlasí z důvodů dle čl. V. odst. 5 této smlouvy, je povinen nejpozději do termínu vypršení splatnosti této faktury uplatnit u Poskytovatele námitky s uvedením důvodů, proč nedošlo k odsouhlasení faktury. Faktura je považována za zaplacenou v okamžiku, kdy je fakturovaná částka připsána na účet Poskytovatele.
8. Faktury Poskytovatele musí splňovat náležitosti daňového dokladu dle platných předpisů ČR, zejména zákona č. 235/2004 Sb., o dani z přidané hodnoty, v platném a účinném znění. V případě nesplnění této povinnosti je Objednatel oprávněn faktury Poskytovateli vrátit, lhůta splatnosti faktur se okamžikem jejich vrácením ruší. Nová lhůta splatnosti začíná běžet v okamžiku doručení nových řádných faktur obsahujících všechny náležitosti.
9. V případě prokazatelně zjištěných nedostatků v plnění povinností Poskytovatele dle této smlouvy nebo v případě neplnění touto smlouvou dohodnutých termínů ze strany Poskytovatele vzniká Objednateli právo na smluvní pokutu ve výši 0,1 % z celkové smluvní odměny za celé období plnění předmětu této smlouvy, a to za každé jednotlivé porušení povinností Poskytovatele. Objednatel je oprávněn započíst vzniklý nárok na smluvní pokutu vůči smluvní odměně fakturované Poskytovatelem. Na prokazatelně zjištěné porušení povinností je Objednatel povinen Poskytovatele upozornit písemnou formou, a to v provozním deníku nebo jiným vhodným způsobem. Písemnou formou bude rovněž Poskytovateli stanoven Objednatel termín k odstranění následků porušení povinností Poskytovatele.
10. V případě prodlení Objednatele s úhradou smluvní odměny je Poskyvatel oprávněn požadovat úrok z prodlení ve výši 0,05 % z dlužné částky za každý, byť i jen započatý den prodlení.
11. Uplatněním smluvní pokuty Objednatel započtením na smluvní odměnu Poskytovatele (dle odst. 9 tohoto článku) nezavazuje Poskytovatele odpovědnosti za případnou škodu, která Objednateli či třetím osobám vznikne v důsledku porušení povinností Poskytovatele.

VI. Společná a závěrečná ustanovení

1. Smluvní strany výslovně souhlasí s tím, aby tato smlouva byla uvedena v centrální evidenci smluv vedené Městskou částí Praha 1, která může být veřejně přístupná, a která obsahuje údaje o smluvních stranách, předmětu smlouvy, číselné označení této smlouvy a datum jejího podpisu. Smluvní strany prohlašují, že skutečnosti uvedené v této smlouvě nepovažují za obchodní tajemství ve smyslu ustanovení § 504 zákona č. 89/2012 Sb., občanský zákoník, ve znění pozdějších předpisů, a udělují svolení k jejich zveřejnění v centrální evidenci smluv vedené Městskou částí Praha 1 bez stanovení jakýchkoliv dalších podmínek.
2. V případě, že některé ustanovení této smlouvy je nebo se stane neplatné, neúčinné anebo nevymahatelné, zůstávají ostatní ustanovení této smlouvy platná, účinná a vymahatelná. Smluvní strany se zavazují nahradit takové neplatné, neúčinné anebo nevymahatelné ustanovení této smlouvy ustanovením jiným, platným, účinným a vymahatelným, které svým obsahem a smyslem odpovídá nejlépe obsahu a smyslu

původního neplatného, neúčinného anebo nevymahatelného ustanovení, a úmyslu obou smluvních stran v den uzavření této smlouvy.

3. Součástí této smlouvy jsou tyto přílohy:

Příloha č. 1: Plán Areálu Střeleckého ostrova

Příloha č. 2: Návštěvní řád Střeleckého ostrova

4. Tato smlouva nabývá platnosti a účinnosti podpisem této smlouvy oběma smluvními stranami. Smluvní strany se dohodly a berou na vědomí, že veškeré závazky z této smlouvy přecházejí v plném rozsahu na právní nástupce jakékoliv smluvní strany.
5. Tato smlouva je vyhotovena ve čtyřech stejnopisech, každý s platností originálu, z nichž po dvou obdrží každá smluvní strana.
6. Smluvní strany po přečtení smlouvy prohlašují, že byla sepsána na základě jejich svobodné vůle, určitě, vážně a srozumitelně, nikoli v tísní za nápadně nevýhodných podmínek, a že proti ní nemají námitek, což stvrzují níže svými vlastnoručními podpisy.
7. Tímto se osvědčuje v souladu s ustanovením § 43 zákona č. 131/2000 Sb., o hlavním městě Praze, v platném znění., že návrh na uzavření této smlouvy byl projednán a schválen Radou městské části Praha 1 dne 18.7.2016, usnesením č. UR_0883.

V Praze dne: 22 -07- 2016

V Praze dne: 25.7.2016

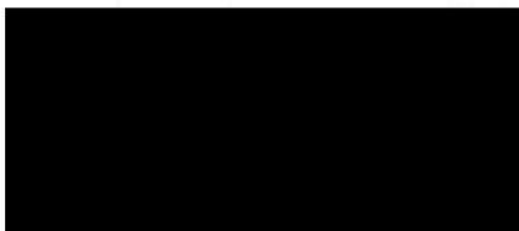

Městská část Praha 1

Ing. Oldřich Lomecký

Objednatel



Martin Břeň

Poskytovatel

Měsíc	Počet dní v měsíci	Cena za hodinu bez DPH	Cena za den bez DPH	Cena za měsíc bez DPH	DPH 21%	Cena za měsíc celkem s DPH
Srpen	31	149 Kč	3 576 Kč	110 856 Kč	23 280 Kč	134 136 Kč
září	30	149 Kč	3 576 Kč	107 280 Kč	22 529 Kč	129 809 Kč
říjen	31	149 Kč	3 576 Kč	110 856 Kč	23 280 Kč	134 136 Kč
Listopad	30	149 Kč	3 576 Kč	107 280 Kč	22 529 Kč	129 809 Kč
Prosinec	31	149 Kč	3 576 Kč	110 856 Kč	23 280 Kč	134 136 Kč
Leden	31	149 Kč	3 576 Kč	110 856 Kč	23 280 Kč	134 136 Kč
Únor	28	149 Kč	3 576 Kč	100 128 Kč	21 027 Kč	121 155 Kč
Březen	31	149 Kč	3 576 Kč	110 856 Kč	23 280 Kč	134 136 Kč
Duben	30	149 Kč	3 576 Kč	107 280 Kč	22 529 Kč	129 809 Kč
Květen	31	149 Kč	3 576 Kč	110 856 Kč	23 280 Kč	134 136 Kč
Červen	30	149 Kč	3 576 Kč	107 280 Kč	22 529 Kč	129 809 Kč
Červenec	31	149 Kč	3 576 Kč	110 856 Kč	23 280 Kč	134 136 Kč
Celkem				1 305 240 Kč	274 100 Kč	1 579 340 Kč

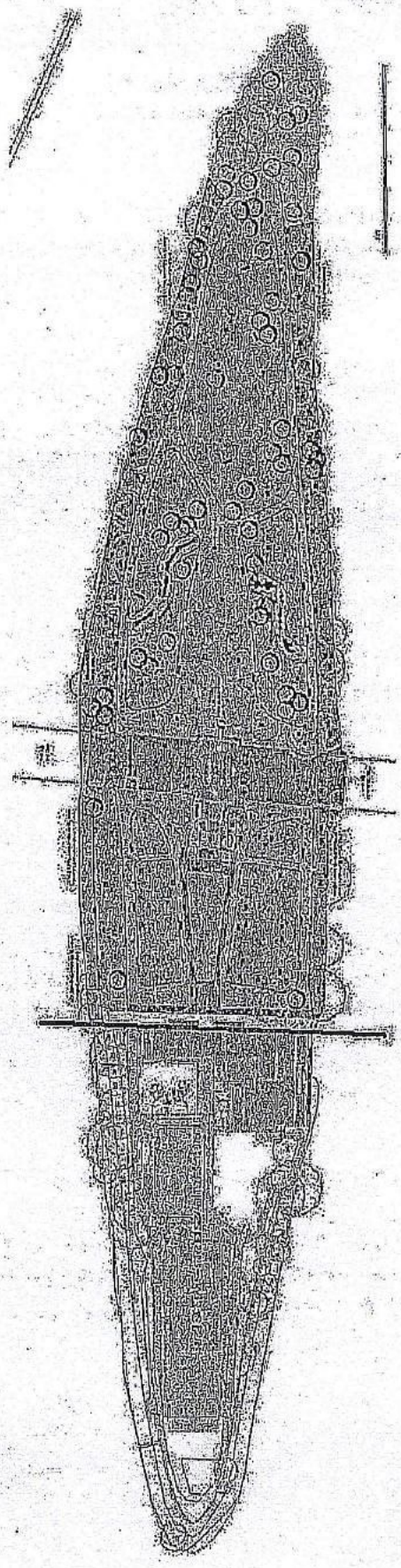

Příloha č. 1 k usnesení Rady městské části Praha 1 č. UR15_0393 ze dne 31.03.2015

NÁVŠTĚVNÍ ŘÁD STŘELECKÉHO OSTROVA

OTEVÍRACÍ DOBA:

- 1. dubna – 31. října od 06:00 do 23:00
- 1. listopadu – 31. března od 06:00 do 20:00

V souladu s obecně závaznými vyhláškami o ochraně veřejné zeleně, o zákazu požívání alkoholických nápojů na veřejných prostranstvích a o čistotě, platí na veřejném prostranství Střeleckého ostrova přísný zákaz:

- táboření, nocování, rozdělávání ohně a pořádání ohňostrojů
- užívání alkoholu a veškerých drog
- vnášení nebezpečných předmětů a provozování aktivit ohrožujících bezpečnost a zdraví návštěvníků
- volného pobíhání psů
- poškozování a znečišťování zařízení i plochy ostrova
- pořádání jakékoliv akce bez souhlasu MČ Praha 1
- jezdit na kolech, osobních transportérech typu Segway, kolečkových bruslích, skateboardech, koloběžkách a jiných nemotorových prostředcích s výjimkou vozíků pro tělesně postižené
- používání zesilovacích zařízení bez souhlasu MČ Praha 1
- vstupu do břehových porostů – prostoru mezi parkovou cestou a Vltavou

Instalované herní prvky na dětském hřišti jsou pro děti od 3 do 15 let věku. U malých dětí je nutný trvalý dozor dospělé osoby. Nevstupujte na herní prvky, pokud je jejich povrch vlhký, namrzlý, nebo zjistíte-li na nich závadu. Na dětském hřišti je především zakázáno:

- poškozovat a znečišťovat zařízení
- kouřit
- vstupovat se zvířaty

Upozorňujeme, že vodní plocha není určena ke koupání. V okolí ostrova jsou plavební dráhy s velkým množstvím plavidel. Pražské jezy zde navíc vytváří silný proud. Hrozí zranění či utonutí!

Děkujeme, že:

- udržujete čistotu a pořádek, instalovaná zařízení používáte pouze k určeným účelům,
- neobtěžujete ostatní návštěvníky nadměrným hlukem, dbáte pokynů správce ostrova a respektujete návštěvní řád ostrova.

Svěřená správa ostrova:

MČ Praha 1, Odbor životního prostředí, Vodičkova 18, 115 68 - Praha 1, tel.: 221 097 111.

Tísňové volání: 112

Návštěvní řád je závazný a každý návštěvník je povinen jej dodržovat. Za porušení návštěvního řádu hrozí vykázní! Porušení zákazu pití alkoholu a užívání veškerých drog bude řešeno přivoláním policie.

