

SMLOUVA O DÍLO

CES - 337/2025

N006/25/V00015583

na dodávku stavebních prací:

„REKONSTRUKCE STŘECHY – HS PLASY“

uzavřená podle ustanovení § 2586 a následujících zákona č. 89/2012 Sb., občanského zákoníku, ve znění pozdějších předpisů (dále jen občanský zákoník)

I. Smluvní strany

1.1 Objednatel:

ČESKÁ REPUBLIKA – Hasičský záchranný sbor Plzeňského kraje

sídlo: Kaplířova 9, 320 68 Plzeň

IČ: 70883378

DIČ: není plátcem DPH

tel.:

fax:

Bankovní spojení:

č. ú. :

zastoupená:

Datová schránka:

brig. gen. Ing. Františkem Pavlasem,
ředitelem HZS Plzeňského kraje
p36ab6k

(dále jen „objednatel“)

1.2 Zhotovitel:

PREMIUM Plzeň s.r.o.

sídlo: č.p. 87, 332 04 Nezavětice

adresa pro doručování: Nezavětice 87, 332 04 Nezavětice

IČ: 03927377

DIČ: CZ03927377

tel.:

e-mail:

Bankovní spojení:

č. ú.:

Statutární zástupce: Miroslava Němcová, jednatelka společnosti

Zástupce pověřený realizací díla:

Datová schránka: yy8zkw7

Zapsána v obchodním rejstříku, vedené Krajským soudem v Plzni, oddíl C, vložka 30921

(dále jen „zhotovitel“)

II. Předmět smlouvy

1. Předmětem smlouvy je rekonstrukce valbové střechy ve tvaru „L“ nad zastavěnou plochou hlavní budovy o ploše 370 m² nacházející se v areálu HS Plasy, Pivovarská 122, 331 01 Plasy na pozemku p.č. st. 2/3 v k.ú. Plasy (dále jen „předmět smlouvy“ nebo „dílo“).

Předmět smlouvy bude prováděn podle Technické specifikace, která tvoří Přílohu č. 1 této smlouvy a v souladu se Soupisem provedených prací a materiálu (oceněný výkaz výměr), který tvoří Přílohu č. 2 této smlouvy.

2. Stavební a montážní práce budou prováděny v souladu s platnými normami ČSN, EN a dalšími souvisejícími předpisy pro předmět smlouvy, platnými na území ČR. Práce budou prováděny za provozu areálu HS Plasy, Pivovarská 122, 331 01 Plasy, s omezeními specifikovanými při předání staveniště.
3. Touto smlouvou se zhotovitel zavazuje k provedení díla, v rozsahu a kvalitě touto smlouvou a jejími Přílohami č. 1 a č. 2 požadovaném a objednatel k zaplacení sjednané ceny za jeho řádné provedení.
4. Výběrové řízení týkající se předmětu smlouvy bylo vyhlášeno dne 14.5. 2025 v souladu s § 31 zákona č. 134/2016 Sb., o zadávání veřejných zakázek, v platném znění, jako veřejná zakázka malého rozsahu pod č.j. HSPM-1525-2/2025 ÚE, prostřednictvím elektronického nástroje NEN č. VZ **N006/25/V00015583**.

III. Doba a místo plnění díla

1. Místem plnění díla je **areál HS Plasy, Pivovarská 122, 331 01 Plasy**.
2. Zhotovitel se zavazuje zahájit práce na díle po podpisu smlouvy a dokončit a předat dílo objednateli **nejpozději do 15.10.2025**.
3. Dílo bude předáno na základě předávacího protokolu, jenž bude podepsán oprávněnými zástupci obou smluvních stran.

IV. Cena díla

1. Smluvní strany sjednávají cenu díla podle této smlouvy ve výši:

Cena díla bez DPH	1 426 496,00 Kč
DPH ve výši 21 %	299 564,16 Kč
Celková cena díla včetně DPH	1 726 060,16 Kč

(slovy: jedenmilionsedmsetdvacetšesttisícšedesátkorunčeských 16/100)

2. Sjednaná cena je cenou nejvýše přípustnou a zahrnuje veškeré náklady zhotovitele spojené s provedením díla.
3. Dojde-li v průběhu realizace této smlouvy ke změně výše sazby DPH, bude tato účtována podle platných předpisů.

V. Platební podmínky

1. Úhrada za provedené práce v průběhu realizace díla bude prováděna na základě dílčích faktur, vystavených dle skutečného věcného plnění zpětně za uplynulé období, a to vždy po písemném odsouhlasení provedených prací objednatelem (dále jen „soupis provedených prací“).
2. Zhotovitel vystavuje a objednateli předkládá k odsouhlasení soupis provedených prací. Kontrolu soupisu provedených prací provede objednatel do 5 pracovních dnů od jeho obdržení od zhotovitele. Faktura se soupisem provedených prací bude před odesláním k proplacení odsouhlasena odpovědnou osobou objednatele (viz č. IX této smlouvy).
3. Splatnost faktury je **30 kalendářních dní** ode dne doručení objednateli. Faktura se považuje za proplacenou okamžikem odepsání fakturované částky z účtu objednatele ve prospěch účtu zhotovitele. Přílohou závěrečné faktury bude kopie zápisu o předání a převzetí díla.
4. Neobsahuje-li faktura povinnou náležitost v souladu se zák. č. 235/2004 Sb., o dani z přidané hodnoty, v platném znění a § 435 občanského zákoníku, nebo dohodnutou náležitost, je objednatel oprávněn fakturu vrátit zhotoviteli. Dnem odeslání vadné faktury přestává běžet lhůta splatnosti a běží znovu od počátku dnem doručení nové faktury.
5. Smluvní strany se dohodly, že platba bude objednatelem provedena v Kč, výhradně na účet zhotovitele zřízený na území ČR a uvedený v čl. I. této smlouvy, který musí být registrovaný v databázi „Registru plátců DPH“.
6. V případě, že faktura bude uhrazena opožděně prokazatelně z důvodů na straně banky, není objednatel po tuto dobu v prodlení s placením faktury.
7. Objednatel prohlašuje, že neposkytne zhotoviteli zálohu a nepřipouští platbu v hotovosti.

VI. Vady díla

1. Objednatel je oprávněn odmítnout převzetí díla pro vady a nedodělky, které brání řádnému užívání díla. Tato skutečnost bude písemně sdělena zhotoviteli.
2. Zhotovitel poskytne objednateli záruku:
 - min. 60 měsíců na dílo, materiál a provedené práce ode dne protokolárního předání a převzetí díla.
3. Výskyt záručních vad oznámí objednatel zhotoviteli bez zbytečného odkladu po jejich zjištění písemnou formou (e-mailem) na [redacted]. Zhotovitel je povinen sdělit objednateli své stanovisko k reklamaci a zároveň s ním dohodne termín a způsob odstranění vad.
4. Na písemné ohlášení vad je zhotovitel povinen zahájit opravu do 2 pracovních dnů ode dne doručení. Oprava musí být dokončena do 15 pracovních dnů, pokud se smluvní strany nedohodnou jinak, vzhledem k rozsahu a charakteru opravy.
5. Zhotovitel prohlašuje, že je jediným garantem plnění této smlouvy a na jeho vrub budou řešeny veškeré záruky.

6. Veškeré náklady objednatele související s opravou vad v záruční době budou hrazeny zhotovitelem.
7. Uzané reklamace, které nemohou být odstraněné opravou, budou řešeny výměnou vadného dílu za díl nový na náklady zhotovitele.

VII. Smluvní sankce

1. Zhotovitel je povinen zaplatit objednateli za nedodržení termínu předání díla smluvní pokutu ve výši 0,1 % z celkové ceny díla včetně DPH za každý, i započatý kalendářní den prodlení.
2. Objednatel je povinen zaplatit zhotoviteli při prodlení s úhradou faktury úrok z prodlení ve výši 0,1 % z celkové oprávněně fakturované částky včetně DPH za každý, i započatý kalendářní den prodlení.
3. Za prodlení s odstraněním vad reklamovaných v záruční době v dohodnutých termínech je zhotovitel povinen zaplatit objednateli za každou vadu smluvní pokutu ve výši 1000,- Kč za každý, i započatý kalendářní den prodlení.
4. Za prodlení s odstraněním vad a nedodělků zjištěných při předání a převzetí díla je zhotovitel povinen zaplatit objednateli za každou vadu a nedodělek smluvní pokutu ve výši minimálně 1000,- Kč za každý, i započatý kalendářní den prodlení.
5. Smluvní sankce hradí povinná strana bez ohledu na to, zda a v jaké výši vznikla druhé smluvní straně v této souvislosti škoda, která je vymahatelná v plné výši samostatně vedle smluvní sankce.
6. Všechny výše uvedené smluvní sankce považují smluvní strany za přiměřené povaze a významu závazku, který zajišťují.
7. Smluvní sankce jsou splatné do 30 kalendářních dnů od data, kdy byla povinné straně doručena písemná výzva k jejich zaplacení oprávněnou stranou, a to na účet oprávněné strany uvedený v písemné výzvě.

VIII. Odstoupení od smlouvy

1. Objednatel a zhotovitel jsou oprávněni odstoupit od smlouvy v souladu s ustanovením § 2001 a násl. občanského zákoníku.
2. Objednatel je oprávněn odstoupit od této smlouvy, jestliže vůči zhotoviteli je zahájeno insolvenční řízení nebo je zhotovitel v úpadku (zákon č. 182/2006 Sb., o úpadku a způsobech jeho řešení (insolvenční zákon), ve znění pozdějších předpisů).

IX. Kontaktní osoby

1. Za objednatele je ve věcech technických oprávněn jednat:



2. Za zhotovitele je ve věcech technických oprávněn jednat:



X. Ostatní ujednání

1. Závazkový vztah založený touto smlouvou se ve věcech výslovně neupravených touto smlouvou řídí občanským zákoníkem, v platném znění.
2. Vlastnické právo ke zhotovené věci náleží po celou dobu realizace díla objednateli.
3. Zhotovitel je povinen postupovat při provádění díla tak, aby nedošlo ke vzniku škody na zdraví a majetku jiných osob, k nadměrnému obtěžování okolí místa provádění díla, ke znečišťování komunikací, apod. Poruší-li zhotovitel tuto povinnost, odpovídá za vzniklou škodu.
4. Zhotovitel odpovídá při provádění díla za dodržování předpisů o BOZP a požární ochraně.
5. Zhotovitel se zavazuje předložit na vyžádání objednatele doklady prokazující druh materiálu použitého k provedení díla.
6. Zhotovitel je povinen po dokončení díla vyklidit staveniště do doby předání díla. V této době zhotovitel na své náklady odborným způsobem odstraní odpady pocházející z jeho činnosti a provede úklid staveniště.
7. V případě, že pracovním postupem budou zakryty nebo se stanou nepřístupnými části díla, je zhotovitel povinen vyzvat objednatele ke kontrole díla před provedením těchto prací. Nedostaví-li se objednatel ke kontrole, aniž by mu v tom bránila důležitá překážka, je zhotovitel oprávněn pokračovat v provádění díla.
8. Veškeré spory mezi smluvními stranami budou řešeny nejprve smírně. Nebude-li smírného řešení dosaženo, budou spory řešeny v soudním řízení před věcně a místně příslušným českým soudem podle českého právního řádu.
9. Tato smlouva nabývá platnosti dnem podpisu smluvních stran a podle § 6 odst. 1 zákona č. 340/2015 Sb., o zvláštních podmínkách účinnosti některých smluv, uveřejňování těchto smluv a o registru smluv, ve znění pozdějších předpisů, účinnosti dnem uveřejnění prostřednictvím registru smluv.
10. Smlouvu lze měnit pouze oboustranně podepsaným a číslovaným dodatkem.
11. Smluvní strany uzavírají tuto smlouvu v souladu se zákonem č. 110/2019 Sb., o zpracování osobních údajů a podle Nařízení Evropského parlamentu a Rady (EU) 2016/679 ze dne 27. dubna 2016 o ochraně fyzických osob v souvislosti se zpracováním osobních údajů a o volném pohybu těchto údajů a o zrušení směrnice 95/46/ES (obecné nařízení o ochraně osobních údajů).
12. Přílohami této smlouvy jsou:
Příloha č. 1 - Technická specifikace - 4 listy
Příloha č. 2 - Soupis provedených prací a materiálu (oceněný výkaz výměr) – 1 list
13. Tato smlouva je vyhotovena v elektronické podobě. Smluvní strana podepisující tuto smlouvu jako druhá v pořadí je povinna prokazatelně doručit podepsanou smlouvu druhé smluvní straně.

V Plzni dne viz el. podpis



za zhotovitele
Miroslava Němcová
jednatelka společnosti

V Plzni dne viz. el. podpis



za objednatele
brig. gen. Ing. František Pavlas
ředitel HZS Plzeňského kraje

Technická specifikace k veřejné zakázce **„REKONSTRUKCE STŘECHY – HS PLASY (nové vyhlášení)“**

Místo: Pivovarská 122, 331 01 Plasy

Zadavatel: Hasičský záchranný sbor Plzeňského kraje

PŘEDMĚT ZAKÁZKY:

Účelem stavby je rekonstrukce valbové střechy ve tvaru „L“ nad zastavěnou plochou hlavní budovy o ploše 370 m² nacházející se v areálu HS Plasy, Pivovarská 122, 331 01 Plasy.

TECHNICKÉ ŘEŠENÍ:

Stávající stav – dochází k opakovanému zatékání střechou nad hlavní budovou. Proti zatečení bylo provedeno několik oprav, ale bez trvalého zamezení zatékání. Porušením vrchního povrchu střechy dochází při dešti k protékání vody skladbou střechy a zatékání do vnitřních prostor budovy (šatny, toaleta, umývárna, skladů, služebních místností a kanceláře).

Podrobná specifikace prací:

1. Demontáž hromosvodu, komíneků, žlabů, svodů a ostatních klempířských prvků.
2. Montáž lešení, je možná pouze na dvou stranách opravované střechy. Na třetí straně je nutno zabezpečit výjezd MPT.
3.
 - a. Demontáž stávající skladby střechy (plechy, fólie a laťování).
 - b. Likvidace staré fólie. Demontované laťování a plechy si zadavatel zlikviduje vlastními prostředky.
 - c. Položení difuzní fólie min. 150 g/m² v celé ploše, ukončená na okapní plech.
 - d. Provedení nového laťování (latě 6x4 cm a prkenné 12 cm laťování a 12 cm mezera),
4. Montáž okapních háků, montáž komíneků, montáž nových žlabů a svodů, položení úžlabních plechů, položení okapního plechu, položení krytiny, montáž odvětrávacích pásů na nároží, montáž hřebene, montáž štítového lemování na části střechy, montáž a revize hromosvodu.

Krytina: Falcovaný plech o tloušťce 0,5 mm s nástřikem o síle 35 mikronů v barvě RAL 8004 a matném provedení dle Rozhodnutí MÚ Kralovice ze dne 1.10. 2024 (viz příloha č. 4 Zadávacích podmínek č.j. HSPM-684-2/2025 ÚE).

MÍSTNÍ A PROVOZNÍ PODMÍNKY:

- Zhotovitel bude plně respektovat provozní řád objektu;
- stavba bude realizována v objektu HS Plasy, Pivovarská 122, 331 01 Plasy. Režim provozu ostatních prostor nesmí být stavbou dotčen;
- při předání staveniště bude pověřený zástupce zhotovitele seznámen s Provozním řádem objektu. Zástupce zhotovitele poté s ním prokazatelně seznámí všechny své zaměstnance i případné subdodavatele;
- zhotovitel předloží objednateli v dostatečném předstihu před předáním staveniště a před samotným zahájením prací **seznam všech svých pracovníků**, kteří se budou účastnit na

realizaci díla. Seznam pracovníků musí obsahovat min. tyto povinné údaje: jméno a příjmení, adresu trvalého bydliště a číslo OP případně číslo pasu, která budou mít povolen vstup na staveniště;

- pracovníci, kteří budou vstupovat do budovy budou seznámeni s prostorem staveniště a prostorem, do kterého budou moci vstupovat a kde se budou moci pohybovat;
- **práce lze realizovat denně od 6:00 – 20:00 hod**, úprava pracovní doby je v odůvodněných případech možná po předchozí dohodě s VS HS Plasy;
- zadavatel umožní vybranému uchazeči pro plnění předmětu smlouvy bezplatný odběr elektrické energie a vody v místě prováděných prací. Odběrná místa (voda, elektřina) budou upřesněna po uzavření smlouvy o dílo při předání staveniště;
- po ukončení stavby budou prostory objednateli předány ve stavu finálního úklidu. Zhotovitel je povinen udržovat průběžný pořádek.

POŽADAVKY NA KVALITU A POUŽITÍ MATERIÁLU:

- dodavatel ručí za kvalitu své práce a za provedení předmětu plnění v souladu s technickou specifikací odběratele, uvedenou v odsouhlasené smlouvě o dílo, včetně použitých materiálů a povrchových úprav;
- zhotovitel předloží prohlášení o shodě stanovená zákonem č. 22/1997 Sb., o technických požadavcích na výrobky a technickými předpisy, způsobem odpovídajícím stanoveným postupům posuzování shody.

VEDENÍ STAVEBNÍHO DENÍKU:

- **Zhotovitel po dobu výstavby řádně povede stavební deník**, vedením stavebních prací bude pověřena osoba vykonávající funkci stavbyvedoucího ve smyslu ust. § 164 zákona č. 283/2021 Sb., stavební zákon, ve znění pozdějších předpisů, který má pro tuto činnost oprávnění podle zákona č. 360/1992 Sb., o výkonu povolání autorizovaných architektů a výkonu povolání autorizovaných inženýrů a techniků činných ve výstavbě (autorizační zákon), ve znění pozdějších předpisů;
- zhotovitel bude vést pravidelné **denní záznamy ve stavebním deníku**.

DALŠÍ POVINNOSTI ZHOTOVITELE:

- umožnit zástupci zadavatele provádění kontrolní prohlídky rozestavěné stavby a zajistit účast stavbyvedoucího na pravidelných kontrolních dnech stavby
- likvidace, odvoz a uložení vybouraných hmot a stavební sutí na skládku včetně uhrazení poplatku za uskladnění v souladu s ustanoveními zákona č. 185/2001 Sb., o odpadech, ve znění pozdějších předpisů (dále jen „zákon o odpadech“) a doložení dokladu o likvidaci odpadu a obalu v souladu se zákonem o odpadech při převímacím řízení. Skládku pro odpady ze stavební a montážní činnosti si zajistí zhotovitel, skládkovné je součástí ceny díla.
- uvedení všech povrchů dotčených stavbou do původního stavu
- úklid staveniště před protokolárním předáním a převzetím díla, zakrývání vybavení kanceláří, opatření pro zabránění šíření prachu a hluku (zástěny)
- zajištění bezpečnosti práce a ochrany životního prostředí v souladu s platnými právními předpisy, zejména zákoníkem práce, zákonem o zajištění BOZP a prováděcími předpisy
- odstranění případných závad zjištěných při závěrečné kontrolní prohlídce staveb.

ZAŘÍZENÍ STAVENIŠTĚ, MANIPULAČNÍ PROSTOR:

- zadavatel poskytne ve spolupráci s uživatelem objektu plochy v míře nezbytně nutné pro zařízení staveniště zhotovitele, a to na základě vzájemné dohody.

- zhotoviteli bude bezplatně poskytnut přístup k odběru vody a elektřiny v místě staveniště, odběr v objemu nezbytně nutném pro zhotovení předmětné stavby.
- zhotoviteli bude umožněno užívat sociální zařízení v prostorách objednatele.

FOTODOKUMENTACE:

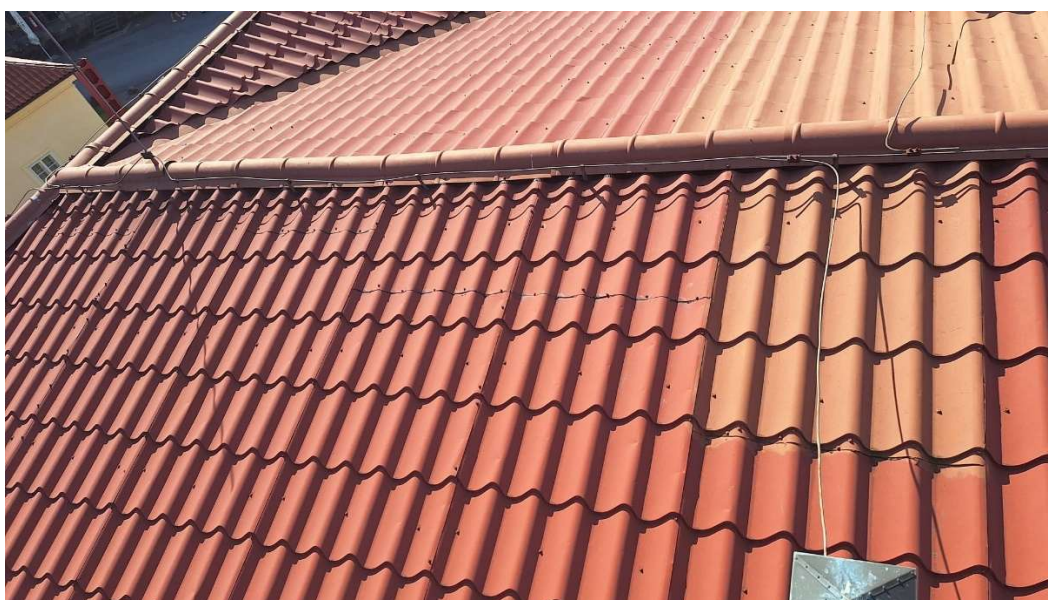

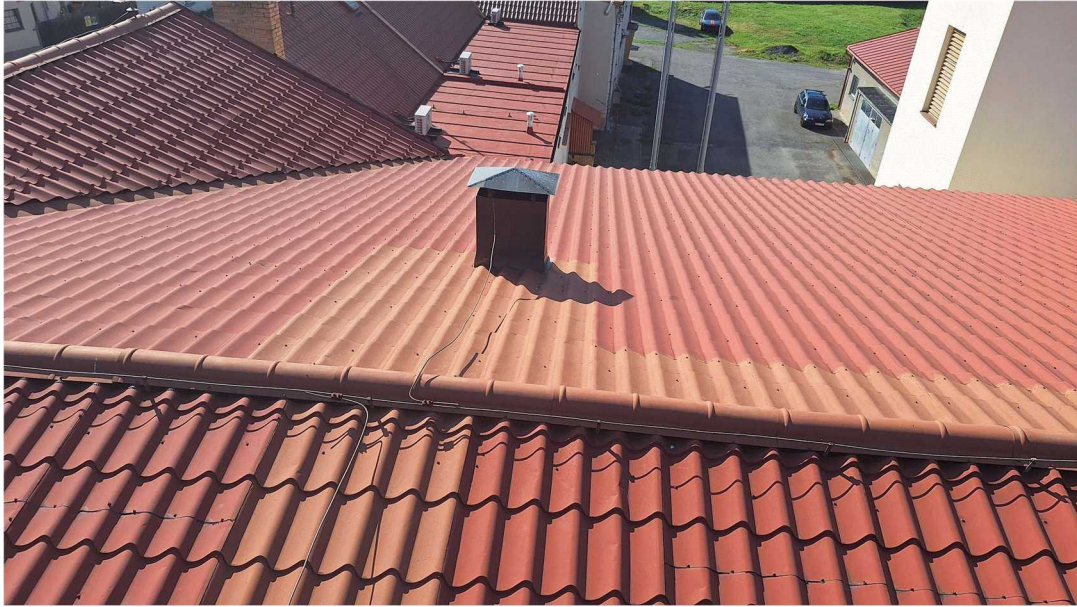

CENOVÁ KALKULACE – REKONSTRUKCE STŘECHY HS PLASY**DODAVATEL:**

PREMIUM Plzeň s.r.o.

Nezbavětice 87, 332 04 Nezvěstice

IČO 03927377 DIČ CZ03927377

jednatel:

email:

bank.spojení:

Stavba: **Rekonstrukce střechy - HS Plasy**

Místo: Pivovarská 122, 331 01 Plasy

Zadavatel: Hasičský záchranný sbor Plzeňského kraje

Rozpis prací a materiálů

	Popis	MJ	množství	J. cena (Kč)	Cena celkem (Kč)
	Demontáže				
Demontáže	Hřeben plechový	1 bm	55	122,00	6 710,00
Demontáže	Plechová krytina	1 m2	510	112,00	57 120,00
Demontáže	Laťování pod taškami 30 - 40 (včetně kontra a folie)	1 m2	510	32,00	16 320,00
Demontáže	Likvidace folie	1m2	510	18,00	9 180,00
Demontáže	Ventilace	1 ks	2	360,00	720,00
Demontáže	Žlaby a háky	1 bm	76	82,00	6 232,00
Demontáže	Svody a objímky	1 bm	22	76,00	1 672,00
Demontáže	Oplechování vše	1 bm	25	86,00	2 150,00
Demontáže	Demontáž bleskosvodu	1 bm	90	62,00	5 580,00
Demontáže	Přesun hmot	1 t	4	3 600,00	14 400,00
	Montáže				
Ostatní	Nájem stavebního výtahu GEDA	1 m2	510	52,00	26 520,00
Ostatní	Lešení - stavba a demontáž	1m2	250	225,00	56 250,00
Ostatní	Bednění - materiál s namořením	1m2	510	342,00	174 420,00
Příprava střechy	Folie gr. 150 s kontralatí a těsněním 6x4 imp.	1 m2	510	290,00	147 900,00
Příprava střechy	Okapnice pod folii	1bm	76	176,00	13 376,00
Příprava střechy	Nárožní lať	1 bm	32	46,00	1 472,00
Příprava střechy	Hřebenová lať	1 bm	23	46,00	1 058,00
Příprava střechy	Bednění do úžlabí (šroubované)	1 bm	21	255,00	5 355,00
Příprava střechy	Bednění do nároží	1 bm	63	255,00	16 065,00
Příprava střechy	Větrací kovový pás proti ptákům a kunám	1bm	76	189,00	14 364,00
Příprava střechy	Folie do úžlabí	1 bm	11	115,00	1 265,00
Příprava střechy	Foliová větrací kapsa na hřebene	1bm	23	210,00	4 830,00
Plech lakovaný	Plech pod štítové lemování rš	1 bm	14	588,00	8 232,00
	Okapový systém (150/98) RAL 8004				
Žlabovina	Žlabový hák	1 ks	80	189,00	15 120,00
Žlabovina	Podokapní žlab	1 bm	76	398,00	30 248,00
Žlabovina	Žlabové čelo	1ks	4	42,00	168,00
Žlabovina	Žlabová spojka včetně výztuhy	1 ks	19	145,00	2 755,00
Žlabovina	Kotlík lisovaný	1 ks	4	285,00	1 140,00
Žlabovina	Žlabový roh	1 ks	3	722,00	2 166,00
Žlabovina	Objímka do zdi (včetně šroubu 200mm)	1 ks	12	172,00	2 064,00
Žlabovina	Okapový svod	1bm	26	436,00	11 336,00
Žlabovina	Římsové koleno	1 ks	4	680,00	2 720,00
Žlabovina	Výtokové koleno	1 ks	2	680,00	1 360,00
	Krytina 0,5mm 35 µm - RAL 8004 matná				
Click	Střihání a montáž do nároží	1 bm	66	165,00	10 890,00
Click	Střihání a montáž do úžlabí	1 bm	21	165,00	3 465,00
Click	Falcovaný plech - systém click 0,5mm 35 µm	1m2	510	628,00	320 280,00
Click	Hřebenová lišta L500	1 Ks	90	795,00	71 550,00
Click	Nárožní lišta I 2000	1ks	33	795,00	26 235,00
Click	Zakládací okapní lišta	1bm	76	525,00	39 900,00
Click	Štít lem	1bm	14	540,00	7 560,00
Click	Větrací hřeben	1 bm	23	310,00	7 130,00
Click	Nároží	1 bm	66	748,00	49 368,00
Click	Zapuštěné úžlabí s pojistnou drážkou	1bm	11	610,00	6 710,00
Click	Výstřih konců plechů	1ks	171	220,00	37 620,00
Click	Samolepicí těsnící páska 30 x 3	1 bm	120	48,00	5 760,00
Click	Spojovací a kotvicí materiál	m2	510	18,00	9 180,00
Click	Sněhová zábrana 2 trubka na click	1 bm	40	1 050,00	42 000,00
Click	Ukončení nároží	1ks	3	340,00	1 020,00
Click	Rozdělovací hřebenáč	1 ks	2	1 890,00	3 780,00
Krytina	Přesun hmot	1 t	5	5 800,00	29 000,00
Ventilační komínky	Ventilační komínky	1ks	2	3 100,00	6 200,00
Bleskosvod	Nové drážky PZ a drát AlFeSi s montáží (bez revize)	1 bm	90	452,00	40 680,00
Ostatní	Dovoz materiálu a osobní a nákladní doprava	1 ks	1	35 800,00	35 800,00
Ostatní	Režie a ostatní náklady	1 ks	1	12 100,00	12 100,00

Cena celkem bez DPH (Kč)	1 426 496,00
Cena celkem s DPH (Kč)	1 726 060,16