

KUPNÍ SMLOUVA č. CES-318/2025

dle § 2079 a násl. zákona č. 89/2012 Sb., občanský zákoník, ve znění pozdějších předpisů,
(dále jen „občanský zákoník“)

Článek 1 Smluvní strany

Kupující:	Česká republika – Hasičský záchranný sbor Plzeňského kraje		
	Sídlo: Kaplířova 9, Plzeň 20, PSČ 320 68		
	Kontaktní adresa: Kaplířova 9, P.O. BOX 18, 320 68 Plzeň 20		
	IČ: 70883378	DIČ:	
	Bankovní spojení: [redacted]	Číslo účtu: [redacted]	
	Zastoupená:		
	brig. gen. Ing. Františkem Pavlasem, ředitelem HZS Plzeňského kraje		
	Datová schránka: p36ab6k		
	Kontaktní osoba: [redacted]		
	tel.: [redacted]	fax: [redacted]	e-mail: [redacted]

(dále jen „kupující“) na straně jedné

a

Prodávající:	VESTIMENTUM s.r.o.		
	Sídlo: Dlouhá 705/16, Staré Město, 110 00 Praha 1		
	IČ: 03650014	DIČ:	CZ03650014
	zapsána ve veřejném rejstříku, vedeným Městským soudem v Praze, oddíl C, vložka 235648		
	Podnikatelé nezapsaní v obchodním rejstříku uvedou údaj o zápisu do jiné evidence, v níž jsou zapsáni (např. živnostenský rejstřík - § 435 občanského zákoníku)		
	Bankovní spojení: [redacted]	Číslo účtu: [redacted]	
	Jednající (zastoupený): Janem Podlipným, jednatelem		
	Datová schránka:	buqtyk9	
	tel.: [redacted]	fax: [redacted]	e-mail: [redacted]
	Kontaktní osoba: [redacted]		
	tel.: [redacted]	fax: [redacted]	e-mail: [redacted]

(dále jen „prodávající“) na straně druhé

Článek 2 Předmět kupní smlouvy

1. Předmětem této kupní smlouvy je nákup **214 kusů košil bílých s dlouhým a krátkým rukávem, halenek bílých s dlouhým a krátkým rukávem** (dále jen „zboží“) specifikovaných v příloze č. 2.
2. Kupující se zavazuje řádně dle podmínek této smlouvy dodané zboží od prodávajícího převzít a zaplatit prodávajícímu sjednanou cenu podle článku 3 této kupní smlouvy.

3. Tabulka velikostí s uvedeným počtem kusů je uvedena v příloze č. 1 této kupní smlouvy.

Článek 3 Kupní cena

Ceny předmětu smlouvy (výstrojních součástí) jsou stanoveny takto:

za **91 kusů košil bílých s dlouhým rukávem vč. měřenek:**

- Bez DPH 58.661,16 Kč
- DPH 21 % 12.318,84 Kč
- **Celkem vč. DPH 70.980,00 Kč**

(slovy: sedmdesáttisícdevětsetosmdesátkorunčeských 00/100);

za **1 kus košile bílé s dlouhým rukávem vč. měřenky:**

- Bez DPH 644,63 Kč
- DPH 21 % 135,37 Kč
- **Celkem vč. DPH 780,00 Kč**

za **89 kusů košil bílých s krátkým rukávem vč. měřenek:**

- Bez DPH 54.429,75 Kč
- DPH 21 % 11.430,25 Kč
- **Celkem vč. DPH 65.860,00 Kč**

(slovy: šedesáptřicetšedesátkorunčeských 00/100);

za **1 kus košile bílé s krátkým rukávem vč. měřenek:**

- Bez DPH 611,57 Kč
- DPH 21 % 128,43 Kč
- **Celkem vč. DPH 740,00 Kč**

za **7 kusů halenky bílé s dlouhým rukávem:**

- Bez DPH 4.396,69 Kč
- DPH 21 % 923,31 Kč
- **Celkem vč. DPH 5.320,00 Kč**

(slovy: pět tisíc třicet dvaadvacet korunčeských 00/100);

za **1 kus halenky bílé s dlouhým rukávem:**

- Bez DPH 628,10 Kč
 - DPH 21 % 1 31,90 Kč
 - **Celkem vč. DPH 760,00 Kč**
-

za **27 kusů halenky bílé s krátkým rukávem vč. měřenek:**

- Bez DPH 16.066,12 Kč
- DPH 21 % 3.373,88 Kč
- **Celkem vč. DPH 19.440,00 Kč**

(slovy: devatenácttisícčtyřistačtyřicetkorunčeských 00/100);

za **1 kus halenky bílé s krátkým rukávem vč. měřenek:**

- Bez DPH 595,04 Kč
- DPH 21 % 124,96 Kč
- **Celkem vč. DPH 720,00 Kč**

Celková kupní cena za 214 kusů košil a halenek:

- **Bez DPH 133.553,72 Kč**
- **DPH 21 % 28.046,28 Kč**
- **Celkem vč. DPH 161.600,00 Kč**

(slovy: stošedesátjedentisícšestsetkorunčeských 00/100);

Tato sjednaná kupní cena je konečná. V této ceně jsou již zahrnuty veškeré náklady spojené s výrobou a dodáním zboží, zejména včetně balného, cla, nákladů na přepravu, pojištění, cenových, inflačních, měnových výkyvů, zhotovení měřenek apod. Tato cena může být změněna pouze na základě právních předpisů, a to při změnách daňových sazeb (DPH).

Článek 4

Termín a místo dodání, nabytí vlastnického práva

1. Prodávající se zavazuje dodat předmět plnění **nejpozději do 30. listopadu 2025.**
2. Prodávající se zavazuje dodávat zboží ve velikostech požadovaných kupujícím.
3. Značení zboží a balení musí být provedeno v souladu s technickou specifikací v příloze č. 1 rámcové dohody.
4. Místem dodání jsou tyto kontaktní adresy kupujícího:

HZS PLK, Krajské ředitelství, Kaplířova 9, 320 68 Plzeň

Kontaktní osoba: [redacted]

e-mail: [redacted]

HZS PLK - územní odbor Domažlice, Břetislavova 158, 344 01 Domažlice

Kontaktní osoba: [redacted]

e-mail: [redacted]

HZS PLK - územní odbor Plzeň, U Hasičů 1, 323 00 Plzeň

Kontaktní osoba: [redacted]

e-mail: [redacted]

e-mail: [redacted]

Kupující nabývá vlastnického práva ke zboží, jakmile jsou mu předány po potvrzení dodacího listu.

5. Dodací list musí obsahovat tyto údaje:
 - číslo dodacího listu,
 - název předmětu plnění,
 - počet kusů,
 - rozpis velikostí,
 - měsíc/rok výroby,
 - osoba, která převzala plnění za kupujícího
 - identifikační údaje prodávajícího
 - číslo kupní smlouvy

Článek 5

Vady

1. Prodávající je povinen dodat zboží v množství a jakosti dle této kupní smlouvy a při dodržení obchodních podmínek sjednaných v této kupní smlouvě včetně podmínek pro přepravu do místa dodání. Kupující je povinen řádně dle podmínek této kupní smlouvy dodané zboží převzít a zaplatit kupní cenu.
2. Poruší-li prodávající povinnosti stanovené v bodu 1. tohoto článku kupní smlouvy, jedná se o vady plnění. Za vady plnění se považuje i dodání jiného druhu zboží, než určuje tato kupní smlouva. Kupující je povinen reklamovat vady bezodkladně po jejich zjištění.
3. Zjistí-li kupující vady týkající se jakosti dodaného zboží již při dodání, je oprávněn odmítnout jejich převzetí a od této kupní smlouvy odstoupit. To platí i při dodání jiného druhu zboží, než určuje tato kupní smlouva. Odstoupení od kupní smlouvy bezodkladně kupující písemně oznámí prodávajícímu.
4. Vady, které se týkají jakosti dodaného zboží, které kupující zjistí až po převzetí dodávky, je prodávající povinen odstranit nejpozději do 30 kalendářních dnů od oznámení reklamace. Prodávající odstraní vady bezúplatně dodáním náhradního plnění v množství a jakosti dle kupní smlouvy. Obdobně postupuje prodávající i v případě, nevyužije-li kupující svého práva na odstoupení od smlouvy podle bodu 3. tohoto článku kupní smlouvy.
5. Ujednáním o náhradním plnění není dotčena odpovědnost prodávajícího za škodu.
6. Na dodávky zboží bude poskytnuta prodávajícím záruka za jakost, která zaručuje, že zboží bude odpovídat specifikaci stanovené kupní smlouvou a budou prosté právních vad. Prodávajícím bude poskytnuta záruční doba v délce 24 měsíců.

Článek 6

Platební podmínky

1. Platba za uskutečněné dodávky zboží bude prováděna bezhotovostním platebním převodem na základě **jedné faktury** vystavené prodávajícím do 14 kalendářních dnů po řádném předání a převzetí celé dodávky kupujícím. Přílohou této faktury bude zástupci obou stran podepsaný dodací list potvrzující, že dodávka zboží byla dodána kupujícímu v požadovaném množství a kvalitě.
2. Faktura musí obsahovat číslo této kupní smlouvy, ke které se dodávka vztahuje a dále vyčíslení zvlášť ceny za zboží v Kč bez DPH, zvlášť DPH

a celkovou cenu za zboží v Kč včetně DPH a všechny údaje uvedené v § 29 zákona č. 235/2004 Sb., o dani z přidané hodnoty, ve znění pozdějších předpisů a § 435 občanského zákoníku.

3. Faktura je splatná do 30 kalendářních dnů ode dne jejího prokazatelného doručení příslušnému kupujícímu na jeho kontaktní adresu, uvedenou v čl. 1 této kupní smlouvy.
4. Faktura je považována za proplacenou okamžikem odepsání příslušné finanční částky z účtu kupujícího ve prospěch účtu prodávajícího. Pokud kupující uplatní nárok na odstranění vady zboží ve lhůtě splatnosti faktury, není kupující povinen až do odstranění vady uhradit cenu zboží. Okamžikem odstranění vady zboží začne běžet nová lhůta splatnosti faktury v délce do 30 kalendářních dnů.
5. Faktury předložené v prosinci musí být doručeny kupujícímu nejpozději do 7. dne tohoto měsíce. Při doručení po tomto termínu nelze fakturu proplatit v daném roce a splatnost bude stanovena na 90 kalendářních dnů. Prodávající bere na vědomí, že kupující vzhledem k ročnímu rozpočtovému cyklu organizační složky státu při podstatnějším prodlení s dodávkou zboží (čl. 7, bod 1 této smlouvy) či faktury nemůže do uvolnění rozpočtových prostředků v následujícím roce uhradit kupní cenu; v tomto případě se kupující nedostává do prodlení a není povinen hradit smluvní ani zákonný úrok z prodlení ani strpět jiné právní dopady této skutečnosti. Prodávající bere na vědomí, že ze strany kupujícího nelze proplatit faktury v období od druhé poloviny prosince do konce první poloviny března.
6. Kupující je oprávněn před uplynutím lhůty splatnosti vrátit prodávajícímu bez zaplacení fakturu, která neobsahuje náležitosti stanovené touto kupní smlouvou nebo obecně závaznými právními předpisy, není doložena kopií potvrzeného dodacího listu, obsahuje jiné cenové údaje nebo jiný druh plnění než dohodnutý v této kupní smlouvě nebo budou-li tyto údaje uvedeny chybně, a to s uvedením důvodu vrácení. Prodávající je povinen v případě vrácení faktury fakturu opravit nebo vyhotovit fakturu novou. Důvodným vrácením faktury přestává běžet původní lhůta splatnosti. Nová lhůta v původní délce splatnosti běží znovu ode dne doručení opravené nebo nově vystavené faktury kupujícímu.
7. Platby budou realizovány v Kč na základě předložené faktury.
8. Zálohové platby kupující neposkytuje, nepřipouští platbu v hotovosti ani platbu předem.

Článek 7

Sankce

1. Prodávající je oprávněn požadovat na kupujícím úrok z prodlení za nedodržení termínu splatnosti faktury ve výši 0,1 % z oprávněně fakturované částky včetně DPH za každý i započatý kalendářní den prodlení. Výše sankce není omezena.
2. Kupující je oprávněn požadovat na prodávajícím smluvní pokutu za nedodržení termínu dodání zboží dle této kupní smlouvy, a to ve výši 0,1 % z ceny nedodaného předmětu smlouvy včetně DPH za každý i započatý kalendářní den prodlení. Výše sankce není omezena.
3. Kupující je oprávněn požadovat na prodávajícím smluvní pokutu za nedodržení doby pro odstranění zjištěných vad na základě reklamace, a to ve výši 500,00 (pětset) Kč, a to za každý i započatý kalendářní den prodlení. Výše sankce není omezena.

4. Úrok z prodlení a smluvní pokuty jsou splatné do 30 kalendářních dnů od data, kdy byla povinné straně doručena písemná výzva k jejich zaplacení oprávněnou stranou, a to na účet oprávněné strany uvedený v písemné výzvě. Ustanovením o smluvní pokutě není dotčeno právo oprávněné strany na náhradu škody.
5. Smluvní pokuty je kupující oprávněn započíst proti pohledávce prodávajícího.
6. Všechny výše uvedené smluvní pokuty považují smluvní strany za přiměřené povaze a významu závazku, který zajišťují.

Článek 8 Komunikace smluvních stran

1. Veškeré úkony mezi kupujícím a prodávajícím se uskutečňují písemně v listinné nebo elektronické podobě.
2. Písemnosti lze doručit osobně, prostřednictvím osoby, která provádí přepravu zásilek (kurýrní služba), prostřednictvím držitele poštovní licence podle zvláštního právního předpisu, elektronickými prostředky prostřednictvím datové schránky, nebo jiným způsobem.
3. Adresa či kontakty uvedené v této kupní smlouvě mohou být měněny jednostranným písemným oznámením doručeným příslušnou smluvní stranou druhé smluvní straně s tím, že takováto změna se stane účinnou okamžikem doručení tohoto oznámení druhé smluvní straně.

Článek 9 Ostatní ujednání

V případě požadavku ze strany kupujícího provede prodávající výměnu týkající se velikosti zboží stejného druhu. Tyto případné výměny se budou realizovat v nejkratším možném termínu od obdržení písemné žádosti na náklady prodávajícího.

Článek 10 Odstoupení od kupní smlouvy

1. Odstoupení od této kupní smlouvy dle § 2002 a násl. občanského zákoníku.
2. Kupující je oprávněn odstoupit od této kupní smlouvy, jestliže vůči prodávajícímu je zahájeno insolvenční řízení nebo je prodávající v úpadku (zákon č. 182/2006 Sb., o úpadku a způsobech jeho řešení (insolvenční zákon), ve znění pozdějších předpisů).
3. Kupující je oprávněn od této kupní smlouvy odstoupit při podstatném porušení této kupní smlouvy prodávajícím. Podstatným porušením této kupní smlouvy ze strany prodávajícího je, pokud prodávající nedodá zboží ani po uplynutí 14 kalendářních dnů po řádném termínu dodání.
4. Kupující je oprávněn odstoupit od této kupní smlouvy v souladu s ustanovením čl. 5 bod 3 této kupní smlouvy.

Článek 11 Odpovědnost za škody



Prodávající odpovídá za škodu způsobenou vadným plněním této kupní smlouvy v rozsahu stanoveném českým právním řádem, zejména pak občanským zákoníkem.

Článek 12

Závěrečná ustanovení

1. Tato kupní smlouva nabývá platnosti dnem jejího podpisu oběma smluvními stranami a je uzavřena na dobu určitou, a to do doby splnění závazků kupujícím a prodávajícím.
2. Vztahy touto kupní smlouvou neupravené se řídí právním řádem České republiky, zejména příslušnými ustanoveními občanského zákoníku. Veškeré spory mezi smluvními stranami vzniklé z této kupní smlouvy nebo v souvislosti s ní, budou řešeny pokud možno nejprve smírně. Nebude-li smírného řešení dosaženo, budou spory řešeny v soudním řízení.
3. Smluvní strany prohlašují, že předem souhlasí s možným zpřístupněním či zveřejněním celé této smlouvy v jejím plném znění, jakož i všech úkonů a okolností s touto smlouvou souvisejících, ke kterému může kdykoliv v budoucnu dojít.
4. Kupující nenese odpovědnost za jakoukoliv škodu vzniklou v souvislosti s uveřejněním či použitím informací, které byly poskytnuty prodávajícím v souvislosti s touto kupní smlouvou.
5. Proávající prohlašuje, že plněním závazků z kupní smlouvy nezasahuje do práv duševního vlastnictví třetích osob.
6. Tato kupní smlouva je uzavřena elektronicky, každá smluvní strana obdrží elektronický originál uzavřené smlouvy.
7. Kupní smlouva může být doplňována nebo měněna pouze v těch částech, které nemají vliv na podmínky zadávacího řízení a to formou postupně číslovaných dodatků. Na důkaz toho, že smluvní strany s obsahem této kupní smlouvy souhlasí, rozumí jí a zavazují se k jejímu plnění, připojují své podpisy a prohlašují, že tato kupní smlouva byla uzavřena podle jejich svobodné a vážné vůle prosté tísně.
8. Smluvní strany uzavírají tuto smlouvu v souladu se zákonem č. 110/2019 Sb., o zpracování osobních údajů a podle Nařízení Evropského parlamentu a Rady (EU) 2016/679 ze dne 27. dubna 2016 o ochraně fyzických osob v souvislosti se zpracováním osobních údajů a o volném pohybu těchto údajů a o zrušení směrnice 95/46/ES (obecné nařízení o ochraně osobních údajů).
9. Nedílnou součástí této kupní smlouvy jsou její přílohy:
Příloha č. 1 - Tabulka velikostí s uvedeným počtem kusů 1 list
Příloha č. 2 – Technická specifikace 23 listů.

Podpisy a otisky razítek smluvních stran

Kupující	Prodávající
V Plzni dne – viz el. podpis  brig. gen. Ing. František Pavlas ředitel HZS Plzeňského kraje	V Praze dne – viz el. podpis  Jan Podlipný jednatel Vestimentum s.r.o.

Halenka bílá krátký rukáv s označením - Krajské ředitelství, Kapliřova 9, 320 68 Pízeň														
Velikost	36	37/3	38	38/3	39	39/3	40	40/3	41	41/3	42	42/3	43	43/3
Počet kusů			3				1	2			6	2		
Velikost	44	44/3	45	45/3	46	46/3	47	47/3	48	48/3	49	52/3	měfenka	58/3
Počet kusů	7				1				2	1		1	1	
Celkem	27													

Halenka bílá dlouhý rukáv - Krajské ředitelství, Kapliřova 9, 320 68 Pízeň														
Velikost	36	37/3	38	38/3	39	39/3	40	40/3	41	41/3	42	42/3	43	43/3
Počet kusů							1				2			
Velikost	44	44/3	45	45/3	46	46/3	47	47/3	48	48/3	49	50	měfenka	58/3
Počet kusů	3								1					
Celkem	7													

Košile bílá krátký rukáv s označením - Krajské ředitelství, Kapliřova 9, 320 68 Pízeň														
Velikost	37	37/3	38	38/3	39	39/3	40	40/3	41	41/3	42	42/3	43	43/3
Počet kusů					3		8		4		6		5	
Velikost	44	44/3	45	45/3	46	46/3	47	47/3	48	48/3	49	49/3	měfenka	
Počet kusů	4		10		2	2	2	1	1	1			2	
Celkem	51													

Košile bílá dlouhý rukáv - Krajské ředitelství, Kapliřova 9, 320 68 Pízeň														
Velikost	37	37/3	38	38/3	39	39/3	40	40/3	41	41/3	42	42/3	43	43/3
Počet kusů					3		9		4		7		3	
Velikost	44	44/3	45	45/3	46	46/3	47	47/3	48	48/3	49	49/3	měfenka	
Počet kusů	5		5		4	1	5	1	2				2	
Celkem	51													

48 3x KT, 88 rukáv
společnosti ve 50 + a 10 cm
produktové rukáv

PLZEŇ

Košile bílá krátký rukáv s označením - ÚO Plzeň, U Hasičů 1, 323 00 Plzeň														
Velikost	37	37/3	38	38/3	39	39/3	40	40/3	41	41/3	42	42/3	43	43/3
Počet kusů					1		4		2		4		2	
Velikost	44	44/3	45	45/3	46	46/3	47	47/3	48	48/3	49	49/3	měfenka	
Počet kusů	3		1		1									
Celkem	18													

Košile bílá dlouhý rukáv - ÚO Plzeň, U Hasičů 1, 323 00 Plzeň														
Velikost	37	37/3	38	38/3	39	39/3	40	40/3	41	41/3	42	42/3	43	43/3
Počet kusů			1		2		2		3		6		1	
Velikost	44	44/3	45	45/3	46	46/3	47	47/3	48	48/3	49	49/3	měfenka	
Počet kusů	2		1										2	
Celkem	20													

DOMAŽLICE

Košile bílá krátký rukáv s označením - ÚO Domažlice, Břetislavova 158, 344 01 Domažlice														
Velikost	37	37/3	38	38/3	39	39/3	40	40/3	41	41/3	42	42/3	43	43/3
Počet kusů			2		3		5		2		2	1	2	
Velikost	44	44/3	45	45/3	46	46/3	47	47/3	48	48/3	49	49/3	měfenka	
Počet kusů	1		1	1										
Celkem	20													

Košile bílá dlouhý rukáv - ÚO Domažlice, Břetislavova 158, 344 01 Domažlice														
Velikost	37	37/3	38	38/3	39	39/3	40	40/3	41	41/3	42	42/3	43	43/3
Počet kusů			3		4		2		2		3	1	3	
Velikost	44	44/3	45	45/3	46	46/3	47	47/3	48	48/3	49	49/3	měfenka	
Počet kusů	1		1											
Celkem	20													

CELKEM za HZS PLK

Košile bílá krátký rukáv s označením														
Velikost	37	37/3	38	38/3	39	39/3	40	40/3	41	41/3	42	42/3	43	43/3
Počet kusů	0	0	2	0	7	0	17	0	8	0	12	1	9	0
Velikost	44	44/3	45	45/3	46	46/3	47	47/3	48	48/3	49	49/3	měfenka	
Počet kusů	8	0	12	1	3	2	2	1	1	1	0	0	2	0
Celkem	89													

Košile bílá dlouhý rukáv														
Velikost	37	37/3	38	38/3	39	39/3	40	40/3	41	41/3	42	42/3	43	43/3
Počet kusů	0	0	4	0	9	0	13	0	9	0	16	1	7	0
Velikost	44	44/3	45	45/3	46	46/3	47	47/3	48	48/3	49	49/3	měfenka	
Počet kusů	8	0	7	0	4	1	5	1	2	0	0	0	4	0
Celkem	91													

Technická specifikace předmětu smlouvy

Košile bílá s dlouhým rukávem

1. Všeobecná charakteristika

Košile bílá s dlouhým rukávem HZS ČR pro muže je s otevřeným předním dílem, klasické délky, volného střihu, určená k nošení do kalhot, zapínaná zleva do prava v předním kraji na 7+1 knoflík. Na levém předním díle je našita kapsa lodičkového tvaru. Zadní díl je hladký, všitý do dvojitého sedla. Rukávy jsou dvoudílné, hlavicové, dlouhé, v dolním okraji ukončené manžetou. Límec je klasický dvoudílný košilový. V pravém bočním švu je všita textilní etiketa s označením materiálového složení a ošetrovací symboly. Ve středu průkrčníku je všita textilní etiketa s označením velikosti.

2. Provedení – technické požadavky

- 2.1. **Přední díly** - jsou hladké. Přední kraje jsou zapínané na 7 knoflíků. Dírky jsou rovnoměrně rozmístěné a vyšité svisle ve vzdálenosti 1,5 cm od předního kraje. První dírka je vyšitá na stojáčku límce. Levý přední díl je zažehlený 3+3 cm a prošitý v podložení a v kraji, pravý přední díl je zažehlený 3+1 cm a prošitý v šíři zažehlení. Na levém předním dílu je našita zaoblená, čtyřhranná kapsa lodičkového tvaru. Našité kapsy je v kraji za 0,1 cm, horní kraj kapsy - průhmat je zažehlený 3+3 cm a prošitý v podložení a v kraji.
- 2.2. **Zadní díl** – je hladký s dvojitým sedlem, uprostřed kterého je z vnitřní strany našita textilní etiketa s logem výrobce.
- 2.3. **Rukávy** - jsou dlouhé, dvoudílné, hlavicové. Dolní kraje rukávů jsou zakončené oblou manžetou vyztuženou lepící vložkovinou, širokou 6 cm, zapínanou na dírku a knoflík. Knoflíková dírka je umístěna na střed manžety, 1,5 cm od bočního kraje. V dolním okraji rukávu je zpracovaný nákrýtový švový rozparek dlouhý 13 cm, 2 záhyby obrácené směrem k rozparku, hloubka záhybu je 2,5 cm. Prošití manžety 0,1 cm, prošití podehnutí horního kraje vrchní manžety za 0,5 cm, všití manžety v kraji za 0,1 cm.
- 2.4. **Límec** – je dvoudílný košilový (převěs a stojáček) vyztužený lepící vložkovinou. Šířka límce uprostřed průkrčníku je 6,5 cm (stojáčku 3 cm, převěsu 3,5 cm), délka rožku límce je 6,5 cm. Prošití převěsu límce ze 3 stran 0,5 cm, prošití podehnutí dolního kraje límce 0,5 cm, všití stojáku do průkrčníku v kraji za 0,2 cm. Stojáková část límce je zkosená, zapínaná na knoflík a dírku.

3. Materiál a ověřitelná kritéria životnosti a komfortu

3.1. Provedení a materiál

Materiálové složení košile:

- 55 - 61 % bavlna
- zbytek do 100 % polyester

S ohledem na uvedení procentuálního rozpětí (odchylky), ve kterém je zahrnuta výrobní tolerance, se při zkušebním ověření nepoužije článek 20 nařízení Evropského parlamentu a Rady (EU) Č. 1007/2011.

Barva: bílá – PANTONE 11-0601TCX

			37;38	39;40	41;42	43;44	45;46	47;48	49;50	51;52	53;54	cm + -
1.	Límeč	Délka	37,5; 38,5	39,5; 40,5	41,5; 42,5	43,5; 44,5	45,5; 46,5	47,5; 48,5	49,5; 50,5	51,5; 52,5	53,5; 54,5	0,5
2.		Spíčky	6,5									0,3
3.	Délka zad. dílu	běžná - neznačí se	80									1,--
		prodloužená - značí se /3	85									1,--
4.	Délka rukávu krátký / dlouhý	běžná - neznačí se	25/64									1,--
		prodloužená - značí se /3	28/67									1,--
5.	Délka	náramenice	15,5	16	16,5	17	17,5	19,5	20	20,5	21	0,5
6.	Obvod	hrudníku	114	120	126	132	138	142	148	154	160	1,--
7.		pas	110	116	122	132	138	142	148	154	160	1,--
8.	Sířka	ZD	45	47	49	51	53	56	58	60	62	1,--
9.	Kapsa	Výška	13									0,3
10.		Sířka	13									0,3
11.	Vzdálenost	Kapsy od okr	6,5	7	7,5	8	8,5	9	9	10	10	0,5

4.2. Technické nákresy košile

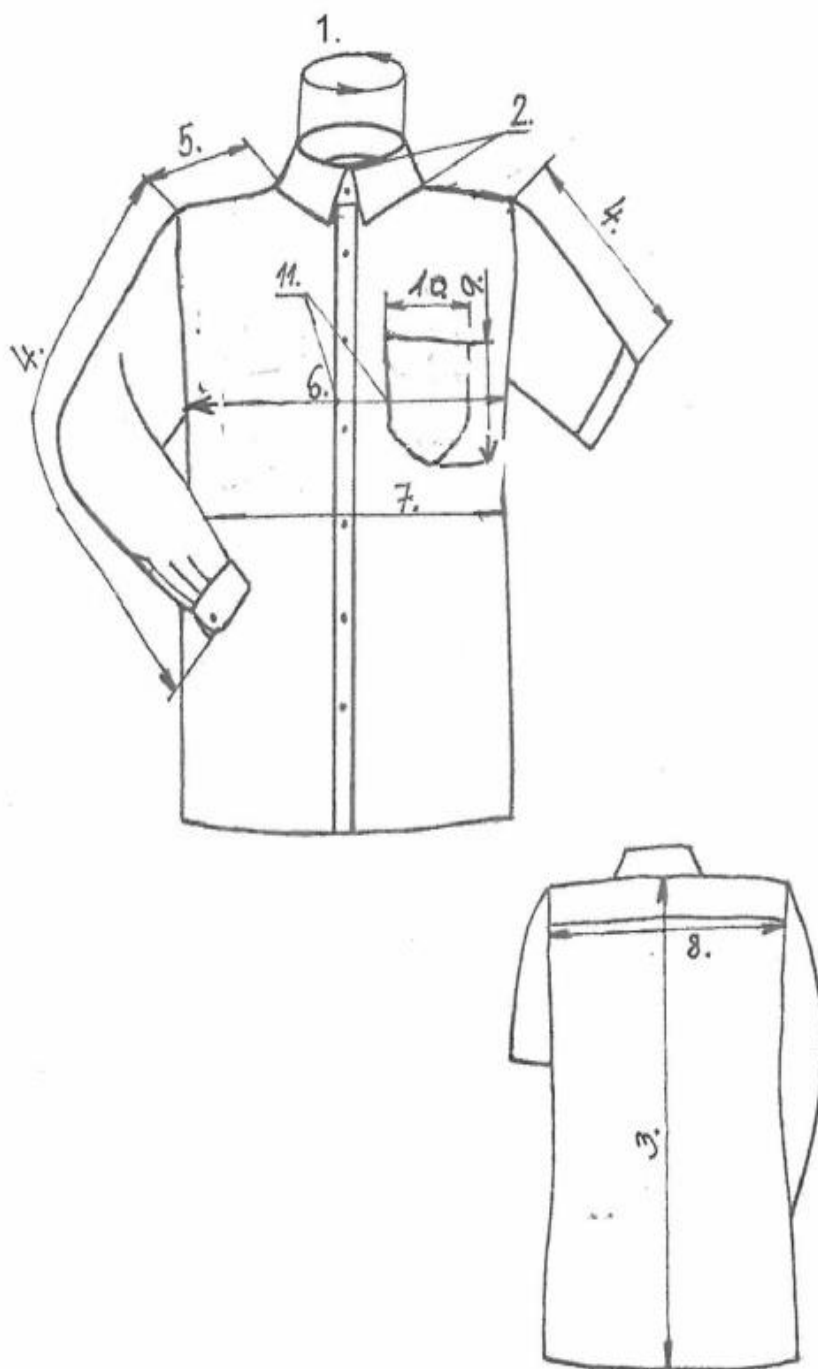

Pozn.: Rozměr č. 4 – platí pro dlouhý rukáv

5. Značení výrobku a jeho určení

Košile bílá s dlouhým rukávem pro muže je určena pro příslušníky HZS ČR ke slavnostnímu a společenskému stejno kroji k nošení do kalhot. Ve spodní části pravého bočního švu je z vnitřní strany všita textilní etiketa s označením materiálového složení a ošetrovací symboly. Ve středu průkrčníku je z vnitřní strany všita textilní etiketa s označením velikosti, pod ní, uprostřed sedla, je našita etiketa s logem výrobce.

6. Balení

Košile se skládají na papírový výsek a vkládají do PE sáčku. Zboží bude expedováno v lepenkových kartonech dle objednávky. Karton bude označen etiketou s údajem o osobě, která provedla kontrolu, dále s uvedením názvu zboží a jeho množství po velikostech.

7. Skladování a údržba

Košile je třeba skladovat v suchých a bezprašných prostorách. Údržba a ošetrování

dle symbolů , které jsou uvedeny i na etiketě výrobku.

8. Poskytované záruky

Na dodávky zboží bude poskytnuta dodavatelem záruka za jakost, která zaručuje, že zboží bude odpovídat specifikaci stanovené výše uvedenou rámcovou smlouvou a nebude mít právní vady ve smyslu § 1920 a násl. občanského zákoníku, ve znění pozdějších předpisů. Dodavatelem bude poskytnuta záruční doba v délce minimálně 24 měsíců.

9. Náhradní knoflík

Umístění 1 kusu náhradního knoflíku shodného s knoflíkem na košili bude nad všitou textilní etiketou s označením materiálového složení a ošetrovacími symboly.

Technická specifikace předmětu smlouvy

Košile bílá s krátkým rukávem

1. Všeobecná charakteristika

Košile bílá s krátkým rukávem HZS ČR pro muže je s otevřeným předním dílem, klasické délky, volného střihu, určená k nošení do kalhot, zapínaná zleva do prava v předním kraji na 7+1 knoflík. Na předních dílech jsou našity kapsy s patkami. Zadní díl je hladký, všitý do dvojitého sedla. Rukávy jsou dvoudílné, hlavicové, krátké, v dolním okraji ukončené záložkou clatto. Límeček je klasický dvoudílný košilový. V průramku jsou všity nárameníky. V pravém bočním švu je všita textilní etiketa s označením materiálového složení a ošetrovací symboly. Ve středu průkrčníku je všita textilní etiketa s označením velikosti. Součástí košile je 1 pár navlékacích nárameníků.

2. Provedení – technické požadavky

- 2.1. **Přední díly** - jsou hladké s našitými nakládávanými kapsami krytými tvarovanou patkou. Přední kraje jsou zapínané na 7 knoflíků. Dírky jsou rovnoměrně rozmístěné a vyšité svisle ve vzdálenosti 1,5 cm od předního kraje. První dírka je vyšitá na stojáčku límce. Levý přední díl má přinechanou légu širokou 3 cm, podehnutou do rubní strany a odšitou do sádku. Pravý přední díl má přinechanou podsádku. Prošití légy 0,5 cm ze 2 stran, podsádka pravého předního kraje je obnitkovaná a podehnutá 3 cm do rubní strany. Náprsní kapsy jsou nakládávané, obdélníkové, se zkosenými rožky (šestihranné), zapínané na knoflík a dírku. Našití kapes je v kraji za 0,1 cm, horní kraj kapsy - průhmat je obnitkovaný, podehnutý 3 cm do rubní strany a prošitý za 2 cm. Patky mají obdélníkový tvar se zkosenými rožky (šestihranné) a jsou umístěné 1 cm nad kapsou. Ve středu patky je vyšitá dírka ve vzdálenosti 1,5 cm od dolního kraje patky, výška patky je 5,5 cm, prošití patky za 0,5 cm z 5 stran, našití horního kraje patky za 0,5 cm.
- 2.2. **Zadní díl** – je hladký s dvojitým sedlem, uprostřed kterého je z vnitřní strany našita textilní etiketa s logem výrobce.
- 2.3. **Rukávy** - jsou krátké, dvoudílné, hlavicové. Dolní kraje rukávů jsou zakončené záložkou clatto – záložka je v šíři 3 cm podehnutá do rubní strany a odšitá do sádku. Na rukávech jsou našity níže uvedené vyšívávané znaky a označení v souladu s Vyhláškou č. 407/2015 Sb. a Pokynem generálního ředitele HZS ČR č. 39/2016 ve znění pozdějších předpisů. Označení příslušnosti k České republice se umísťuje na levém rukávu tak, aby horní okraj tohoto znaku byl umístěn 20 mm pod rukávovým ramenním švem. Požadavek na našití označení příslušnosti k České republice uplatňuje příslušný veřejný zadavatel v kupní smlouvě. Velký státní znak České republiky se umísťuje na levém rukávu tak, aby horní okraj tohoto znaku byl umístěn 90 mm pod rukávovým ramenním švem. Označení příslušnosti k organizační části HZS ČR se umísťuje na pravém rukávu tak, aby horní okraj tohoto znaku byl umístěn 20 mm pod rukávovým ramenním švem. Rukávový znak HZS ČR se umísťuje na pravém rukávu tak,

aby horní okraj tohoto znaku byl umístěn 90 mm pod rukávovým ramenním švem. Půlkulaté výseče označení příslušnosti k České republice a označení příslušnosti k organizační části HZS ČR kopírují ramenní rukávové švy a jsou umístěny na střed. Velký státní znak ČR a rukávový znak HZS ČR, jsou rovněž umístěny na střed rukávu tj. v pomyslném prodloužení středové osy rukávu.

- 2.4. Límec** – je dvoudílný košilový (převěs a stojáček) vyztužený lepící vložkovinou. Šířka límce uprostřed průkrčníku je 6,5 cm (stojáčku 3 cm, převěsu 3,5 cm), délka rožku límce je 6,5 cm. Prošití převěsu límce ze 3 stran 0,5 cm, prošití podehnutí dolního kraje límce 0,5 cm, všití stojáku do průkrčníku v kraji za 0,2 cm. Stojáková část límce je zkosená, zapínaná na knoflík a díрку.
- 2.5. Nárameníky** - jsou pětihranné, tvarované do špičky, všité do průramku tak, aby byly viditelné z předního pohledu, tzn. ½ do předního dílu ½ do sedla zadního dílu. Šířka nárameníku je 4,5 cm, délka špičky 1,5 cm. Nárameník je zapínaný na díрку a knoflík. Dířka je vyšitá 1,5 cm od špičky, prošití 0,5 cm ze 4 stran. Součástí košile jsou 2 navlékací, pětihranné nárameníky v barvě námořnická modř a stejné délky jako všité nárameníky. Šíře nárameníku je 5,5 cm. Navlékací nárameník je vyztužený jednou vrstvou oboustranně termofixačního klíženého plátna. Na spodní straně navlékacího nárameníku je našitá podsádka – průvlek. Středem nárameníku - 1,5 cm od špičky je vyšitá dířka. Prošití navlékacího nárameníku za 0,2 cm ze 4 stran.

3. Materiál a ověřitelná kritéria životnosti a komfortu

3.1. Provedení a materiál

Materiálové složení košile:

- 55 - 61 % bavlna
- zbytek do 100 % polyester

S ohledem na uvedení procentuálního rozpětí (odchylky), ve kterém je zahrnuta výrobní tolerance, se při zkušebním ověření nepoužije článek 20 nařízení Evropského parlamentu a Rady (EU) Č. 1007/2011.

Barva: košile: bílá – PANTONE 11-0601TCX

navlékací nárameníky: námořnická modř – PANTONE 19-4023 TCX

Vazba: plátňová

Střih: všechny díly košil se stříhají oběma směry po osnově

Švy a šití: švy a kraje podsádek jsou zajištěny proti vytřepeání, konce švů jsou zabezpečené proti páráání zapožitím

Plošná hmotnost: 120 g/m² ± 5 %

Materiál nitě: 100 % polyester v barvě košile a navlékacích nárameníků

Knoflíky: čtyřdířkové, vel. 18 bílé

3.2. Ověřitelná kritéria životnosti a komfortu

vlastnost	norma	Hodnota
stálobarevnost v domácím a komerčním praní 40°C	ČSN EN ISO 105 - C06	min. st. 4 šedé stupnice
stálobarevnost v potu 40°C	kyselý	ČSN EN ISO 105 - E04
	alkalický	ČSN EN ISO 105 - E04
stálobarevnost v otěru	za sucha	ČSN EN ISO 105 - X12
	za mokra	ČSN EN ISO 105 - X12
stálobarevnost ve vodě – po 5 cyklech praní	ČSN EN ISO 105 - E01, ČSN EN ISO 6330	min. st. 4 šedé stupnice
rozměrová stálost po 5 cyklech praní	ČSN EN ISO 5077, ČSN EN ISO 6330	max. ± 6% u všech sledovaných rozměrů
odolnost vůči žmolování	ČSN EN ISO 12947 – 4	min. st. 4 po 15 000 ot. na přístroji Martindale
odolnost vůči oděru	ČSN EN ISO 12947 – 2	Min. 15 000 ot. na přístroji Martindale – viditelné poškození vazného bodu

Celkové posouzení výrobku z hlediska provedení, požadovaných parametrů a vlastností bude doloženo protokolem akreditované zkušebny.

Parametry podle bodu 3.1. – materiálové složení, barva a bodu 3.2. budou navíc v protokolu akreditované zkušebny doloženy naměřenými hodnotami.

Zdravotní a hygienická nezávadnost bude doložena potvrzením akreditované zkušebny.

4. Velikostní parametry a technické nákresy

4.1. Kontrolní rozměry hotové košile v cm

Poř. č.	Pojmenování		Velikosti									Tol v cm + -	
			37;38	39;40	41;42	43;44	45;46	47;48	49;50	51;52	53;54		
1.	Limec	Délka	37,5; 38,5	39,5; 40,5	41,5; 42,5	43,5; 44,5	45,5; 46,5	47,5; 48,5	49,5; 50,5	51,5; 52,5	53,5; 54,5	0,5	
2.		Spičky	6,5									0,3	
3.	Délka zad. dílu	běžná - neznačí se	80									1,-	
		prodloužená - značí se /3	85									1,-	
4.	Délka rukávu krátký / dlouhý	běžná - neznačí se	25/64									1,-	
		prodloužená - značí se /3	28/67									1,-	
5.	Délka	náramenice	15,5	16	16,5	17	17,5	19,5	20	20,5	21	0,5	
6.	Obvod	hrudníku	114	120	126	132	138	142	148	154	160	1,-	
7.		pas	110	116	122	132	138	142	148	154	160	1,-	
8.	Šířka	ZD	45	47	49	51	53	56	58	60	62	1,-	
9.	Kapsa	Výška	13									0,3	
10.		Šířka	13									0,3	
11.	Vzdálenost	Kapsy od okr	6,5	7	7,5	8	8,5	9	9	10	10	0,5	
12.	Patka	Výška/šířka	5,5 x 14,2									0,3	
13.	Nárameník	Délka/šířka	13/4,5		14/4,5		15/4,5		15/4,5		16/4,5		0,5

4.2. Technické nákresy košile

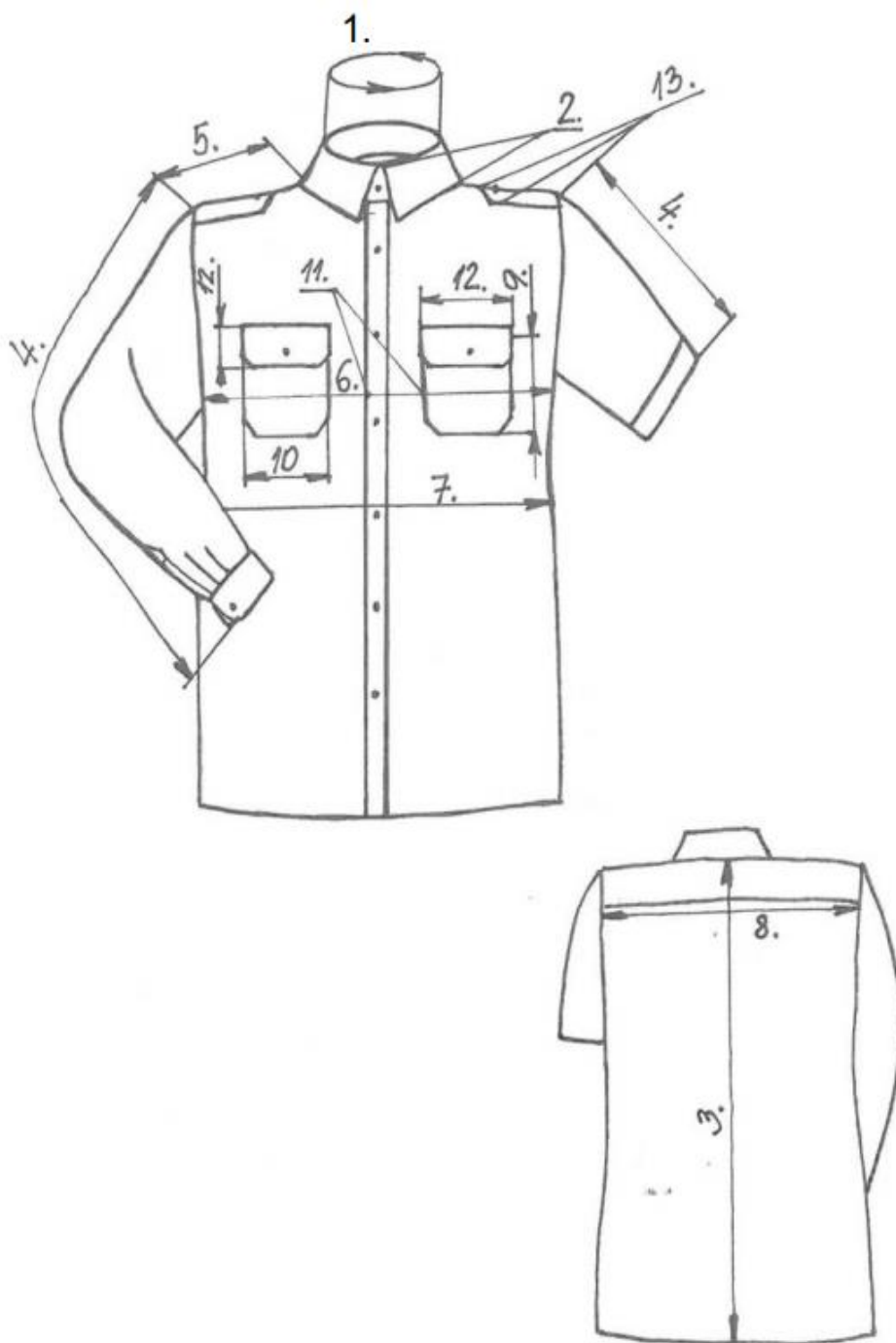

Pozn.: Rozměr č. 4 – platí pro krátký rukáv



5. Značení výrobku a jeho určení

Košile bílá s krátkým rukávem HZS ČR pro muže je určena pro příslušníky HZS ČR ke slavnostnímu a společenskému stejnokroji k nošení do kalhot. Ve spodní části pravého bočního švu je z vnitřní strany všita textilní etiketa s označením materiálového složení a ošetrovací symboly. Ve středu průkrčníku je z vnitřní strany všita textilní etiketa s označením velikosti, pod ní, uprostřed sedla, je našita etiketa s logem výrobce.

6. Balení

Košile se skládají na papírový výsek a vkládají do PE sáčku. Zboží bude expedováno v lepenkových kartonech dle objednávky. Karton bude označen etiketou s údajem o osobě, která provedla kontrolu, dále s uvedením názvu zboží a jeho množství po velikostech.

7. Skladování a údržba

Košile je třeba skladovat v suchých a bezprašných prostorách. Údržba a ošetrování

dle symbolů     , které jsou uvedeny i na etiketě výrobku.

8. Poskytované záruky

Na dodávky zboží bude poskytnuta dodavatelem záruka za jakost, která zaručuje, že zboží bude odpovídat specifikaci stanovené výše uvedenou rámcovou smlouvou a nebude mít právní vady ve smyslu § 1920 a násl. občanského zákoníku, ve znění pozdějších předpisů. Dodavatelem bude poskytnuta záruční doba v délce minimálně 24 měsíců.

9. Náhradní knoflík

Umístění 1 kusu náhradního knoflíku shodného s knoflíkem na košili bude nad všitou textilní etiketou s označením materiálového složení a ošetrovacími symboly.

Technická specifikace předmětu smlouvy

Halenka bílá s dlouhým rukávem

1. Všeobecná charakteristika

Halenka bílá s dlouhým rukávem HZS ČR pro ženy je s otevřeným předním dílem, projmutého střihu s prsními záševky, zapínaná zprava doleva v předním kraji na 7+1 knoflík. Na levém předním díle je našita kapsa lodičkového tvaru. Zadní díl je hladký, všitý do dvojitěho sedla. Rukávy jsou jednodílné, hlavicové, dlouhé, v dolním okraji ukončené manžetou. Límeček je klasický dvoudílný košilový. V pravém bočním švu je všita textilní etiketa s označením materiálového složení a ošetrovací symboly. Ve středu průkrčníku je všita textilní etiketa s označením velikosti.

2. Provedení – technické požadavky

- 2.1. **Přední díly** - jsou otevřené, hladké s prsními záševky. Přední kraje jsou zapínané na 7 knoflíků. Dírky jsou rovnoměrně rozmístěné a vyšité svisle ve vzdálenosti 1,5 cm od předního kraje. První dírka je vyšita na stojáčku límce. Pravý přední díl je zažehlený 3+3 cm a prošitý v podložení a v kraji, levý přední díl je zažehlený 3+1 cm a prošitý v šíři zažehlení. Na levém předním dílu je našita zaoblená, čtyřhranná kapsa lodičkového tvaru. Našití kapsy je v kraji za 0,1 cm, horní kraj kapsy - průhmat je zažehlený 3+3 cm a prošitý v podložení a v kraji.
- 2.2. **Zadní díl** – je hladký všitý do dvojitěho sedla, uprostřed kterého je z vnitřní strany našita textilní etiketa s logem výrobce.
- 2.3. **Rukávy** - jsou dlouhé, jednodílné, hlavicové. Dolní okraje rukávů jsou zakončené oblou manžetou vyztuženou lepící vložkovinou, širokou 5 cm, zapínanou na dírku a knoflík s dalším knoflíkem na popnutí. Knoflíková dírka je umístěna na střed manžety, 1,5 cm od bočního kraje. V dolním okraji rukávu je zpracovaný kapličkový rozparek dlouhý 12 cm, 2 záhyby obrácené směrem k rozparku, hloubka záhybu je 2,5 cm. Prošití manžety 0,1 cm, prošití podehnutí horního kraje vrchní manžety za 0,5 cm, všití manžety v kraji za 0,1 cm.
- 2.4. **Límeček** – je dvoudílný košilový (převěs a stojáček) vyztužený lepící vložkovinou. Šířka límce uprostřed průkrčníku je 6,5 cm (stojáček 3 cm, převěsu 3,5 cm), délka rožku límce je 6,5 cm. Prošití převěsu límce ze 3 stran 0,5 cm, prošití podehnutí dolního kraje límce 0,5 cm, všití stojáčku do průkrčníku v kraji za 0,2 cm. Stojáčková část límce je zkosená, zapínaná na knoflík a dírku.

3. Materiál a ověřitelná kritéria životnosti a komfortu

3.1. Provedení a materiál

Materiálové složení halenky:

- 55 - 61 % bavlna

- zbytek do 100 % polyester

S ohledem na uvedení procentuálního rozpětí (odchylky), ve kterém je zahrnuta výrobní tolerance, se při zkušebním ověření nepoužije článek 20 nařízení Evropského parlamentu a Rady (EU) Č. 1007/2011

Barva: halenka: bílá – PANTONE 11-0601TCX

Vazba: plátňová

Střih: všechny díly halenek se stříhají oběma směry po osnově

Švy a šití: švy a kraje podsádek jsou zajištěny proti vytřepeání, konce švů jsou zabezpečené proti páráni zapožitím

Plošná hmotnost: 120 g/m² ± 5 %

Materiál nitě: 100 % polyester v barvě bílé

Knoflíky: čtyřdírkové, vel. 18 bílé

3.2. Ověřitelná kritéria životnosti a komfortu

vlastnost	norma	Hodnota
stálobarevnost v domácím a komerčním praní 40°C	ČSN EN ISO 105 - C06	min. st. 4 šedé stupnice
stálobarevnost v potu 40°C	ČSN EN ISO 105 - E04	min. st. 4 šedé stupnice
stálobarevnost v otěru	ČSN EN ISO 105 - E04	min. st. 4 šedé stupnice
	ČSN EN ISO 105 - X12	min. st. 4 šedé stupnice
	ČSN EN ISO 105 - X12	min. st. 4 šedé stupnice
stálobarevnost ve vodě – po 5 cyklech praní	ČSN EN ISO 105 - E01, ČSN EN ISO 6330	min. st. 4 šedé stupnice
rozměrová stálost po 5 cyklech praní	ČSN EN ISO 5077, ČSN EN ISO 6330	max. ± 6% u všech sledovaných rozměrů
odolnost vůči žmolcování	ČSN EN ISO 12947 – 4	min. st. 4 po 15 000 ot. na přístroji Martindale
odolnost vůči oděru	ČSN EN ISO 12947 – 2	Min. 15 000 ot. na přístroji Martindale – viditelné poškození vazného bodu

Celkové posouzení výrobku z hlediska provedení, požadovaných parametrů a vlastností bude doloženo protokolem akreditované zkušebny.

Parametry podle bodu 3.1. – materiálové složení, barva a bodu 3.2. budou navíc v protokolu akreditované zkušebny doloženy naměřenými hodnotami.

Zdravotní a hygienická nezávadnost bude doložena potvrzením akreditované zkušebny.

4. Velikostní parametry a technické nákresy

4.1. Kontrolní rozměry hotové halenky v cm

P. č.	Pojmenování	Velikosti												Tol v cm +/-	
		38	40	42	44	46	48	50	52	54	56	58	60		
1.	Límeč	výška	3,5												0,5
2.		špičky	6,5												0,3
3.	Délka zadního dílu	běžná - neznačí se	68												1,-
		prodloužená - značí se /3	73												1,-
4.	Délka rukávu - dlouhý	běžná - neznačí se	60												1,-
		prodloužená - značí se /3	63												1,-
5.	Délka	náramenice	14,3	14,6	14,9	15,2	15,5	15,8	16,1	16,4	16,7	17	17,3	17,6	0,5
6.	Obvod	hrudniku	92	96	100	104	108	112	116	120	124	128	134	138	1,-
7.		boky	92	96	100	104	110	114	118	122	126	132	140	144	1,-
8.	Kapsa u košile	výška	13												0,3
9.		šířka	13												0,3
10	Vzdálenost	kapsy od okraje	6												0,3
12.	Manžeta	délka/šířka	24/5			25/5			26/5			0,5/0,3			

4.2. Technické nákresy halenky

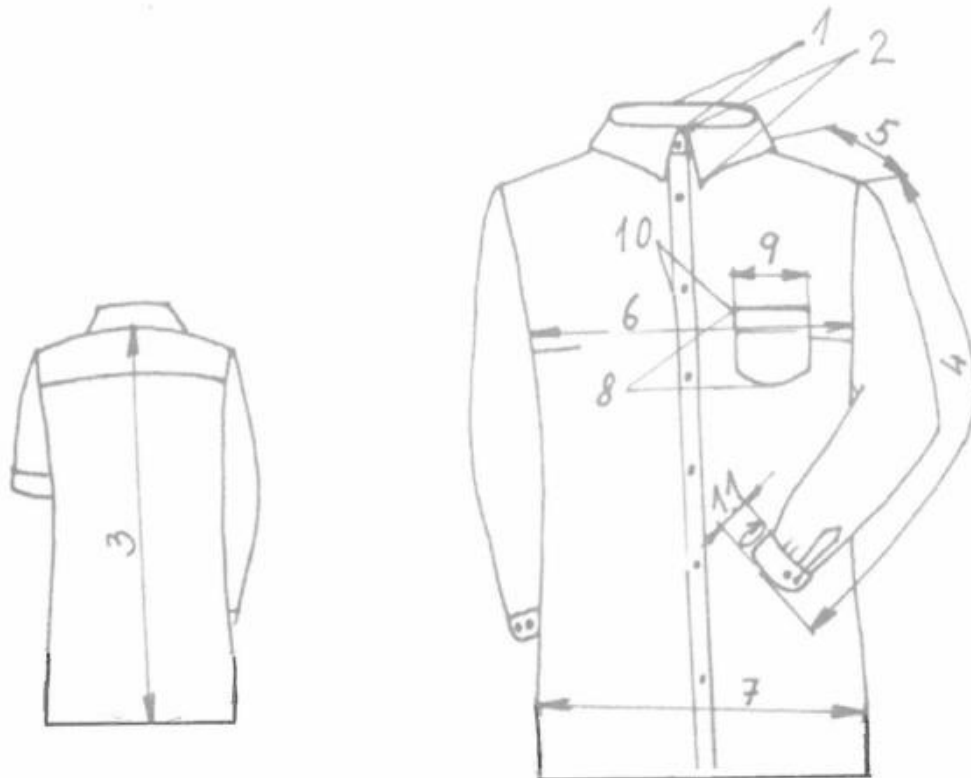

5. Značení výrobku a jeho určení

Halenka bílá s dlouhým rukávem HZS ČR pro ženy je určena pro příslušnice HZS ČR ke slavnostnímu stejnokroji k nošení do sukně a kalhot. Ve spodní části pravého bočního švu je z vnitřní strany všita textilní etiketa s označením materiálového složení a ošetřovací symboly. Ve středu průkrčníku je z vnitřní strany všita textilní

etiketa s označením velikosti, pod ní, uprostřed sedla, je našita etiketa s logem výrobce.

6. Balení

Halenky se skládají na papírový výsek a vkládají do PE sáčku. Zboží bude expedováno v lepenkových kartonech dle objednávky. Karton bude označen etiketou s údajem o osobě, která provedla kontrolu, dále s uvedením názvu zboží a jeho množství po velikostech.

7. Skladování a údržba

Halenky je třeba skladovat v suchých a bezprašných prostorách. Údržba a ošetřování

dle symbolů , které jsou uvedeny i na etiketě výrobku.

8. Poskytované záruky

Na dodávky zboží bude poskytnuta dodavatelem záruka za jakost, která zaručuje, že zboží bude odpovídat specifikaci stanovené výše uvedenou rámcovou smlouvou a nebude mít právní vady ve smyslu § 1920 a násl. občanského zákoníku, ve znění pozdějších předpisů. Dodavatelem bude poskytnuta záruční doba v délce minimálně 24 měsíců.

9. Náhradní knoflík

Umístění 1 kusu náhradního knoflíku shodného s knoflíkem na halence bude nad všitou textilní etiketou s označením materiálového složení a ošetřovacími symboly.

Technická specifikace předmětu smlouvy

Halenka bílá s krátkým rukávem

1. Všeobecná charakteristika

Halenka bílá s krátkým rukávem HZS ČR pro ženy je s otevřeným předním dílem, projmutého střihu s prsními záševky, určená k nošení do sukně a kalhot, zapínaná zprava do leva v předním kraji na 7+1 knoflík. Na předních dílech jsou nakládáné kapsy s patkami. Zadní díl je hladký, všitý do dvojitého sedla. Rukávy jsou jednoduché, hlavicové, krátké, v dolním okraji ukončené záložkou clatto. Límeček je klasický dvoudílný košilový. V průramku jsou všity nárameníky. V pravém bočním švu je všita textilní etiketa s označením materiálového složení a ošetrovací symboly. Ve středu průkrčníku je všita textilní etiketa s označením velikosti. Součástí halenky je 1 pár navlékacích nárameníků.

2. Provedení – technické požadavky

- 2.1. **Přední díly** - jsou hladké s prsními záševky a s našitými nakládánými kapsami krytými tvarovanou patkou. Přední kraje jsou zapínané na 7 knoflíků. Dírky jsou rovnoměrně rozmístěné a vyšité svisle ve vzdálenosti 1,5 cm od předního kraje. První dírka je vyšitá na stojáčku límce. Pravý přední kraj má přinechanou légu širokou 3 cm, podehnutou do rubní strany a odšitou do sámku. Prošití légy 0,5 cm z 2 stran, podsádka levého předního kraje je obnitkovaná a podehnutá 3 cm do rubní strany. Náprsní kapsy jsou nakládáné, obdélníkové, se zkosenými rožky (šestihránné), zapínané na knoflík a díрку. Našití kapes je v kraji za 0,1 cm, horní kraj kapsy - průhmat je obnitkovaný, podehnutý 3 cm do rubní strany a prošitý za 2 cm. Patky mají obdélníkový tvar se zkosenými rožky (šestihránné) a jsou umístěné 1 cm nad kapsou. Ve středu patky je vyšitá dírka ve vzdálenosti 1,5 cm od dolního kraje patky, výška patky je 5,5 cm, prošití patky za 0,5 cm z 5 stran, našití horního kraje patky za 0,5 cm.
- 2.2. **Zadní díl** – je hladký všitý do dvojitého sedla, uprostřed kterého je z vnitřní strany našita textilní etiketa s logem výrobce.
- 2.3. **Rukávy** - jsou krátké, jednoduché, hlavicové. Dolní okraje rukávu jsou zakončené záložkou clatto – záložka je v šíři 3 cm podehnutá do rubní strany a odšitá do sámku. Na rukávech jsou našity níže uvedené vyšívané znaky a označení v souladu s Vyhláškou č. 407/2015 Sb. a Pokynem generálního ředitele HZS ČR č. 39/2016 ve znění pozdějších předpisů. Označení příslušnosti k České republice se umísťuje na levém rukávu tak, aby horní okraj tohoto znaku byl umístěn 20 mm pod rukávovým ramenním švem. Požadavek na našití označení příslušnosti k České republice uplatňuje příslušný veřejný zadavatel v kupní

smlouvě. Velký státní znak České republiky se umísťuje na levém rukávu tak, aby horní okraj tohoto znaku byl umístěn 90 mm pod rukávovým ramenním švem. Označení příslušnosti k organizační části HZS ČR se umísťuje na pravém rukávu tak, aby horní okraj tohoto znaku byl umístěn 20 mm pod rukávovým ramenním švem. Rukávový znak HZS ČR se umísťuje na pravém rukávu tak, aby horní okraj tohoto znaku byl umístěn 90 mm pod rukávovým ramenním švem. Půlkulaté výseče označení příslušnosti k České republice a označení příslušnosti k organizační části HZS ČR kopírují ramenní rukávové švy a jsou umístěny na střed. Velký státní znak ČR a rukávový znak HZS ČR, jsou rovněž umístěny na střed rukávu tj. v pomyslném prodloužení středové osy rukávu.

- 2.4. **Límec** – je dvoudílný košilový (převěs a stojáček) vyztužený lepící vložkovinou. Šířka límce uprostřed průkrčníku je 6,5 cm (stojáčku 3 cm, převěsu 3,5 cm), délka rožku límce je 6,5 cm. Prošití převěsu límce ze 3 stran 0,5 cm, prošití podehnutí dolního kraje límce 0,5 cm, všití stojáku do průkrčníku v kraji za 0,2 cm. Stojáková část límce je zkosená, zapínaná na knoflík a díрку.
- 2.5. **Nárameníky** - jsou pětihranné, tvarované do špičky, všité do průramku tak, aby byly viditelné z předního pohledu, tzn. ½ do předního dílu ½ do sedla zadního dílu. Šířka nárameníku je 4,5 cm, délka špičky 1,5 cm. Nárameník je zapínán na díрку a knoflík. Dířka je vyšitá 1,5 cm od špičky, prošití 0,5 cm ze 4 stran. Součástí halenky jsou 2 navlékací, pětihranné nárameníky v barvě námořnická modř a stejné délky jako všité nárameníky. Šíře nárameníku je 5,5 cm. Navlékací nárameník je vyztužený jednou vrstvou oboustranně termofixačního klíženého plátna. Na spodní straně navlékacího nárameníku je našitá podsádka – průvlek. Středem nárameníku - 1,5 cm od špičky je vyšitá dířka. Prošití navlékacího nárameníku za 0,2 cm ze 4 stran.

3. Materiál a ověřitelná kritéria životnosti a komfortu

3.1. Provedení a materiál

Materiálové složení halenky:

- 55 - 61 % bavlna
- zbytek do 100 % polyester

S ohledem na uvedení procentuálního rozpětí (odchylky), ve kterém je zahrnuta výrobní tolerance, se při zkušebním ověření nepoužije článek 20 nařízení Evropského parlamentu a Rady (EU) Č. 1007/2011.

Barva: halenka: : bílá – PANTONE 11-0601TCX

navlékací nárameníky: námořnická modř – PANTONE 19-4023 TCX

Vazba: plátňová

Střih: všechny díly halenek se střihají oběma směry po osnově

Švy a šití: švy a kraje podsádek jsou zajištěny proti vytřepení, konce švů jsou zabezpečené proti páráni zapožitím

Plošná hmotnost: 120 g/m² ± 5 %

Materiál nitě: 100 % polyester v barvě bílé a navlékacích nárameníků

Knoflíky: čtyřdířkové, vel. 18 bílé

3.2. Ověřitelná kritéria životnosti a komfortu

vlastnost	norma	Hodnota	
stálobarevnost v domácím a komerčním praní 40°C	ČSN EN ISO 105 - C06	min. st. 4 šedé stupnice	
stálobarevnost v potu 40°C	kyselý alkalický	ČSN EN ISO 105 - E04 ČSN EN ISO 105 - E04	min. st. 4 šedé stupnice min. st. 4 šedé stupnice
stálobarevnost v otěru	za sucha za mokra	ČSN EN ISO 105 - X12 ČSN EN ISO 105 - X12	min. st. 4 šedé stupnice min. st. 4 šedé stupnice
stálobarevnost ve vodě – po 5 cyklech praní	ČSN EN ISO 105 - E01, ČSN EN ISO 6330	min. st. 4 šedé stupnice	
rozměrová stálost po 5 cyklech praní	ČSN EN ISO 5077, ČSN EN ISO 6330	max. ± 6% u všech sledovaných rozměrů	
odolnost vůči žmolkování	ČSN EN ISO 12947 – 4	min. st. 4 po 15 000 ot. na přístroji Martindale	
odolnost vůči oděru	ČSN EN ISO 12947 – 2	Min. 15 000 ot. na přístroji Martindale – viditelné poškození vazného bodu	

Celkové posouzení výrobku z hlediska provedení, požadovaných parametrů a vlastností bude doloženo protokolem akreditované zkušebny. Parametry podle bodu 3.1. – materiálové složení, barva a bodu 3.2. budou navíc v protokolu akreditované zkušebny doloženy naměřenými hodnotami. Zdravotní a hygienická nezávadnost bude doložena potvrzením akreditované zkušebny.

4. Velikostní parametry a technické nákresy

4.1. Kontrolní rozměry hotové halenky v cm

P. č.	Pojmenování		Velikosti												Tol v cm +/-
			38	40	42	44	46	48	50	52	54	56	58	60	
1.	Límeček	výška	3,5												0,5
2.		špičky	6,5												0,3
3.	Délka zadního dílu	běžná - neznačí se	68												1,-
		prodloužená - značí se /3	73												1,-
4.	Délka rukávu krátký/dlouhý	běžná - neznačí se	24/60												1,-
		prodloužená - značí se /3	26/63												1,-
5.	Délka	náramenice	14,3	14,6	14,9	15,2	15,5	15,8	16,1	16,4	16,7	17	17,3	17,6	0,5
6.	Obvod	hrudníku	92	96	100	104	108	112	116	120	124	128	134	138	1,-
7.		pas	84	90	94	98	102	106	110	114	118	122	128	134	1,-
8.		boky	92	96	100	104	110	114	118	122	126	132	140	144	1,-
9.	Kapsa u košile	výška	13												0,3
10.		šířka	13												0,3
11.	Vzdálenost	kapsy od okraje	6												0,3
12.	Patka	výška/šířka	5,5 x 14,2												0,3
13.	Nárameník	délka/šířka	12/4,5			13/4,5			14/4,5						0,5

4.2. Technické nákresy halenky

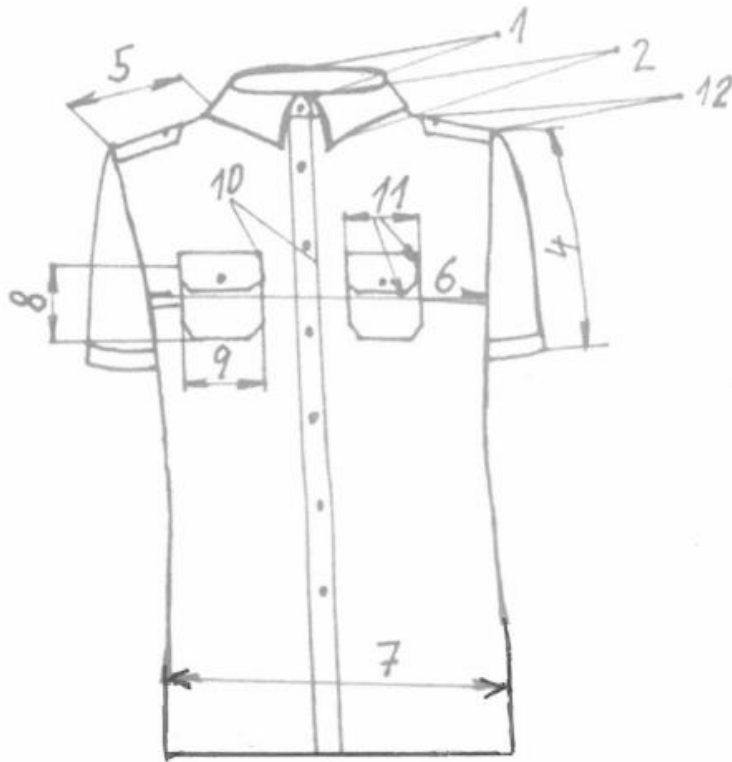

5. Značení výrobku a jeho určení

Halenka bílá s krátkým rukávem HZS ČR pro ženy je určena pro příslušnice HZS ČR ke slavnostnímu stejnokroji k nošení do sukně a kalhot. Ve spodní části pravého bočního švu je z vnitřní strany všita textilní etiketa s označením materiálového složení a ošetrovací symboly. Ve středu průkrčníku je z vnitřní strany všita textilní etiketa s označením velikosti, pod ní, uprostřed sedla, je našita etiketa s logem výrobce.

6. Balení

Halenky se skládají na papírový výsek a vkládají do PE sáčku. Zboží bude expedováno v lepenkových kartonech dle objednávky. Karton bude označen etiketou s údajem o osobě, která provedla kontrolu, dále s uvedením názvu zboží a jeho množství po velikostech.

7. Skladování a údržba

Halenky je třeba skladovat v suchých a bezprašných prostorách. Údržba a ošetřování

dle symbolů , které jsou uvedeny i na etiketě výrobku.

8. Poskytované záruky

Na dodávky zboží bude poskytnuta dodavatelem záruka za jakost, která zaručuje, že zboží bude odpovídat specifikaci stanovené výše uvedenou rámcovou smlouvou a nebude mít právní vady ve smyslu § 1920 a násl. občanského zákoníku, ve znění pozdějších předpisů. Dodavatelem bude poskytnuta záruční doba v délce minimálně 24 měsíců.

9. Náhradní knoflík

Umístění 1 kusu náhradního knoflíku shodného s knoflíkem na halence bude nad všitou textilní etiketou s označením materiálového složení a ošetrovacími symboly.