

NÁJEMNÍ SMLOUVA č. 6440-MPS7-2017-033

Níže uvedeného dne, měsíce a roku, smluvní strany:

1. Česká republika – Ministerstvo obrany

Sídlo: Tychonova 221/1, 160 01 Praha 6

IČO: 60162694

DIČ: CZ60162694

Bankovní spojení: [REDAKCE]

Číslo účtu: [REDAKCE]

Za kterou jedná: **Ing. Jan Novák**, ředitel Agentury hospodaření s nemovitým majetkem, na základě pověření ministra obrany ČR č.j. 335/2015-7542KM ze dne 28.7.2015 vydaného ve smyslu ustanovení § 7 odst. 2 zák. č. 219/2000 Sb., o majetku České republiky a jejím vystupování v právních vztazích, ve znění pozdějších předpisů

Kontaktní osoba

- ve věcech smluvních: [REDAKCE]

- ve věcech provozních: [REDAKCE]

Fax: [REDAKCE]

E-mail: [REDAKCE]

Datová schránka: hjyaavk

Adresa pro doručování: Agentura hospodaření s nemovitým majetkem, Oddělení územní správy nemovitého majetku Brno, Svatoplukova 84, 662 10 Brno

dále také jen „**pronajímatel**“ na straně jedné

a

2. WOOD & PAPER a.s.

zapsaná v obchodním rejstříku vedeném Krajským soudem v Brně, oddíl B, vložka 3439

Sídlo: Hlína 57, 664 91 Ivančice

IČO: 26229854

DIČ: CZ26229854

Zastoupená: **Ing. Jiřím Plačkem**, členem představenstva

Kontaktní osoba: Ing. Jiří Plaček

Tel.: [REDAKCE]

Fax: [REDAKCE]

E-mail: [REDAKCE]

Datová schránka: 35i7nf

Adresa pro doručování: Hlína 57, 664 91 Ivančice

dále také jen „**nájemce**“ na straně druhé

uzavřely podle § 2201 a násl. zákona č. 89/2012 Sb., občanský zákoník (dále také jen „OZ“), a v souladu s příslušnými ustanoveními zákona č. 219/2000 Sb., o majetku České republiky a jejím vystupování v právních vztazích (dále také jen „ZMS“), ve znění pozdějších předpisů, tuto smlouvu:

Článek 1 Účel smlouvy

- 1.1. Účelem této smlouvy je na straně pronajímatele ve smyslu § 27 odst. 1 ZMS účelnější využití dočasně nepotřebné věci.
- 1.2. Účelem této smlouvy na straně nájemce je využití předmětu nájmu ke zřízení skladovací plochy pro uskladnění dříví. Nájemce je smluvní partner Vojenských lesů a statků ČR s.p.

Článek 2 Předmět nájmu

- 2.1. Česká republika je výlučným vlastníkem a Ministerstvo obrany je příslušné hospodařit s **pozemkem p.č. 646/1**, o výměře 163.561 m², druh: ostatní plocha, způsob využití: jiná plocha, zapsaným na listu vlastnictví č. 3, pro **katastrální území Kozlov u Velkého Újezdu I**, obec Kozlov u Katastrálního úřadu pro Olomoucký kraj – katastrální pracoviště Olomouc. Dle evidence pronajímatele součástí CE 07-36-26.
- 2.2. Touto smlouvou přenechává pronajímatel nájemci k užívání **část pozemku p.č. 646/1** v k.ú. Kozlov u Velkého Újezdu I o **výměře 8.780 m²**, jak je vyznačena na situačním plánu v příloze č. 1 této smlouvy, dále označenou také jako **předmět nájmu**.
- 2.3. Smluvní strany prohlašují, že předmět nájmu je způsobilý k užívání v souladu s účelem nájmu podle čl. 1 smlouvy, který odpovídá jeho druhu a způsobu využití uvedenému v katastru nemovitostí.
- 2.4. Předmět nájmu, včetně součástí a příslušenství, bude popsán v protokolu o fyzickém předání a převzetí předmětu nájmu, který se podpisem obou smluvních stran stane přílohou a nedílnou součástí smlouvy.
- 2.5. Na předmětu nájmu nevážnou právní a věcné vady.
- 2.6. Pronajímatel touto smlouvou přenechává předmět nájmu nájemci do užívání za podmínek stanovených obecně právními předpisy, zejména OZ a ZMS, a konkrétně za podmínek ujednaných touto smlouvou. Nájemce předmět nájmu podle této smlouvy přijímá do užívání a má právo na nerušené užívání a pokojnou držbu předmětu nájmu za podmínek této smlouvy v rozsahu užívacího práva za předpokladu, že bude plnit své závazky vůči pronajímateli, zejména že bude řádně platit sjednané nájemné.
- 2.7. Nájemce bude užívat předmět nájmu v souladu s právními předpisy ČR, pouze za účelem uvedeným v čl. 1.2. smlouvy a nedovolí (zabrání), aby byly užívány/spoluužívány jinými osobami a nedovolí ani, aby jakýmkoliv užíváním předmět nájmu utrpěl škodu, či utrpěly škodu jiné osoby v souvislosti s užíváním předmětu nájmu. Nájemce je v užívání omezen v rozsahu právních předpisů a podle této smlouvy.

Článek 3 Doba nájmu

- 3.1. Doby trvání nájmu si smluvní strany v souladu s § 27 odst. 2 ZMS ujednávají jako dobu určitou **od 1.9.2017 do 30.6.2018**.
- 3.2. Doba nájmu se automaticky neprodlužuje tím, že by užívání pokračovalo po dni, kdy měl užívací vztah skončit.
- 3.3. Pronajímatel předá nájemci předmět nájmu protokolárně, zpravidla v první den doby nájmu. Termín předání bude stanoven po vzájemné dohodě, nejpozději však k předání dojde do tří pracovních dnů poté, co o to nájemce požádá. Termín předání nájemce dohodne s kontaktní osobou pronajímatele pro věci provozní. Součástí předávacího protokolu je podrobný popis předmětu nájmu, jeho příslušenství a součástí, včetně inventarizace trvalých porostů ve vlastnictví pronajímatele a umístěných na předmětu nájmu.

Článek 4 Nájemné

- 4.1. Nájemné smluvní strany sjednávají dohodou v souladu s ustanovením § 27 odst. 3 ZMS ve výši v místě a čase obvyklé, tj. **123.719 Kč/ročně** (slovy: *jedno sto dvacet tři tisíc sedm set devatenáct korun českých*). Nájemné zahrnuje i daň z nemovitých věcí, kterou musí pronajímatel v důsledku realizace pronájmu přiznat a zaplatit. Nájemné je ve smyslu ustanovení § 51 odst. 1 písm. g) a § 56a zák. č. 235/2004 Sb., o dani z přidané hodnoty, v platném znění, osvobozeno od DPH bez nároku na odpočet.
- 4.2. Pronajímatel nebude poskytovat nájemci žádná plnění a služby spojené s nájmem.
- 4.3. Nájemné je splatné **ve dvou platbách**. Platba za období od 1.9.2017 do 31.12.2017 ve výši **41.240 Kč** je splatná **do 30.9.2017**. Platba za období od 1.1.2018 do 30.6.2018 ve výši

- 61.859,50 Kč je splatná do 31.3.2018.** Nájemné bude nájemce platit na účet pronajímatele a pod variabilním symbolem dle záhlaví smlouvy.
- 4.4. Pokud nájemce první platbu neuhradí ve lhůtě splatnosti, má pronajímatel právo od této smlouvy odstoupit. Případným odstoupením od smlouvy z tohoto důvodu není dotčeno právo pronajímatele po nájemci vymáhat úhradu za bezsmluvní užívání předmětu nájmu. Toto ujednání se pro tyto účely považuje za ujednání nezávislé na zbytku smlouvy a jeho platnost řádným odstoupením pronajímatele od smlouvy nezaniká.
- 4.5. Nájemné je považováno za uhrazené dnem připsání příslušné platby na účet pronajímatele. Je-li nájemce v prodlení s placením, je pronajímatel oprávněn účtovat nájemci úrok z prodlení v souladu s platnými právními předpisy (v době sjednání této smlouvy - nařízení vlády č. 351/2013 Sb., kterým se stanoví výše úroku z prodlení a nákladů spojených s uplatněním pohledávky, určuje odměna likvidátora, likvidačního správce a člena orgánu právnické osoby jmenovaného soudem a upravují některé otázky Obchodního věstníku a veřejných rejstříků právnických a fyzických osob).
- 4.6. Počínaje rokem následujícím po roce podpisu této smlouvy vždy s účinky od 1. ledna příslušného roku bude sjednaná výše nájemného každoročně upravována o inflaci. Rozhodujícím údajem pro úpravu výše nájemného je míra inflace vyjádřená přírůstkem průměrného ročního indexu spotřebitelských cen za předchozí rok, zveřejněná Českým statistickým úřadem. Úprava výše nájemného bude nájemci oznámena nejpozději do 31. března příslušného kalendářního roku, a to ve struktuře údajů dle čl. 4.1. smlouvy. Základem pro úpravu výše nájemného je výše nájemného, která byla naposled sjednána v souladu s touto smlouvou, čímž se rozumí i nájemné upravené výše uvedeným způsobem. Smluvní strany prohlašují, že úpravy výše nájemného podle tohoto odstavce budou považovat za závazný způsob určení ceny nájemného pro další období v souladu s § 2 odst. 2 zákona č. 526/1990 Sb., o cenách, ve znění pozdějších předpisů, a nájemce se zavazuje upravené nájemné, jehož výše byla správně stanovena a řádně oznámena hradit. Pronajímatel je oprávněn za výše uvedených podmínek vyúčtovat upravené nájemné a nájemce je povinen je platit podle termínů dohodnutých ve smlouvě.
- 4.7. Skončí-li nájem před uplynutím stanovené doby, provede pronajímatel vyúčtování uhrazeného nájemného a písemně je zašle nájemci do 60 dnů od skončení nájmu. Smluvní strany se zavazují vydat si přeplatek / nedoplatek do 30 dnů od doručení vyúčtování nájemci.

Článek 5

Užívání, změny, údržba a úpravy předmětu nájmu

- 5.1. Nájemce je povinen užívat předmět nájmu s péčí řádného hospodáře a jen ke sjednanému účelu.
- 5.2. Nájemce není oprávněn přenechat předmět nájmu nebo jeho jednotlivé části do podnájmu ani výpůjčky třetí osobě bez předchozího písemného souhlasu pronajímatele.
- 5.3. Nájemce je povinen při užívání předmětu nájmu dodržovat právní předpisy a další platné normy v oblasti bezpečnosti a ochrany zdraví při práci, dodržování předpisů v oblasti hygieny, ochrany životního prostředí, odpadového hospodářství a požární ochrany. Odpovídá za všechny případné škody vzniklé v důsledku porušení této jeho povinnosti. Požární dozor ve smyslu § 85a zákona č. 133/1985 Sb., o požární ochraně, ve znění pozdějších předpisů, vykonává ve vojenských objektech Vojenský požární dozor Sekce dozoru a kontroly MO. Nájemce je povinen poskytnout mu součinnost pro výkon jeho činnosti v rozsahu § 31 zákona, zejména jeho zaměstnancům umožnit vstup a vjezd do pronajatých prostor v případě zjišťování příčin požárů a kontrolu dodržování povinností stanovených předpisy o požární ochraně.
- 5.4. Pronajímatel je oprávněn provádět kontroly předmětu nájmu za účelem ověření, zda nájemce předmět nájmu užívá řádným způsobem a v souladu s touto smlouvou.
- 5.5. Nájemce je povinen zdržet se umístování jakékoliv stavby na předmětu nájmu nebo provádění jakékoliv změny nebo úpravy předmětu nájmu a jeho součástí či příslušenství, pokud neobdrží předchozí písemný souhlas pronajímatele.
- 5.6. Pokud nájemce s předchozím písemným souhlasem pronajímatele provede změny či úpravy na předmětu nájmu, nemá po ukončení nájemního vztahu právo požadovat od pronajímatele

- jejich kompenzaci a je povinen je odstranit, pokud se s pronajímatelem nedohodne jinak.
- 5.7. Pronajímatel je povinen přenechat nájemci předmět nájmu tak, aby ho mohl užívat ke sjednanému účelu užívání.
 - 5.8. Pronajímatel se zavazuje udržovat předmět nájmu v takovém stavu, aby mohl sloužit tomu užívání, pro které byl pronajat. Běžnou údržbu a drobné opravy věci provádí nájemce.
 - 5.9. Pronajímatel se zavazuje zajistit nájemci nerušené užívání předmětu nájmu po dobu nájmu.

Článek 6

Pojištění a odpovědnost za škodu

- 6.1. Nájemce bere na vědomí, že předmět nájmu není ze strany pronajímatele pojištěn a pronajímatel nájemci neodpovídá za případnou škodu na majetku nájemce umístěném na a v předmětu nájmu.
- 6.2. Nájemce odpovídá za škodu způsobenou pronajímateli v souvislosti s touto smlouvou a v době trvání nájmu na předmětu nájmu, jakož i na jiném majetku pronajímatele nebo jiných osob. Rovněž odpovídá za škody na životním prostředí a všech jeho složkách v době platnosti této smlouvy. Smluvní strany se dohodly, že nájemce je povinen v případě vzniku jakékoli škody na předmětu nájmu neprodleně její vznik oznámit pronajímateli, bez zbytečného odkladu je písemně specifikovat a umožnit pronajímateli kontrolu předmětu nájmu. V souvislosti s plněním této smlouvy nájemce je povinen na své náklady předmět nájmu zabezpečit pro případ vzniku škody a odpovídá za újmu způsobenou v souvislosti se vznikem škody na majetku pronajímateli i jiným osobám jeho vlastním jednáním, jednáním jeho zaměstnanců či jeho zástupců nebo třetích stran.
- 6.4. Nájemce je povinen učinit všechna opatření, aby se následky poškození omezily na nejmenší možnou míru a aby bylo pronajímateli umožněno uplatnit případné nároky na náhradu škody vůči třetím osobám.
- 6.5. Při vzniku škodní události, která nastala za okolností nasvědčujících spáchání trestného činu nebo přestupku, má nájemce povinnost oznámit událost neprodleně Policii ČR. Vznik jiné škody než v důsledku okolností naznačujících spáchání trestného činu či přestupku na majetku ve vlastnictví pronajímatele je nájemce povinen neprodleně písemně oznámit pronajímateli. Současně je povinen zaslat pronajímateli kopie veškerých vyhotovených dokumentů, zejména zápisu o vzniku škodní události, popřípadě písemný protokol vyhotovený policií, atd.

Článek 7

Skončení nájmu

- 7.1. Nájem podle této smlouvy končí:
 - 7.1.1. Uplynutím ujednané doby nájmu. Smluvní strany výslovně vylučují možnost uplatnění ustanovení § 2230 odst. 1 OZ. Nájem podle této smlouvy se automaticky neprodlužuje.
 - 7.1.2. Písemnou dohodou smluvních stran.
 - 7.1.3. Písemnou výpovědí bez uvedení důvodu. Výpovědní doba činí tři kalendářní měsíce a plyne od prvního dne kalendářního měsíce po doručení výpovědi druhé smluvní straně.
 - 7.1.4. Písemnou výpovědí podle § 2232 OZ, tj. porušuje-li druhá smluvní strana zvláště závažným způsobem své povinnosti, za což se považuje zejména
 - a) užívá-li nájemce předmět nájmu takovým způsobem, že jej opotřebovává nad míru přiměřenou okolnostem, nebo že hrozí zničení věci a nezjedná nápravu, k níž ho pronajímatel v souladu s § 2228 odst. 1 OZ vyzval,
 - b) nezaplatí-li nájemce nájemné ani do splatnosti příštího nájemného, i přes postup pronajímatele podle § 2228 odst. 4 OZ
– okamžité skončení nájmu bez výpovědní doby.
 - 7.1.5. Písemnou výpovědí pronajímatele z některého z následujících důvodů, představujících hrubé porušení smlouvy nájemcem:
 - c) nájemce je v prodlení s uhrazením nájemného a dlužnou částku neuhradí ani do deseti (10) dnů ode dne, kdy mu bylo doručeno písemné upozornění pronajímatele na prodlení s výzvou k nápravě;
 - d) nájemce užívá předmět nájmu i k jinému než sjednanému účelu;

- e) nájemce i přes písemné upozornění pronajímatele porušuje požární a hygienické předpisy a předpisy v oblasti ochrany životního prostředí a nakládání s odpady;
 - f) nájemce umožnil užívání předmětu nájmu bez předchozího písemného souhlasu pronajímatele jiné třetí osobě (podnájem, výpůjčka apod.).
- Výpovědní doba činí jeden kalendářní měsíc a plyne od prvního dne kalendářního měsíce po doručení výpovědi nájemci.
- 7.1.6.** Písemnou výpověď pronajímatele, pokud bude zahájeno insolvenční řízení s nájemcem podle zákona č. 182/2006 Sb., o úpadku a způsobech jeho řešení (insolvenční zákon), ve znění pozdějších předpisů. Výpovědní doba činí jeden kalendářní měsíc a plyne od prvního dne kalendářního měsíce po doručení výpovědi nájemci.
- 7.1.7.** Písemnou výpověď nájemce z některého z následujících důvodů, představujících hrubé porušení smlouvy pronajímatelem:
- a) pronajímatel svévolně či bezdůvodně brání nájemci v dosažení účelu této smlouvy, aniž by pronajímatel provedl nápravu ve lhůtě deseti (10) dnů ode dne, kdy mu byla doručena písemná výzva nájemce k nápravě;
 - b) stane-li se předmět nájmu nepoužitelný k ujednanému účelu smlouvy a pronajímatel i přes písemné upozornění nájemce bez zbytečného prodlení neobnoví možnost nájemce předmět nájmu ke sjednanému účelu smlouvy užívat.
- Výpovědní doba činí jeden kalendářní měsíc a plyne od prvního dne kalendářního měsíce po doručení výpovědi pronajímateli.
- 7.1.8.** Písemným odstoupením od smlouvy ze strany pronajímatele sjednaným pro případ, kdy nájemce v rozporu s čl. 4.4. smlouvy neuhradí ve sjednané lhůtě první platbu nájemného.
- 7.1.9.** Okamžitým skončením nájmu podle § 27 odst. 2 ZMS, pokud přestanou být plněny podmínky podle § 27 odst. 1 ZMS, za kterých může pronajímatel předmět nájmu poskytnout do užívání.
- 7.2.** Pokud nájemce ke dni skončení nájmu předmět nájmu nevyklidí a řádně pronajímateli nepředá, je nájemce povinen zaplatit pronajímateli náhradu za bezesmluvní užívání předmětu nájmu ve výši odpovídající obvyklému nájemnému. Tím není dotčeno právo pronajímatele vymáhat po nájemci smluvní pokutu za opožděné předání předmětu nájmu.
- 7.3.** Nájemce je povinen nejpozději v poslední den nájmu předmět nájmu pronajímateli protokolárně předat ve stavu, v jakém jej převzal do užívání, s přihlédnutím k obvyklému opotřebení při řádném užívání. Termín předání bude stanoven po vzájemné dohodě tak, aby zpravidla připadal na pracovní den a dobu mezi 7:00 – 14:00; nejpozději však k předání dojde do tří pracovních dnů poté, co o to nájemce požádá. Termín předání nájemce dohodne s kontaktní osobou pronajímatele pro věci provozní. Součástí předávacího protokolu bude podrobný popis předmětu nájmu, jeho příslušenství a součástí. Předmět nájmu, včetně součástí a příslušenství, bude vyklizený a uklizený. Nebude-li předmět nájmu v den předání vyklizený a uklizený, má pronajímatel právo převzetí nájemci odepřít. O důvodech, proč k převzetí nedošlo, bude sepsán písemný protokol, ve kterém obě strany uvedou stanovisko k důvodům odepření převzetí.

Článek 8 Smluvní pokuty

- 8.1.** Smluvní strany sjednávají tyto smluvní pokuty pro případ porušení povinností nájemce:
- 8.1.1.** V případě porušení povinností nájemce podle čl. 5.2. smlouvy (neodsouhlasené sjednání podnájem nebo výpůjčky) je nájemce povinen zaplatit pronajímateli smluvní pokutu ve výši 5000,- Kč a při opakovaném porušení této povinnosti 10 000,- Kč.
 - 8.1.2.** V případě porušení povinností nájemce podle čl. 5.6. nebo čl. 5.8. smlouvy (provedení předem písemně neodsouhlasených změn na předmětu výpůjčky nebo jeho součástí nebo neprovádění běžné údržby věci) nájemce povinen zaplatit pronajímateli smluvní pokutu ve výši 5.000,- Kč a při opakovaném porušení této povinnosti 10.000 Kč.
 - 8.1.3.** V případě prodlení nájemce s předáním předmětu nájmu pronajímateli při skončení nájmu je nájemce povinen zaplatit pronajímateli smluvní pokutu ve výši 1.000 Kč za každý z prvních tří dnů prodlení. Nedojde-li k vrácení předmětu nájmu ani do 3 dnů ode dne skončení nájmu, je nájemce povinen uhradit pronajímateli, nedohodnou-li se jinak, smluvní pokutu ve výši 500 Kč za každý další den prodlení.

- 8.1.4. V případě porušení povinnosti nájemce podle čl. 5.3. smlouvy je nájemce povinen zaplatit pronajímateli smluvní pokutu ve výši 5.000 Kč a při opakovaném porušení této povinnosti 10.000 Kč.
- 8.2. V případě vzniku práva pronajímatele uplatnit vůči nájemci smluvní pokutu vystaví pronajímatel fakturu s lhůtou splatnosti 21 dní ode dne jejího doručení povinné smluvní straně. Faktura musí splňovat náležitosti daňového dokladu dle ustanovení § 28 odst. 2 zákona č. 235/2004 Sb., o dani z přidané hodnoty. Faktura se považuje za uhrazenou okamžikem připsání fakturované částky na účet pronajímatele uvedený na faktuře.
- 8.3. Uhrazení smluvní pokuty nezbavuje nájemce povinnosti odstranit porušení právní povinnosti, za které byla smluvní pokuta uložena, a nahradit pronajímateli škodu, vzniklou mu porušením povinnosti zajištěné smluvní pokutou v plném rozsahu. Smluvní strany výslovně vylučují možnost aplikace § 2050 OZ.

Článek 9 Doručování

- 9.1. Veškerá oznámení, která musí či mohou být učiněna podle nebo v souvislosti s touto smlouvou budou učiněna a doručena písemně do sídla smluvního partnera osobně, nebo uznávaným doručovatelem nebo doporučenou poštou, nedohodnou-li se strany písemně jinak.
- 9.2. V případě pochybností se za doručení písemnosti příslušné smluvní straně považuje její předání do dispoziční sféry této smluvní strany, kterým se rozumí i umístění písemnosti anebo oznámení o jejím uložení u držitele poštovní licence do náležitě označené poštovní schránky této smluvní strany. Smluvní strany zároveň výslovně sjednávají, že každá písemnost se považuje za doručenu druhé smluvní straně 15. den ode dne jejího prokazatelného odeslání smluvní stranou na zasilací adresu smluvní strany uvedenou ve smlouvě, pokud k jejímu doručení prokazatelně nedojde dříve dle předchozí věty.

Článek 10 Závěrečná ujednání

- 10.1. Smluvní strany se dohodly, že vztahy v této smlouvě neupravené se řídí ZMS a OZ. Smluvní strany se dále dohodly, že případné spory, které nebudou vyřešeny dohodou, budou řešeny před soudem obecně příslušným dle sídla pronajímatele.
- 10.2. Nájemce není oprávněn zcela ani zčásti postoupit na třetí osobu žádné ze svých práv, ani žádný ze svých závazků plynoucích z této smlouvy bez předchozího písemného souhlasu pronajímatele.
- 10.3. Nájemce bere na vědomí, že pronajímatel ve smyslu ustanovení § 5 odst. 2 písm. b) zákona č. 101/2000 Sb., o ochraně osobních údajů a o změně některých zákonů, ve znění pozdějších předpisů, shromažďuje a zpracovává jeho osobní údaje, a to za účelem realizace této smlouvy. Nájemce souhlasí s tím, aby pronajímatel ve smyslu ustanovení § 11 zákona č. 101/2000 Sb. shromažďoval a zpracovával o nájemci či jeho statutárních zástupcích údaje v rozsahu titulu, jména a příjmení, rodného čísla nebo data narození, bydliště, telefonního čísla a e-mailové adresy, a to pouze za účelem jejich využití při výkonu práv a povinností dle této smlouvy. Jiné využití se vylučuje.
- 10.4. Smluvní strany se zavazují zachovávat mlčenlivost o skutečnostech, o nichž se dozvěděly v souvislosti s plněním této smlouvy a nesdělovat je třetím stranám. Nájemce bere na vědomí, že pronajímatel je ve smyslu § 2 odst. 1 zákona č. 106/1999 Sb., o svobodném přístupu k informacím, ve znění pozdějších předpisů, povinným subjektem a souhlasí se zveřejněním této smlouvy v režimu tohoto zákona.
- 10.5. Tuto smlouvu lze platně měnit pouze písemnými, vzestupně číslovanými dodatky, podepsanými oběma smluvními stranami.
- 10.6. Tato smlouva je vyhotovena ve **čtyřech** výtiscích, z nichž pronajímatel obdrží **tři** výtisky a nájemce obdrží **jeden** výtisk.
- 10.7. Tato smlouva nabývá účinnosti dnem uveřejnění v registru smluv podle zákona č. 340/2015 Sb., o zvláštních podmínkách účinnosti některých smluv, uveřejňování těchto smluv a o registru smluv (zákon o registru smluv).

- 10.8. Smluvní strany prohlašují, že si tuto smlouvu před podpisem přečetly a stvrzují, že byla uzavřena po vzájemné shodě na jejím obsahu, podle jejich pravé svobodné vůle, určitě, vážně a srozumitelně, nikoliv v tísní za nápadně nevýhodných podmínek.
- 10.9. Nedílnou součástí této smlouvy je její příloha, a to:
Příloha č. 1 : situační zakres předmětu nájmu

V Hlině dne: 8.8.2017

V Praze dne: 21-08-2017

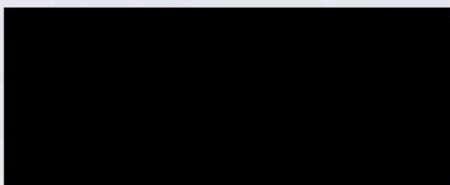

za nájemce
WOOD & PAPER a.s.
Ing. Jiří Plaček
člen představenstva

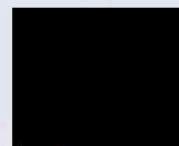

za pronajímatele
ČR-Ministerstvo obrany
Ing. Jan Novák
ředitel AHNM

Příloha č.1

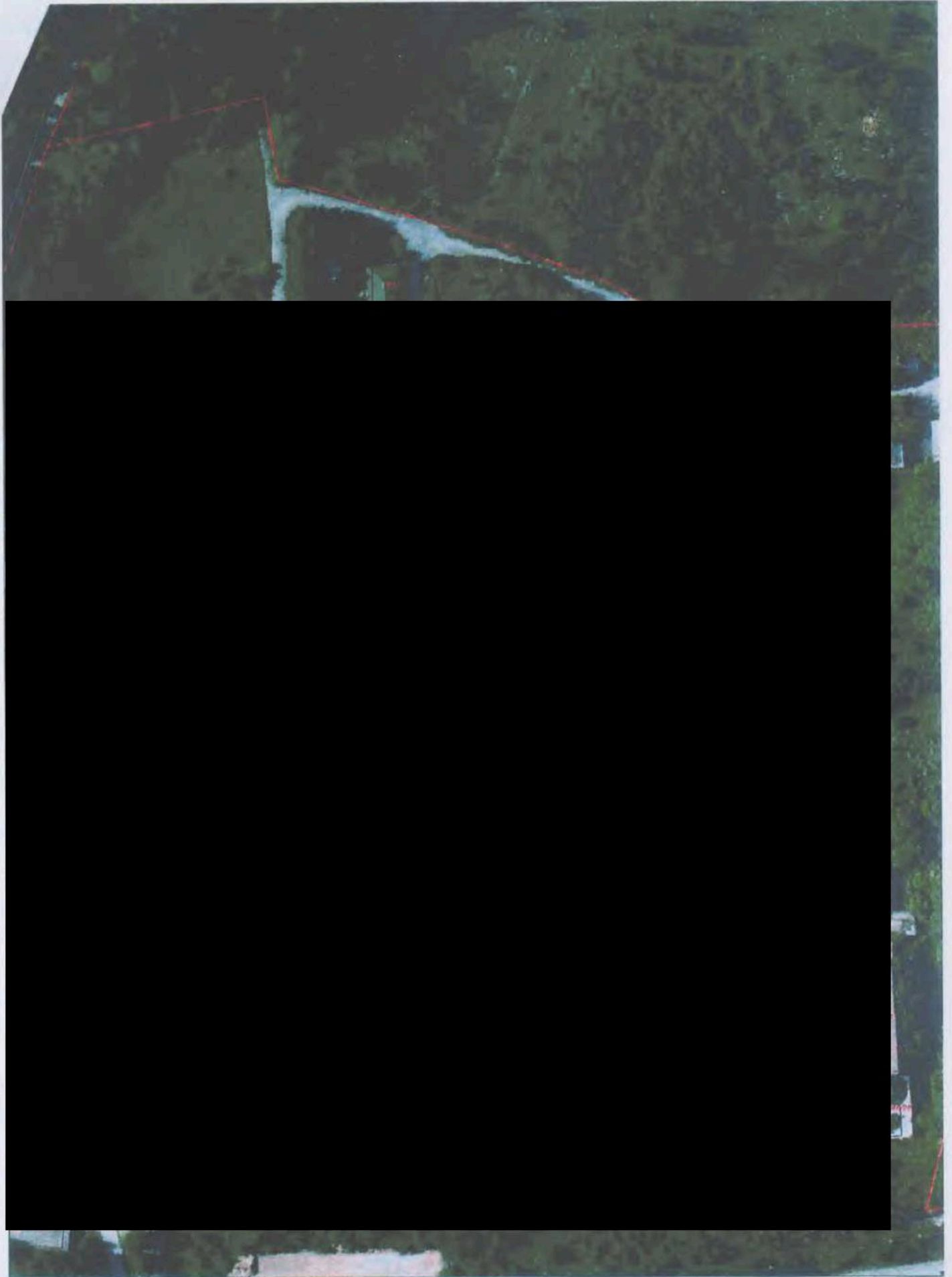

1:1800