

SMLOUVA O DÍLO

BP Divoký potok ř.km 0,000 - 1,200

dle ustanovení § 2586 a násl. zákona č. 89/2012 Sb., občanský zákoník,
ve znění pozdějších předpisů (dále jen „*občanský zákoník*“)

Lesy České republiky, s.p.

se sídlem Přemyslova 1106/19, Nový Hradec Králové, 500 08 Hradec Králové

IČO: 421 96 451

DIČ: CZ42196451

zapsaný v obchodním rejstříku vedeném Krajským soudem v Hradci Králové, oddíl AXII,
vločka 540

zastoupený  Správy toků – oblast povodí Berounky, na základě
Podpisového řádu

ve věcech technických jedná:

 – oblast povodí Berounky,

bankovní spojení:

Komerční banka, a.s., pobočka Hradec Králové
číslo účtu: 26300511/0100

(dále jako „*objednatel*“) na straně jedné

a

PROLIGNUM s. r. o.

se sídlem Marie Majerové 747, 331 41 Kralovice

IČO: 058 46 412

DIČ: CZ05846412

zapsaná v obchodním rejstříku vedeném Krajským soudem v Plzni, oddíl C, vločka 34159

zastoupená Lubošem Muchnou, jednatelem

ve věcech technických jedná:



bankovní spojení:

Raiffeisenbank a.s.
číslo účtu: 5550005597/5500

(dále jako „*zhotovitel*“) na straně druhé

(objednatel a zhotovitel dále též společně jako „*smluvní strany*“ a každý jednotlivě jako „*smluvní strana*“)

uzavírají níže uvedeného dne, měsíce a roku tuto Smlouvu o dílo (dále jen „*smlouva*“):

I.

Předmět smlouvy

1. Předmětem této smlouvy je závazek zhotovitele provést pro objednatele na vlastní náklad, nebezpečí a odpovědnost dílo: **BP Divoký potok ř.km 0,000 - 1,200**, evidenční číslo zakázky: **099/2025/039**, a to dle projektu BP Divoký potok ř. km 0,000-1,200, vypracovaného Správou toků – oblast povodí Berounky, který je Přílohou č. 3 této smlouvy (dále jen „*projekt BP*“), a oceněného Soupisu prací, který je Přílohou č. 2 této smlouvy, a dále za podmínek stanovených příslušnými právními předpisy a technickými normami, výběrovým řízením na veřejnou zakázku, v rámci něhož byla uzavřena tato smlouva, touto smlouvou, souvisejícími správními akty a vyjádřeními.
2. Smluvní strany shodně prohlašují, že objednatel před podpisem této smlouvy předal zhotoviteli projekt BP včetně situace a inventarizační tabulky dřevin obsažené v projektu BP.
3. Součástí závazku zhotovitele dle této smlouvy je v rámci provedení díla těžba objednatelům vyznačených dřevin břehového porostu na drobném vodním toku Divoký potok, následné odvětvení dřevin, rozmanipulování dřevní hmoty, vyhotovení číselníku dřevní hmoty a likvidace dřevní hmoty (nehroubí).
4. Místo plnění díla:

vodní tok:	Divoký potok
IDVT:	10101445
Č. h. p.:	1-10-03-0790
k. ú.:	Krasavce
ř. km nebo jiné určení místa plnění:	od ř. km 0,000 po ř. km 1,200

5. Zhotovitel se zavazuje dílo (práce) provést v rozsahu dle jím učiněné cenové nabídky, resp. Soupisu prací, který je Přílohou č. 2 smlouvy.
6. Zhotovitel se touto smlouvou dále zavazuje od objednatele odebírat dřevní hmotu vzniklou činností zhotovitele dle této smlouvy, tj. dřevní hmotu zhotovitelem vytěženou během provádění díla dle této smlouvy k níž objednateli náleží právo hospodařit, a to v rozsahu a za podmínek touto smlouvou ujednaných.

II.

Doba plnění

1. Objednatel písemně vyzve zhotovitele k převzetí místa plnění alespoň 2 dny předem. Ve výzvě objednatel uvede termín převzetí místa plnění. Zhotovitel je oprávněn zahájit provádění díla dle této smlouvy nejdříve po převzetí místa plnění předaného mu objednatelem.
2. Předpokládaný termín zahájení provádění díla: **1. 10. 2025**.
3. Dílo, které je předmětem této smlouvy, bude provedeno nejpozději **do 15. 12. 2025**. Tato lhůta se prodlužuje o počet dnů, o nějž došlo k posunu zahájení provádění díla oproti termínu dle odst. 2 tohoto článku smlouvy z důvodu na straně objednatele, nebude-li smluvními stranami písemně ujednáno jinak. Dílo je provedeno, je-li dokončeno a předáno. Dílo má vadu, neodpovídá-li smlouvě. Objednatel není povinen převzít dílo vykazující vady; ustanovení § 2628 občanského zákoníku se nepoužije.
4. O předání a převzetí místa plnění bude pořízen písemný protokol (zápis), datovaný a podepsaný osobami oprávněnými jednat ve věcech technických za objednatele a zhotovitele. Nedostaví-li se zhotovitel k převzetí místa plnění v termínu dle odst. 1 tohoto článku smlouvy anebo odmítne-li připravené místo plnění převzít, objednatel učiní o předání místa plnění datovaný písemný záznam; v takovém případě platí, že místo plnění bylo objednatelem předáno a zhotovitelem převzato v termínu uvedeném ve výzvě k převzetí místa plnění dle odst. 1 tohoto článku smlouvy.
5. V místě plnění díla se vyskytují tyto zvláštnosti a rizika:
Vedení VN, významný krajinný prvek vodní tok – ustanovení § 3 písm. b) zákona č. 114/1992 Sb., o ochraně přírody a krajiny, ve znění pozdějších předpisů – viz ustanovení § 4 odst. 2 téhož zákona).
6. Zhotovitel vyzve objednatele k převzetí řádně dokončeného díla. Objednatel dílo prohlédne a výsledky zapíše do protokolu. O předání a převzetí dokončeného díla bude sepsán předávací protokol, datovaný a podepsaný osobami oprávněnými jednat za objednatele a zhotovitele (dále jen „*protokol*“).

III.

Cena za dílo, účtování a platební podmínky

1. Za řádné provedení díla dle této smlouvy náleží zhotoviteli celková cena za dílo ve výši **485 520 Kč (slovy: čtyři sta osmdesát pět tisíc pět set dvacet korun českých) bez DPH**. DPH bude připočtena ve výši dle příslušného právního předpisu (zákon č. 235/2004 Sb., o dani z přidané hodnoty, ve znění pozdějších předpisů – dále jen „*zákon o DPH*“), vznikne-li k její úhradě povinnost. Tato cena zahrnuje veškeré náklady zhotovitele na provedení díla, včetně poskytnutí všech práv a plnění dle této smlouvy.
2. Cena za dílo je strukturována dle úplného položkového rozpočtu – Soupis prací (Příloha č. 2 smlouvy).

3. Cena za dílo bude zhotoviteli hrazena měsíčně v rozsahu odpovídajícím pracím skutečně provedeným zhotovitelem v daném kalendářním měsíci, a to na základě zhotovitelem řádně vystavených daňových dokladů (faktur) s uvedenou fakturační adresou:

Fakturační adresa: Lesy České republiky, s.p., Přemyslova 1106/19, Nový Hradec Králové, 500 08 Hradec Králové,

doručených objednateli na adresu:

Doručovací adresa: Lesy České republiky, s.p., Správa toků – oblast povodí Berounky, Slovanská alej 2323/36, Východní Předměstí, 326 00 Plzeň;

k daňovému dokladu (faktuře) musí být přiložen soupis skutečně provedených prací, za něž je účtováno, datovaný a potvrzený (odsouhlasený) objednatel. Zhotovitel je povinen vystavit a objednateli doručit daňový doklad (fakturu) vždy nejpozději do 15 dnů po uplynutí kalendářního měsíce, v němž byly práce provedeny a objednatel odsouhlasen.

4. V případě změn díla (méněprací či víceprací) se k jejich ocenění použije Soupis prací (Příloha č. 2 smlouvy) a cenová soustava ÚRS (dále jen „ceník“). Pro výpočet jednotkové ceny za méněpráce či vícepráce bude použito:

a) smluvních jednotkových cen předmětných prací ze Soupisu prací (Příloha č. 2 smlouvy), jsou-li v něm tyto ceny a práce obsaženy,

b) nejsou-li příslušné práce a ceny v Soupisu prací (Příloha č. 2 smlouvy) obsaženy, určí se jednotková cena předmětných prací:

1. Je-li v rozpočtu obsažen příslušný rozpočtový díl:

- aktuální ceníková cena nové položky x (nabídková cena ceníkových položek příslušného dílu dle rozpočtu / cena ceníkových položek dle cenové úrovně použité v soupisu prací zadávací dokumentace příslušného dílu z rozpočtu) = jednotková cena nové položky.

2. Není-li v rozpočtu obsažen příslušný rozpočtový díl:

- aktuální ceníková cena nové položky x (nabídková cena všech ceníkových položek dle rozpočtu / cena všech ceníkových položek dle cenové úrovně použité v soupisu prací zadávací dokumentace uvedených v rozpočtu) = jednotková cena nové položky.

V případech, kdy by určené jednotkové ceny nových položek přesahovaly aktuální ceníkové ceny, bude maximální jednotkovou cenou nových položek cena ceníková.

c) není-li cena nové položky v ceníku uvedena, určí se jednotková cena předmětných prací na základě kalkulace zhotovitele odpovídající tržní (obvyklé) úrovni ceny, písemně odsouhlasené objednatel.

Provedení víceprací a méněprací je možné pouze na základě písemného dodatku k této smlouvě, předem uzavřeného postupem souladným s obecně závaznými právními předpisy upravujícími zadávání veřejných zakázek.

5. Soupis skutečně provedených prací (dle odst. 3 tohoto článku smlouvy) musí vždy obsahovat minimálně tyto údaje: název díla, číslo a popis položky, měrnou jednotku, cenu za měrnou jednotku, počet měrných jednotek provedených v daném období a celkovou cenu za provedené jednotky; případné vícepráce a méněpráce budou v soupisu dokládány samostatně. V případě, že soupis provedených prací nebude obsahovat požadované údaje nebo bude obsahovat údaje chybné, zhotovitel není oprávněn na základě takového soupisu následně vystavit daňový doklad (fakturu) a objednatel není povinen jej proplatit.
6. Splatnost daňového dokladu (faktury) je 30 dnů ode dne jeho vystavení. Smluvní strany se zavazují doručit daňový doklad (fakturu) druhé smluvní straně nejpozději do 3 pracovních dnů ode dne jeho vystavení.
7. Objednatel je oprávněn zhotovitelem vystavený daňový doklad (fakturu) vrátit bez proplacení, aniž by se dostal do prodlení s jeho úhradou, zejména jestliže:
 - a) daňový doklad (faktura) neobsahuje všechny náležitosti dle příslušných právních předpisů či této smlouvy,
 - b) zhotovitelem vyúčtované práce nebyly provedeny nebo jsou účtovány neoprávněně (např. provedené práce neodpovídají soupisu prací provedených za příslušný kalendářní měsíc),
 - c) jako příloha daňového dokladu (faktury) nebyl připojen soupis skutečně provedených prací za příslušný kalendářní měsíc odsouhlasený (akceptovaný) a podepsaný objednatelem.

IV.

Prodej dříví a cena dříví

1. Zhotovitel se zavazuje připravit hroubí pro měření. Zhotovitel se dále zavazuje odebrat od objednatele hroubí ve vlastnictví objednatele, které vznikne činností zhotovitele dle této smlouvy a zaplatit za něj objednateli ujednanou cenu (tj. veškeré hroubí ze dřevin, které jsou určeny k údržbě). Hroubím se rozumí nadzemní část stromu od 7 cm v průměru s kůrou, bez hmoty pařezu; do hroubí se započítávají i tyče v celém svém objemu. Pro vyloučení pochybností smluvní strany uvádí, že předmětem této smlouvy (a tedy i prodeje a koupě) je jak surový kmen, tak veškeré (ostatní) hroubí; ostatní hroubí se zhotovitel zavazuje připravit k měření v podobě hrání.
2. Cena dříví je uvedena v Příloze č. 1 smlouvy – Ceník dříví a převodní koeficienty.
3. Podkladem pro stanovení ceny dříví (hroubí, jež je předmětem prodeje) je písemný přehled (sumář) dodaného hroubí (soupis číselníků), potvrzený objednatelem, a to včetně jednotlivých číselníků vytěženého hroubí potvrzených objednatelem. Písemný přehled (sumář) zhotovitel předloží objednateli nejpozději spolu se soupisem skutečně provedených prací dle čl. III. odst. 3 smlouvy k odsouhlasení. Množství odebraného hroubí se bude pro potřeby stanovení ceny dříví, resp. její fakturace, stanovovat měřením jednotlivých surových kmenů a hrání ostatního hroubí a evidencí v datovaném číselníku

(doklad o výrobě dříví), odsouhlaseném oběma smluvními stranami. Číselníky vyhotovuje a adjustaci dřevní hmoty provádí zhotovitel.

Mísení dříví v hraních tak, že není umožněna objednateli řádná kontrola objemu vyrobeného a prodávaného dříví, je nepřípustné.

4. Objem dlouhého dříví se středním průměrem nad 20 cm včetně je zjišťován podle ČSN 480009 (Tabulky a polynomy pro výpočet objemu kulatiny podle středové tloušťky měřené v kůře, vydané MZe po dohodě s MP k 1. 1. 1995). Objem dlouhého dříví se středním průměrem do 19 cm je zjišťován podle „Souboru tabulek pro krychlení surového dříví v desetinách“ (doporučeno MZe, 1996), resp. podle Tabulek pro krychlení surového dříví v 0,1 m³, 2. upravené vydání ÚHÚL 1990 č.p. 164/90. Objem rovnaného dříví se podle ČSN 48 0050 odvozuje na základě prostorové míry a převodních koeficientů uvedených v Doporučených pravidlech pro měření a třídění dříví v ČR platných v okamžiku měření dříví. Konkrétní převodní koeficienty jsou stanoveny v Příloze č. 1 smlouvy – Ceník dříví a převodní koeficienty.
5. Cena dříví bude objednateli hrazena na základě řádných daňových dokladů (faktur) doručených zhotoviteli, nebude-li smluvními stranami ujednáno jinak (platba v hotovosti). Přílohou daňového dokladu (faktury) bude písemný přehled (sumář) dodaného hroubí (soupis číselníků) za daný kalendářní měsíc, potvrzený objednatelem. Objednatel je povinen vystavit a doručit daňový doklad (fakturu) zhotoviteli vždy nejpozději do 3 pracovních dnů ode dne jeho vystavení. Splatnost daňového dokladu (faktury) činí 21 dnů ode dne jeho vystavení.
6. Vlastnické právo k hroubí, jež je předmětem prodeje dle této smlouvy, je na zhotovitele převedeno okamžikem podpisu číselníku vytěženého dříví dle odst. 3 tohoto článku smlouvy objednatelem.
7. Nebezpečí škody na hroubí přechází na zhotovitele v okamžiku zahájení těžby (řezu).
8. Odvoz dříví, které je předmětem prodeje dle této smlouvy či jiná manipulace s ním, nad rámec jeho přípravy k měření, jsou možné až po potvrzení číselníků objednatelem dle této smlouvy.
9. Dřevní hmotu náležející objednateli, jež není předmětem prodeje dle této smlouvy, zhotovitel zpracuje způsobem podle čl. V. odst. 3 písm. b) smlouvy.
10. V případě, že objednateli nesvědčí právo hospodařit k porostům (jednotlivým dřevinám, resp. stromům), jež mají být káceny, před zahájením kácení objednatel ujedná s jejich vlastníkem případné další využití vytěžené dřevní hmoty. Zhotovitel zajistí písemné protokolární předání dřevní hmoty jejím vlastníkům (protokol bude datován a podepsán zhotovitelem a vlastníkem dřevní hmoty s uvedením množství předávané dřevní hmoty) a vyhotoví pro objednatele číselníky předaného dříví. Protokoly o předání dřevní hmoty spolu s číselníky budou předány objednateli nejpozději do termínu provedení díla dle této smlouvy.

V.**Práva a povinnosti smluvních stran**

1. Při provádění díla (popř. i souvisejících prací) je zhotovitel povinen zajistit a dbát zejména na:
 - a) odbornou a zdravotní způsobilost osob vykonávajících práce,
 - b) technický stav používaných strojů, nástrojů a náradí odpovídající požadavkům výrobců,
 - c) používání odpovídajících osobních ochranných pracovních prostředků,
 - d) organizaci prací tak, aby tyto nebyly v místě plnění vykonávány osamoceným pracovníkem,
 - e) dodržování bezpečné vzdálenosti při provádění prací a dále, aby do ohrožených prostorů nevstoupila žádná jiná osoba než ta, která práce provádí,
 - f) neohrožení provozu na silničních komunikacích, železničních tratích, ochranu telefonního a elektrického vedení, produktovodů a jiného majetku, pokud jsou v dosahu prováděných prací,
 - g) používání ekologických olejů šetrných pro životní prostředí a zamezení úniků ropných produktů při práci a manipulaci s nimi,
 - h) kácení pouze stromů (dřevin) vyznačených objednatelem ke kácení,
 - i) před započítím kácení provedení kontroly, zda objednatelem vyznačené stromy (dřeviny) ke kácení jsou uvedeny v oznámení (povolení) ke kácení dřevin; zhotovitel nese plnou odpovědnost za rozsah provedeného kácení,
 - j) nepoškození kmenů či kořenových náběhů stromů (dřevin), které nejsou určeny ke kácení,
 - k) dodržování obecně závazných právních předpisů při provádění prací, zejména předpisů na úseku bezpečnosti práce a ochrany zdraví, požární ochrany a ochrany životního prostředí, a to u všech osob, které se na provádění prací podílejí.
2. Zhotovitel je povinen používat pouze úředně schválených chemických či jiných přípravků, přičemž při manipulaci a použití chemických látek musí být postupováno v souladu s příslušnými obecně závaznými právními předpisy, zejména se zákonem č. 326/2004 Sb., o rostlinolékařské péči a změně některých souvisejících zákonů, a vyhláškou č. 327/2012 Sb., o ochraně včel, zvěře, vodních organismů a dalších necílových organismů při použití přípravků na ochranu rostlin, obojí ve znění pozdějších předpisů. Zhotovitel vyhotoví a předá příslušné evidence v souladu s účinnými právními předpisy objednateli. Veškerá aplikace a nakládání s přípravky budou zhotovitelem prováděny v souladu s platným návodem k použití a bezpečnostními pokyny (zejména výrobce, dovozce).
3. Zhotovitel se výlučně na své náklady zavazuje provést:

- a) ošetření poškozených kořenových náběhů a kmenů stromů, které nejsou určeny ke kácení, proti dřevokazným houbám, a to nejpozději do 6 hodin od poškození,
- b) likvidaci veškerého nehroubí a zbytků po těžbě včetně zbytků na skládkách, cestách a vodních tocích, to vše v souladu s platnou legislativou a způsobem dohodnutým s objednatelem.

Stejně tak se zhotovitel zavazuje zajistit (provést) na svůj náklad i veškeré další povinnosti dle této smlouvy, zejména povinnosti ujednané tímto článkem smlouvy.

4. Zhotovitel je povinen neprodleně k výzvě objednatele:
 - a) odstranit nedostatky v místě plnění, popř. na prováděném díle,
 - b) projednat a na svůj náklad zajistit případná dopravní omezení na komunikacích, včetně provizorního dopravního značení, je-li takových opatření zapotřebí v souvislosti s prováděním díla.
5. Zhotovitel odpovídá za veškeré škody, které při plnění této smlouvy nebo v souvislosti s ním způsobí (v místě plnění, i okolí), zejména škody na životě a zdraví lidí, životním prostředí, na majetku České republiky či dalších osob. Zhotovitel je povinen brát ohled zejména na zvláště chráněné části přírody, místa výskytu zvláště chráněných druhů rostlin, živočichů či vybraných evropských stanovišť, kulturní památky, měřičské značky (kamenné a plastové mezníky stabilizující katastrální a vlastnické hranice), výstražná a informační značení všeho druhu, objekty a zařízení sloužící veřejnosti.
6. Zhotovitel odpovídá za:
 - a) škody vzniklé na pozemcích a stavbách, včetně škod na komunikacích, nadzemních či podzemních vedeních, v souvislosti s prováděním prací,
 - b) škody, včetně živelných, vzniklé na zpracovávaném dříví, a to od okamžiku převzetí místa plnění do okamžiku předání řádně dokončeného díla.
7. Zhotovitel je oprávněn užívat pozemků jiných vlastníků než objednatele pouze v mezích oprávnění, jimiž disponuje správce toku dle příslušných právních předpisů, popř. na základě souhlasu vlastníků takových pozemků; způsobí-li na nich škody, je povinen je nahradit/odstranit. Po dokončení díla zhotovitel uvede takto dotčené pozemky do původního stavu a zajistí sepsání protokolu o jejich předání a převzetí s příslušnými vlastníky nebo nájemci. Protokoly o předání a převzetí dotčených pozemků podepsané příslušnými vlastníky nebo nájemci je zhotovitel povinen předat objednateli nejpozději v termínu stanoveném pro provedení díla dle této smlouvy.
8. Objednatel se zavazuje poskytnout zhotoviteli při provádění díla potřebnou součinnost.
9. Objednatel je oprávněn ke kontrole provádění díla; zhotovitel je povinen takovou kontrolu objednateli umožnit a poskytnout mu veškerou potřebnou součinnost.
10. Zhotovitel se zavazuje k řádnému provádění díla a udržování pořádku v místě plnění díla.

11. Zhotovitel odpovídá za bezpečnost práce, dodržování předpisů o práci v ochranných pásmech, požárních a jiných obecně závazných právních předpisů.
12. Zhotovitel provede na své náklady úklid, případně nezbytné opravy komunikací a jiných ploch, které byly dotčeny, zejména znečištěny či poškozeny, jeho činností při provádění díla nebo v souvislosti s ním.

VI.

Uplatnění práv z odpovědnosti za vady

1. Neuplatní-li objednatel písemně při oznámení vady jiné právo z odpovědnosti za vady, platí, že požaduje odstranění vady. Vadu je zhotovitel povinen odstranit nejpozději do 30 dnů od jejího oznámení objednatelem, nebude-li smluvními stranami písemně ujednáno jinak. Uplatní-li objednatel u zhotovitele právo na slevu z ceny díla, je zhotovitel povinen slevu poskytnout (vrátit objednateli část již zaplacené ceny za dílo odpovídající výši uplatněné slevy), a to nejpozději do 30 dnů od jejího uplatnění.
2. Neodstraní-li zhotovitel vadu díla ve lhůtě dle odst. 2 tohoto článku smlouvy, je objednatel oprávněn, nikoli však povinen, odstranit vadu sám, popř. nechat ji odstranit jinou osobou na náklady zhotovitele.
3. Zhotovitel je povinen vydat objednateli potvrzení o tom, kdy objednatel právo z odpovědnosti za vady uplatnil, co je obsahem reklamace a jaký způsob vyřízení reklamace objednatel požaduje, jakož i potvrzení o datu a způsobu vyřízení reklamace a dále potvrzení o provedení opravy a době jejího trvání, případně písemné odůvodnění zamítnutí reklamace.
4. Zhotovitel je povinen nahradit objednateli veškeré náklady, jež objednatel účelně vynaložil v souvislosti s uplatněním práva z odpovědnosti za vady a odstraňováním vady. Tuto náhradu poskytne zhotovitel na účet objednatele, a to na základě objednatelem řádně vystaveného daňového dokladu (faktury), doručeného zhotoviteli, se splatností 21 dnů ode dne doručení. V případě, že daňový doklad (faktura) nebude mít odpovídající náležitosti, je zhotovitel oprávněn zaslat ji ve lhůtě splatnosti zpět objednateli k doplnění, aniž se tak dostane do prodlení s jeho úhradou; lhůta splatnosti počíná běžet znovu od doručení náležitě doplněného či opraveného daňového dokladu (faktury) zhotoviteli.

VII.

Smluvní pokuty, další ujednání

1. V případě prodlení zhotovitele s provedením díla se zhotovitel zavazuje zaplatit objednateli smluvní pokutu ve výši 0,1 % z ceny za dílo bez DPH dle čl. III. smlouvy, a to za každý, byť i započatý kalendářní den prodlení.
2. Zhotovitel se zavazuje zaplatit objednateli smluvní pokutu:
 - a) za každý poškozený kmen či kořenový náběh stromu (dřeviny), který není určen ke kácení, a to ve výši 250 Kč,

- b) za každý neošetřený (popř. včas neošetřený) poškozený kmen nebo kořenový náběh stromu (dřeviny), který není určen ke kácení, dle čl. V. odst. 3, písm. a) smlouvy, a to ve výši 1 000 Kč,
 - c) za každý pokácený strom (dřevinu) objednatelem neoznačený ke skácení nebo objednatelem (3. osobou) označený, ale neuvedený v oznámení (povolení) ke kácení, ve výši 5 000 Kč.
3. Uplatněním ani zaplacením smluvní pokuty není dotčeno, ani jinak omezeno právo objednatele na náhradu škody a současně není omezeno, ani jinak dotčeno právo objednatele od smlouvy odstoupit.
4. Zhotovitel není oprávněn bez předchozího písemného souhlasu objednatele:
- a) postoupit pohledávku (splatnou či nesplatnou), kterou má či mu vznikne za objednatelem na základě této smlouvy či postoupit svá práva a povinnosti z této smlouvy nebo z její části,
 - b) zřídit zástavní právo k pohledávkám, které má či mu vzniknou za objednatelem na základě této smlouvy,
 - c) provést zápočet pohledávek vzniklých dle této smlouvy, a to ani částečný.

VIII.

Prohlášení a závazek zhotovitele

1. Zhotovitel se zavazuje:
- a) po celou dobu trvání smluvního vztahu založeného smlouvou zajistit především důstojné pracovní podmínky pro veškeré své zaměstnance podílející se na plnění smlouvy, stejně jako udržovat férové dodavatelské vztahy s obchodními partnery, jejichž služeb při plnění smlouvy využije,
 - b) dodržovat veškeré právní předpisy, zejména pak z oblasti práva životního prostředí, práva sociálního či pracovního (odměňování, dodržování délky pracovní doby a doby odpočinku mezi směnami, placené přesčasy), dále předpisy týkající se oblasti zaměstnanosti a bezpečnosti a ochrany zdraví při práci, tj. zejména zákon č. 435/2004 Sb., o zaměstnanosti, ve znění pozdějších předpisů, a zákon č. 262/2006 Sb., zákoník práce, ve znění pozdějších předpisů, a to vůči všem osobám či subjektům, které se na plnění smlouvy podílejí a bez ohledu na to, zda bude plnění poskytováno jím samotným či jeho poddodavatelem. Zhotovitel zajistí, že na plnění smlouvy se budou podílet pouze osoby, které byly proškoleny z problematiky BOZP a požární ochrany, a jsou náležitě vybaveny osobními ochrannými pracovními prostředky dle účinné legislativy. Současně je zhotovitel povinen dodržovat veškeré podmínky, které ujednal se svými obchodními partnery podílejícími se na plnění smlouvy, zejména je vůči nim povinen řádně a včas plnit své finanční závazky při respektování ustanovení § 1963 občanského zákoník.

2. Zhotovitel prohlašuje, že veřejný funkcionář uvedený v ustanovení § 2 odst. 1, písm. c) zákona č. 159/2006 Sb., o střetu zájmů, ve znění pozdějších předpisů, nebo jím ovládaná osoba nevlastní ve zhotoviteli ani v žádné z osob, jejichž prostřednictvím zhotovitel ve výběrovém řízení na veřejnou zakázku, v rámci něhož byla uzavřena tato smlouva, prokazoval kvalifikaci, podíl představující alespoň 25 % účasti společníka. V případě, že prohlášení zhotovitele učiněné v předchozí větě je nebo se ukáže být nepravdivým, je objednatel oprávněn od smlouvy odstoupit.
3. Zhotovitel prohlašuje, že ke dni uzavření smlouvy u něj neexistují podmínky pro uplatnění mezinárodních sankcí ve smyslu ustanovení § 48a zákona č. 134/2016 Sb., o zadávání veřejných zakázek, ve znění pozdějších předpisů, a současně se zavazuje, že tyto nebudou existovat ani po celou dobu účinnosti smlouvy; v opačném případě je objednatel oprávněn od smlouvy písemně odstoupit a zhotovitel je povinen zaplatit objednateli smluvní pokutu ve výši 150 000 Kč, a to za každý jednotlivý případ porušení.

IX.

Criminal Compliance doložka

1. Smluvní strany níže svým podpisem stvrzují, že v průběhu vyjednávání o této smlouvě vždy jednaly a postupovaly čestně, transparentně a v souladu s veškerými právními předpisy, a že takto budou jednat i při jejím plnění.
2. Smluvní strany prohlašují, že v souvislosti s touto smlouvou vyvinou maximální úsilí, aby žádné ze smluvních stran nemohla být přičtena trestní odpovědnost podle příslušných právních předpisů.
3. Objednatel zachovává nulovou toleranci k jakémukoli nelegálnímu jednání, dodržuje maximální transparentnost, legalitu, etiku a uplatňuje zásady Criminal Compliance Programu (www.lesy-cr.cz/ccp).

X.

Závěrečná ustanovení

1. Pokud není v této smlouvě ujednáno jinak, řídí se vztahy mezi smluvními stranami právním řádem České republiky, zejména občanským zákoníkem a právními předpisy souvisejícími.
2. Smlouvu lze měnit či doplňovat pouze formou písemných dodatků podepsaných oběma smluvními stranami.
3. Tato smlouva nabývá platnosti dnem jejího podpisu oběma smluvními stranami. Pokud tato smlouva podléhá povinnosti uveřejnění dle zákona č. 340/2015 Sb., o zvláštních podmínkách účinnosti některých smluv, uveřejňování těchto smluv a o registru smluv (zákon o registru smluv), ve znění pozdějších předpisů, nabývá účinnosti dnem jejího uveřejnění v souladu se zmíněným zákonem; smluvní strany pro tyto případy vyjadřují svůj

souhlas s uveřejněním celého znění smlouvy včetně metadat, a to v rozsahu a způsobem stanoveným zmíněným zákonem. V ostatních případech tato smlouva nabývá účinnosti dnem jejího podpisu oběma smluvními stranami.

4. Žádná ze smluvních stran není oprávněna bez předchozího písemného souhlasu druhé smluvní strany postoupit tuto smlouvu nebo jakákoli práva a povinnosti z ní vyplývající (včetně pohledávek) a/nebo vzniklé z této smlouvy, popř. v příčinné souvislosti s jejím (ne)plněním.
5. Smluvní strana je povinna upozornit druhou smluvní stranu na takové informace a údaje ve smlouvě, které nemohou být zpřístupněny nebo zveřejněny (uveřejněny), neboť ochrana takových informací a údajů je vyžadována podle zvláštních právních předpisů.
6. Zastupuje-li každou ze smluvních stran osoba oprávněná za ni jednat, jež disponuje platným uznávaným elektronickým podpisem ve smyslu zákona č. 297/2016 Sb., o službách vytvářejících důvěru pro elektronické transakce, ve znění pozdějších předpisů, je smlouva uzavírána elektronicky. V ostatních případech se smlouva uzavírá v listinné podobě a je vyhotovena v počtu 2 stejnopisů, z nichž po 1 vyhotovení obdrží každá ze smluvních stran.
7. Smluvní strany prohlašují, že si tuto smlouvu před jejím podpisem přečetly, jejímu obsahu rozumí a bez výhrad s ním souhlasí. Smlouva je vyjádřením jejich pravé, skutečné, svobodné a vážné vůle, na důkaz čehož níže připojují, prosty omylu, své podpisy.
8. Nedílnou součástí této smlouvy jsou tyto přílohy:
 - Příloha č. 1 – Ceník dříví a převodní koeficienty
 - Příloha č. 2 – Soupis prací
 - Příloha č. 3 – Projekt BP a zadávací podklady

V Plzni dne

dle elektronického podpisu

za objednatele:

.....

Správy toků – oblast povodí Berounky
Lesy České republiky, s.p.

V Kralovicích dne

dle elektronického podpisu

za zhotovitele:

.....

Luboš Muchna
jednatel
PROLIGNUM s. r. o.



Lesy České republiky, s.p.

Číslo verze: 1

POKYN VEDOUCÍHO ST OP BEROUNKY

Účinnost od: 1.1.2023

03/2023

Strana

Příloha č. 1 – Tabulka zařazení dřevin a ceník pro 1.Q 2025

Č.	ČESKÝ NÁZEV	LATINSKÝ NÁZEV	ZKRATKA	CENOVÝ KÓD
1	střemcha obecná	<i>Padus avium</i>	STR.	A
2	vrba	<i>Salix sp.</i>	VR	D
3	smrk	<i>Picea sp.</i>	SM	C
4	jedle	<i>Abies sp.</i>	JD	C
5	douglaska tisolistá	<i>Pseudotsuga menziesii</i>	DG	C
6	borovice	<i>Pinus sp.</i>	BO	C
7	modřím opadavý	<i>Larix decidua</i>	MD	C
8	ostatní jehličnaté		JX	C
9	bříza bělokorá / bradavičnatá	<i>Betula sp.</i>	BR	B
10	jeřáb ptačí	<i>Sorbus aucuparia</i>	JR	A
11	jeřáb muk	<i>Sorbus aria</i>	MK	A
12	třešeň ptačí	<i>Cerasus avium</i>	TR	B
13	hrušeň planá	<i>Pyrus pyraster</i>	HR	B
14	jabloň lesní	<i>Malus sylvestris</i>	JB	B
15	lípa	<i>Tilia sp.</i>	LP	A
16	olše lepkavá	<i>Alnus glutinosa</i>	OL	A
17	topol osika	<i>Populus tremula</i>	OS	D
18	topol bílý	<i>Populus alba</i>	TP	D
19	jírovec maďal	<i>Aesculus hippocastanus</i>	KS	A
20	ostatní listnaté měkké		LMX	A
21	dub	<i>Quercus sp.</i>	DB	B
22	buk lesní	<i>Fagus silvatica</i>	BK	B
23	habr obecný	<i>Carpinus betulus</i>	HB	B
24	javor klen	<i>Acer pseudoplatanus</i>	KL	B
25	javor mléč	<i>Acer platanoides</i>	JV	B
26	javor babyka	<i>Acer campestre</i>	BB	B
27	jasan ztepilý	<i>Fraxinus excelsior</i>	JS	B
28	jilm habrolistý	<i>Ulmus minor</i>	JL	B
29	trnovník akát	<i>Robinia pseudacacia</i>	AK	B
30	ořešák královský	<i>Junglans regia</i>	OR	B
31	ostatní listnaté tvrdé		LTX	B

cenový kód	označení	minimální cena za m ³
A	listnaté měkké	900,-
B	listnaté tvrdé	1.200,-
C	jehličnaté	900,-
D	vrba, topol	500,-

Převodní koeficienty pro stanovení objemu dříví v objemu hraně:

Kategorie tvrdosti A, B, D (listnaté) převodní koeficient **0,54**Kategorie tvrdosti C (jehličnaté) převodní koeficient **0,64**

Schválil:



REKAPITULACE STAVBY

Kód: 2024-09-03
Stavba: BP Divoký potok ř.km 0,000-1,200

KSO:
Místo: k.ú. Krasavce

CC-CZ:
Datum: 3.9.2024

Zadavatel:
Lesy České republiky, s.p.

IČ:
DIČ:

Uchazeč:
PROLIGNUM s.r.o., M.Majerové 747, 33141 KRALOVICE

IČ: 05846412
DIČ: CZ05846412

Projektant:

IČ:
DIČ:

Zpracovatel:

IČ:
DIČ:

Poznámka:

Cena bez DPH			485 520,00
DPH základní	Sazba daně 21,00%	Základ daně 485 520,00	Výše daně 101 959,20
snížená	12,00%	0,00	0,00
Cena s DPH v CZK			587 479,20

Projektant

Zpracovatel

Datum a podpis:

Razítko

Datum a podpis:

Razítko

Objednavatel

Uchazeč

Datum a podpis:

Razítko

Datum a podpis:

Razítko

REKAPITULACE OBJEKTŮ STAVBY A SOUPISŮ PRACÍ

Kód: 2024-09-03

Stavba: BP Divoký potok ř.km 0,000-1,200

Místo: k.ú. Krasavce

Datum: 3.9.2024

Zadavatel: Lesy České republiky, s.p.

Projektant:

Uchazeč: PROLIGNUM s.r.o., M.Majerové 747, 33141 KRALOVICE

Zpracovatel:

Kód	Popis	Cena bez DPH [CZK]	Cena s DPH [CZK]
Náklady z rozpočtů		485 520,00	587 479,20
2024-09-03	BP Divoký potok ř.km 0,000-1,200	485 520,00	587 479,20

SOUPIS PRACÍ

Stavba:

BP Divoký potok ř.km 0,000-1,200

Místo: k.ú. Krasavce

Datum: 3.9.2024

Zadavatel: Lesy České republiky, s.p.

Projektant:

Uchazeč: PROLIGNUM s.r.o., M.Majerové 747, 33141 KRALOVICE

Zpracovatel:

PČ	Typ	Kód	Popis	MJ	Množství	J.cena [CZK]	Cena celkem [CZK]	Cenová soustava
----	-----	-----	-------	----	----------	--------------	-------------------	-----------------

Náklady soupisu celkem

485 520,00

D HSV Práce a dodávky HSV

464 520,00

D 1 Zemní práce

464 520,00

1	K	111203201	Odstranění křovin a stromů s ponecháním kořenů z plochy do 1000 m2	m2	6,000	120,00	720,00	CS ÚRS 2025 01
PP Odstranění křovin a stromů s ponecháním kořenů průměru kmene do 100 mm, při jakémkoliv sklonu terénu mimo LTM, při celkové ploše do 1 000 m2 Online PSC https://podminky.urs.cz/item/CS_URS_2025_01/111203201								
2	K	112151011R	Rozřezání padlých stromů s odvětvěním s D kmene přes 100 do 200 mm	kus	1,000	400,00	400,00	
PP Rozřezání padlých stromů s odvětvěním s D kmene přes 100 do 200 mm P Poznámka k položce: č. 132								
3	K	112151012R	Rozřezání padlých stromů s odvětvěním s D kmene přes 200 do 300 mm	kus	1,000	400,00	400,00	
PP Rozřezání padlých stromů s odvětvěním s D kmene přes 200 do 300 mm P Poznámka k položce: č. 142								
4	K	112151013R	Rozřezání padlých stromů s odvětvěním s D kmene přes 300 do 400 mm	kus	2,000	400,00	800,00	
PP Rozřezání padlých stromů s odvětvěním s D kmene přes 300 do 400 mm P Poznámka k položce: č. 22, 129								
5	K	112151014R	Rozřezání padlých stromů s odvětvěním s D kmene přes 400 do 500 mm	kus	1,000	500,00	500,00	
PP Rozřezání padlých stromů s odvětvěním s D kmene přes 400 do 500 mm P Poznámka k položce: č. 53								
6	K	112151017R	Rozřezání padlých stromů s odvětvěním s D kmene přes 700 do 800 mm	kus	1,000	500,00	500,00	
PP Pokácení stromu volně v celku s odřezáním kmene a s odvětvěním průměru kmene přes 700 do 800 mm P Poznámka k položce: č. 25								
7	K	112151020R	Rozřezání padlých stromů s odvětvěním s D kmene přes 1000 do 1100 mm	kus	1,000	1 000,00	1 000,00	
PP Pokácení stromu volně v celku s odřezáním kmene a s odvětvěním průměru kmene přes 1000 do 1100 mm P Poznámka k položce: č. 24								
8	K	112151011	Volné kácení stromů s rozřezáním a odvětvěním D kmene přes 100 do 200 mm	kus	16,000	300,00	4 800,00	CS ÚRS 2025 01
PP Pokácení stromu volně v celku s odřezáním kmene a s odvětvěním průměru kmene přes 100 do 200 mm Online PSC https://podminky.urs.cz/item/CS_URS_2025_01/112151011								
9	K	112151012	Volné kácení stromů s rozřezáním a odvětvěním D kmene přes 200 do 300 mm	kus	31,000	400,00	12 400,00	CS ÚRS 2025 01
PP Pokácení stromu volně v celku s odřezáním kmene a s odvětvěním průměru kmene přes 200 do 300 mm Online PSC https://podminky.urs.cz/item/CS_URS_2025_01/112151012								
10	K	112151013	Volné kácení stromů s rozřezáním a odvětvěním D kmene přes 300 do 400 mm	kus	28,000	500,00	14 000,00	CS ÚRS 2025 01
PP Pokácení stromu volně v celku s odřezáním kmene a s odvětvěním průměru kmene přes 300 do 400 mm Online PSC https://podminky.urs.cz/item/CS_URS_2025_01/112151013								
11	K	112151014	Volné kácení stromů s rozřezáním a odvětvěním D kmene přes 400 do 500 mm	kus	20,000	600,00	12 000,00	CS ÚRS 2025 01
PP Pokácení stromu volně v celku s odřezáním kmene a s odvětvěním průměru kmene přes 400 do 500 mm Online PSC https://podminky.urs.cz/item/CS_URS_2025_01/112151014								
12	K	112151015	Volné kácení stromů s rozřezáním a odvětvěním D kmene přes 500 do 600 mm	kus	22,000	1 500,00	33 000,00	CS ÚRS 2025 01
PP Pokácení stromu volně v celku s odřezáním kmene a s odvětvěním průměru kmene přes 500 do 600 mm Online PSC https://podminky.urs.cz/item/CS_URS_2025_01/112151015								
13	K	112151016	Volné kácení stromů s rozřezáním a odvětvěním D kmene přes 600 do 700 mm	kus	15,000	3 000,00	45 000,00	CS ÚRS 2025 01
PP Pokácení stromu volně v celku s odřezáním kmene a s odvětvěním průměru kmene přes 600 do 700 mm Online PSC https://podminky.urs.cz/item/CS_URS_2025_01/112151016								
14	K	112151017	Volné kácení stromů s rozřezáním a odvětvěním D kmene přes 700 do 800 mm	kus	6,000	3 500,00	21 000,00	CS ÚRS 2025 01

PČ	Typ	Kód	Popis	MJ	Množství	J.cena [CZK]	Cena celkem [CZK]	Cenová soustava
	PP		Pokácení stromu volně v celku s odřezáním kmene a s odvětvěním průměru kmene přes 700 do 800 mm Online PSC https://podminky.urs.cz/item/CS_URS_2025_01/112151017					
15	K	112151018	Volné kácení stromů s rozřezáním a odvětvěním D kmene přes 800 do 900 mm	kus	8,000	3 500,00	28 000,00	CS ÚRS 2025 01
	PP		Pokácení stromu volně v celku s odřezáním kmene a s odvětvěním průměru kmene přes 800 do 900 mm Online PSC https://podminky.urs.cz/item/CS_URS_2025_01/112151018					
16	K	112151019	Volné kácení stromů s rozřezáním a odvětvěním D kmene přes 900 do 1000 mm	kus	5,000	6 000,00	30 000,00	CS ÚRS 2025 01
	PP		Pokácení stromu volně v celku s odřezáním kmene a s odvětvěním průměru kmene přes 900 do 1000 mm Online PSC https://podminky.urs.cz/item/CS_URS_2025_01/112151019					
17	K	112151020	Volné kácení stromů s rozřezáním a odvětvěním D kmene přes 1000 do 1100 mm	kus	1,000	8 000,00	8 000,00	CS ÚRS 2025 01
	PP		Pokácení stromu volně v celku s odřezáním kmene a s odvětvěním průměru kmene přes 1000 do 1100 mm Online PSC https://podminky.urs.cz/item/CS_URS_2025_01/112151020					
18	K	112151022	Volné kácení stromů s rozřezáním a odvětvěním D kmene přes 1200 do 1300 mm	kus	1,000	10 000,00	10 000,00	CS ÚRS 2025 01
	PP		Pokácení stromu volně v celku s odřezáním kmene a s odvětvěním průměru kmene přes 1200 do 1300 mm Online PSC https://podminky.urs.cz/item/CS_URS_2025_01/112151022					
19	K	112151023	Volné kácení stromů s rozřezáním a odvětvěním D kmene přes 1300 do 1400 mm	kus	3,000	10 000,00	30 000,00	CS ÚRS 2025 01
	PP		Pokácení stromu volně v celku s odřezáním kmene a s odvětvěním průměru kmene přes 1300 do 1400 mm Online PSC https://podminky.urs.cz/item/CS_URS_2025_01/112151023					
20	K	11215102R	Volné kácení stromů s rozřezáním a odvětvěním D kmene přes 1500 mm	kus	3,000	10 000,00	30 000,00	
	PP		Pokácení stromu volně v celku s odřezáním kmene a s odvětvěním průměru kmene přes 1500 mm					
21	K	112151116	Směrové kácení stromů s rozřezáním a odvětvěním D kmene přes 600 do 700 mm	kus	1,000	10 000,00	10 000,00	CS ÚRS 2025 01
	PP		Pokácení stromu směrové v celku s odřezáním kmene a s odvětvěním průměru kmene přes 600 do 700 mm Online PSC https://podminky.urs.cz/item/CS_URS_2025_01/112151116					
22	K	112151117	Směrové kácení stromů s rozřezáním a odvětvěním D kmene přes 700 do 800 mm	kus	3,000	10 000,00	30 000,00	CS ÚRS 2025 01
	PP		Pokácení stromu směrové v celku s odřezáním kmene a s odvětvěním průměru kmene přes 700 do 800 mm Online PSC https://podminky.urs.cz/item/CS_URS_2025_01/112151117					
23	K	112151120	Směrové kácení stromů s rozřezáním a odvětvěním D kmene přes 1000 do 1100 mm	kus	1,000	10 000,00	10 000,00	CS ÚRS 2025 01
	PP		Pokácení stromu směrové v celku s odřezáním kmene a s odvětvěním průměru kmene přes 1000 do 1100 mm Online PSC https://podminky.urs.cz/item/CS_URS_2025_01/112151120					
24	K	112151122	Směrové kácení stromů s rozřezáním a odvětvěním D kmene přes 1200 do 1300 mm	kus	1,000	10 000,00	10 000,00	CS ÚRS 2025 01
	PP		Pokácení stromu směrové v celku s odřezáním kmene a s odvětvěním průměru kmene přes 1200 do 1300 mm Online PSC https://podminky.urs.cz/item/CS_URS_2025_01/112151122					
25	K	R04	Likvidace nehroubí (větvě, křoviny) stromu dle zvolené technologie zhotovitele, v souladu s platnou legislativou, včetně úklidu zbytků po kácení z lokality	soubor	1,000	29 000,00	29 000,00	
	PP		Likvidace nehroubí (větvě, křoviny) stromu dle zvolené technologie zhotovitele, v souladu s platnou legislativou, včetně úklidu zbytků po kácení z lokality P <i>Poznámka k položce: 172 ks stromů včetně 6 m2 křovin</i>					
26	K	12910320R	Čištění otevřených koryt vodotečí s přehozením rozpojeného nánosů do 3 m nebo s naložením na dopravní prostředek při šířce původního dna přes 5 m a hloubce koryta do 5 m pro větve, plávi a nánosy.	m3	31,000	3 000,00	93 000,00	
	PP		Čištění otevřených koryt vodotečí s přehozením rozpojeného nánosů do 3 m nebo s naložením na dopravní prostředek při šířce původního dna přes 5 m a hloubce koryta do 5 m pro větve, plávi a nánosy. P <i>Poznámka k položce: Materiál, který bude možné spálit, bude spálen na místě. Materiál, který nebude možné spálit, bude v místě rozhrnut a pojezdem techniky, případně lžící bagru bude rozdrčen a zapraven do půdy tak, aby nevznikaly nové terénní nerovnosti o výšce větší než 0,5 m a aby nevznikaly překážky pro povrchový odtok vody.</i>					
	VV		31		31,000			
	VV		Součet		31,000			
D	VRN		Vedlejší rozpočtové náklady				21 000,00	
27	K	R01	Uvedení pozemků dotčených stavbou do odpovídajícího stavu.	soub.	1,000	15 000,00	15 000,00	
	PP		Informování vlastníků pozemků o zahájení prací. Uvedení stavbou dotčených pozemků do stavu, který odpovídá stavu před zahájením prací vč. protokolárního předání jejich vlastníků.					
28	K	R02	Vyhotovení číselníku dřevní hmoty	soub.	1,000	1 500,00	1 500,00	
	PP		Vyhotovení číselníku dřevní hmoty					

PČ	Typ	Kód	Popis	MJ	Množství	J.cena [CZK]	Cena celkem [CZK]	Cenová soustava
----	-----	-----	-------	----	----------	--------------	-------------------	-----------------

*Poznámka k položce:
Vyhotovení číselníku se členěním na skupiny dříví měkké a tvrdé listnaté, stanovení objemu dřevní hmoty. Dřevní hmota ze stromů na pozemcích LČR bude odkoupena zhotovitelem dle platných cen dříví dle SoD. Dřevní hmota ze stromů na soukromých pozemcích bude předána vlatníkům oproti číselníku a dokladu o předání .*

P

29	K	R03	Zařízení staveniště	soub.	1,000	4 500,00	4 500,00	
----	---	-----	---------------------	-------	-------	----------	----------	--

PP

Zařízení staveniště

P

*Poznámka k položce:
zařízení staveniště včetně přístupů a přípojek, zrušení staveniště.*

Lesy České republiky, s.p.,
Správa toků – oblast povodí Berounky
Slovanská alej 2323/36, 326 00 Plzeň

BP Divoký potok ř. km 0,000-1,200



k.ú. Krasavce

vypracovala: Zdeňka Gerbocová, DiS.

červenec 2024

Stavba: BP Divoký potok ř. km 0,000-1,200

OBSAH

Strana

A. Průvodní zpráva	2
B. Souhrnná technická zpráva	3
C. Situace stavby	9
D. Zásady organizace výstavby	11
E. Dokumentace stavby	12

PŘÍLOHY č.

- 1 Tabulka inventarizovaných dřevin
- 2 Situace s vyznačenými dřevinami
- 3 Výkaz výměr (volná příloha)

A. Průvodní zpráva

1. Údaje o stavbě:

- název: **BP Divoký potok ř. km 0,000-1,200**
- účel: údržba břehových porostů drobného vodního toku
- název toku: Divoký potok, ČHP 1-10-03-0790, IDVT: 101 01 445
- místo: kraj Plzeňský, okres Plzeň-jih, ORP Přeštice,
k.ú. Krasavce
- ochrana přírody a krajiny: OŽP Přeštice
- předmět: údržba břehového porostu vodního toku v ř.km 0,000-1,200

2. Údaje o stavebníkovi:

- Lesy České republiky, s.p., Přemyslova 1106/9, Nový Hradec Králové, 500 08 Hradec Králové
- Správa toků – oblast povodí Berounky, Slovanská alej 2323/36, 326 00 Plzeň IČO: 421 96 451, DIČ: CZ42196451

3. Údaje o zhotoviteli:

- bude určen výběrovým řízením

B. Souhrnná technická zpráva

Předložená projektová dokumentace řeší údržbu břehového porostu na Divokém potoce v k.ú. Krasavce. V rámci akce byl vymezen úsek Divokého potoka v ř.km 0,000-1,200. Jedná se o jednotlivé stromy (vrba, olše, jasan, topol) v úseku cca ř.km 0,000-1,200, kde vzrostlé stromy vykazují známky prosychání celého stromu, případně jeho částí, zhoršenou vitalitou při napadení patogenními organismy nebo dřevokaznými houbami. Velká část stromů je okousaná od bobra evropského, který se v této lokalitě hojně vyskytuje. Z důvodu okusu hrozí jejich pád. Takto poškozené stromy jsou neperspektivní, některé za hranicí životnosti, ohrožují okolní majetek a sloupy vysokého napětí. V ř.km 0,200 je přes Divoký potok brod, který slouží jako přístupová cesta k nemovitostem. Část nemovitostí se nachází u vodního toku. Koryto toku je v ř.km 0,000-0,500 upravené, zbytek úseku toku je neupravený.







Přehled pozemků dotčených stavbou v k.ú. Krasavce:

Pozemek parc.č. (KN)	Druh pozemku	Způsob využití / způsob ochrany nemovitosti	Vlastník/právo hospodařit
807/1	Vodní plocha	Koryto vodního toku	Česká republika/Lesy České republiky, s.p., Přemyslova 1106/19, Nový Hradec Králové, 50008 Hradec Králové
807/16	Vodní plocha	Koryto vodního toku	Česká republika/Lesy České republiky, s.p., Přemyslova 1106/19, Nový Hradec Králové, 50008 Hradec Králové
807/8	Vodní plocha	Koryto vodního toku	Česká republika/Lesy České republiky, s.p., Přemyslova 1106/19, Nový Hradec Králové, 50008 Hradec Králové
807/5	Vodní plocha	Koryto vodního toku	Česká republika/Lesy České republiky, s.p., Přemyslova 1106/19, Nový Hradec Králové, 50008 Hradec Králové
467/1	Vodní plocha	Koryto vodního toku	Obec Dolní Lukavice
807/10	Vodní plocha	Koryto vodního toku	

Přehled pozemků dotčených přístupem – pouze vstupy pro realizaci na pozemky v k.ú. Krasavce:

Pozemek parc.č. (KN)	Druh pozemku	Způsob využití / způsob ochrany nemovitosti	Břeh	Vlastník	Uživatel
787	Ostatní plocha	Ostatní komunikace	LB/PB	Obec Dolní Lukavice, č. p. 134, 33444 Dolní Lukavice	VLASTNÍK
807/5	Vodní plocha	Koryto vodního toku	LB	Česká republika/Lesy České republiky, s.p., Přemyslova 1106/19, Nový Hradec Králové, 50008 Hradec Králové	VLASTNÍK
440/2	Zahrada	ZPF	LB	LUKRENA a.s., Krasavce 196, 33401 Dolní Lukavice	VLASTNÍK
440/1	zahrada	ZPF	LB		VLASTNÍK
807/4	Vodní plocha	Zamokřená plocha	LB	Obec Dolní Lukavice, č. p. 134, 33444 Dolní Lukavice	VLASTNÍK
807/8	Vodní plocha	Koryto vodního toku	LB/PB	Česká republika/Lesy České republiky, s.p., Přemyslova 1106/19, Nový Hradec Králové, 50008 Hradec Králové	VLASTNÍK
520	TTP	ZPF	PB	Obec Dolní Lukavice, č. p. 134, 33444 Dolní Lukavice	VLASTNÍK
442/3	TTP	ZPF	PB		LUKRENA BLOK 6507
442/4	TTP	ZPF	PB		LUKRENA BLOK 6507
450	TTP	ZPF	PB		LUKRENA BLOK 6507
457	TTP	ZPF	PB	LUKRENA a.s., Krasavce 196, 33401 Dolní Lukavice	LUKRENA BLOK 6507
458	TTP	ZPF	PB	Obec Dolní Lukavice, č. p. 134, 33444 Dolní Lukavice	LUKRENA BLOK 6507
518	TTP	ZPF	PB		LUKRENA BLOK 6507
467/1	TTP	ZPF	LB	Obec Dolní Lukavice, č. p. 134, 33444 Dolní Lukavice	VLASTNÍK
463	TTP	ZPF	LB	LUKRENA a.s., Krasavce 196, 33401 Dolní Lukavice	VLASTNÍK

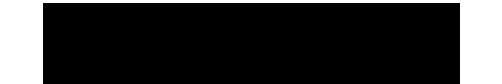
455	orná půda	ZPF	LB		LUKRENA BLOK 6604/7
467/2	TTP	ZPF	LB		VLASTNÍK
807/2	Vodní plocha	Zamokřená plocha	LB	Obec Dolní Lukavice, č. p. 134, 33444 Dolní Lukavice	VLASTNÍK
807/18	Vodní plocha	Koryto vodního toku	LB/PB	LUKRENA a.s., Krasavce 196, 33401 Dolní Lukavice	VLASTNÍK
807/1	Vodní plocha	Koryto vodního toku	LB/PB	Česká republika/Lesy České republiky, s.p., Přemyslova 1106/19, Nový Hradec Králové, 50008 Hradec Králové	VLASTNÍK
454	TTP	ZPF	LB		LUKRENA BLOK 6604/6
446	TTP	ZPF	LB		LUKRENA BLOK 6604/6
445	TTP	ZPF	LB	LUKRENA a.s., Krasavce 196, 33401 Dolní Lukavice	VLASTNÍK
395/1	TTP	ZPF	LB		LUKRENA BLOK 6604/6
397	TTP	ZPF	LB		LEVOROVÁ 6604/1
396	TTP	ZPF	LB		LEVOROVÁ 6604/1
469/3	TTP	ZPF	PB		LUKRENA BLOK 5505/3
807/10	Vodní plocha	Koryto vodního toku	PB		VLASTNÍK
807/11	Vodní plocha	Koryto vodního toku	PB		LUKRENA BLOK 5505/3
807/12	Vodní plocha	Koryto vodního toku	PB	LUKRENA a.s., Krasavce 196, 33401 Dolní Lukavice	LUKRENA BLOK 5505/3
807/13	Vodní plocha	Koryto vodního toku	PB		LUKRENA BLOK 5505/3
807/14	Vodní plocha	Koryto vodního toku	PB	LUKRENA a.s., Krasavce 196, 33401 Dolní Lukavice	LUKRENA BLOK 5505/3

807/15	Vodní plocha	Koryto vodního toku	PB	Česká republika/Lesy České republiky, s.p., Přemyslova 1106/19, Nový Hradec Králové, 50008 Hradec Králové	LUKRENA BLOK 5505/3
469/9	TTP	ZPF	PB	 LUKRENA a.s., Krasavce 196, 33401 Dolní Lukavice	LUKRENA BLOK 5505/3
469/10	TTP	ZPF	PB		LUKRENA BLOK 5505/3
807/17	Vodní plocha	Koryto vodního toku	PB		VLASTNÍK
469/11	TTP	ZPF	PB	LUKRENA a.s., Krasavce 196, 33401 Dolní Lukavice	LUKRENA BLOK 5505/3
469/8	TTP	ZPF	PB	Obec Dolní Lukavice, č. p. 134, 33444 Dolní Lukavice	LUKRENA BLOK 5505/3
471	TTP	ZPF	PB	LUKRENA a.s., Krasavce 196, 33401 Dolní Lukavice	LUKRENA BLOK 5505/3
469/13	TTP	ZPF	PB	LUKRENA a.s., Krasavce 196, 33401 Dolní Lukavice	VLASTNÍK
469/2	Ostatní plocha	Jiná plocha	PB	LUKRENA a.s., Krasavce 196, 33401 Dolní Lukavice	VLASTNÍK
469/16	Ostatní plocha	Jiná plocha	PB	Obec Dolní Lukavice, č. p. 134, 33444 Dolní Lukavice	VLASTNÍK
473	Ostatní plocha	Jiná plocha	PB		VLASTNÍK
474	Ostatní plocha	Jiná plocha	PB		VLASTNÍK
793	Orná půda	ZPF	LB	Obec Dolní Lukavice, č. p. 134, 33444 Dolní Lukavice	VLASTNÍK
362	Orná půda	ZPF	LB	LUKRENA a.s., Krasavce 196, 33401 Dolní Lukavice	LUKRENA BLOK 6604/7
363	Orná půda	ZPF	LB		LUKRENA BLOK 6604/7
350	Orná půda	ZPF	LB		LUKRENA BLOK 6604/7

345	Orná půda	ZPF	LB		LUKRENA BLOK 6604/7
344	Orná půda	ZPF	LB		VLASTNÍK/ LEVORA BLOK 6604/8
339	Orná půda	ZPF	LB		VLASTNÍK/ LEVORA BLOK 6604/8
794	Orná půda	ZPF	LB	Obec Dolní Lukavice, č. p. 134, 33444 Dolní Lukavice	VLASTNÍK
489	TTP	ZPF	PB		LUKRENA BLOK 5505/2
491	TTP	ZPF	PB	LUKRENA a.s., Krasavce 196, 33401 Dolní Lukavice	LUKRENA BLOK 5505/2
492	TTP	ZPF	PB	LUKRENA a.s., Krasavce 196, 33401 Dolní Lukavice	LUKRENA BLOK 5505/2
493	TTP	ZPF	PB		LUKRENA BLOK 5505/2
494	TTP	ZPF	PB		LUKRENA BLOK 5505/2
495	TTP	ZPF	PB		LUKRENA BLOK 5505/2
796	Ostatní plocha	Ostatní komunikace	LB/PB	Obec Dolní Lukavice, č. p. 134, 33444 Dolní Lukavice	VLASTNÍK

Na základě informací od občanů a následné prohlídky vodního toku „Divoký potok“ a jeho břehových porostů bylo zjištěno, že v ř. km 0,000-1,200 se nachází havarijní stromy, které jsou již zcela suché nebo postupně usychají a poškozené od bobra. Tyto stromy vytvářejí ohrožení nemovitého majetku dále bezpečnosti lidí pohybujících se kolem vodního toku a ohrožení vedení drátů vysokého napětí. Celkem bylo určeno k odkácení 167 havarijních stromů. 5 ks stromů je již padlých a budou uklizeny. Během prohlídky bylo dále zjištěno, že jsou v korytě vodního toku nápěchy dřevní hmoty.

Vlastní realizace údržby břehového porostu má minimální negativní vliv na životní prostředí. Provádění stavby bylo navrženo a bude probíhat šetrným způsobem s ohledem na existenci významného krajinného prvku (VKP), jehož součástí je Divoký potok.

Břehový porost tvoří vzrostlé dřeviny: vrba, olše, topol, jasan a různé druhy křovin.

Veškeré dřeviny určené ke kácení byly označeny v terénu, byly očíslovány a evidovány v tabulce inventarizovaných dřevin – viz. příloha č. 1.

Údržba BP bude provedena u 165 kusů stromů – vrba, olše, topol, jasan – vyznačeny v terénu oranžovou barvou Kácení bude provedeno částečně směrově, a to z důvodu nemovitostí nacházející se v blízkosti vodního toku. Většina stromů bude kácena volně. 7 ks stromu je již padlých a budou uklizeny.

Na několika úsecích budou odstraněny nápěchy ve vodním toku, které zabraňují plynulému proudění vody.

Technologie kácení se musí řídit platnými předpisy. V celé lokalitě je nutné přizpůsobit kácení, pohyb po pozemcích a manipulaci s dřevní hmotou tak, aby nedošlo k poškození okolních pozemků, nemovitostí a stávajících sítí.

Vytěžené dřevo (hroubí) bude prodáno zhotoviteli akce, a to na základě oboustranně odsouhlasených a podepsaných číselníků dřevní hmoty, tabulka s aktuální cenou odprodávané dřevní hmoty bude přílohou SoD. Ostatní dřevní hmota (nehroubí – prům. do 70 mm a případná dř. hmota napadená hnilobou, štěpy, křoviny) bude likvidována vhodnou technologií dle platné legislativy.

Po odvezení vytěžené hmoty z lokality budou pozemky uklizeny od zbytků větví a uvedeny do původního stavu. Zhotovitel zajistí protokolární převzetí pozemků jednotlivým vlastníkům, a to dle souhlasů o vstupu na sousední, přístupem dotčené pozemky.

Termín zahájení údržbových prací bude na základě výběru zhotovitele. Doba trvání údržbových prací se předpokládá 3 měsíce. Realizace bude probíhat ve vegetativním útlumu dřevin.

Náhradní výsadbu vzhledem k činnosti bobra evropského nenavrhujeme, zároveň se jedná pouze o probírku neperspektivních kusů a funkce břehového porostu vodního toku zůstane zachována.

Situace KN

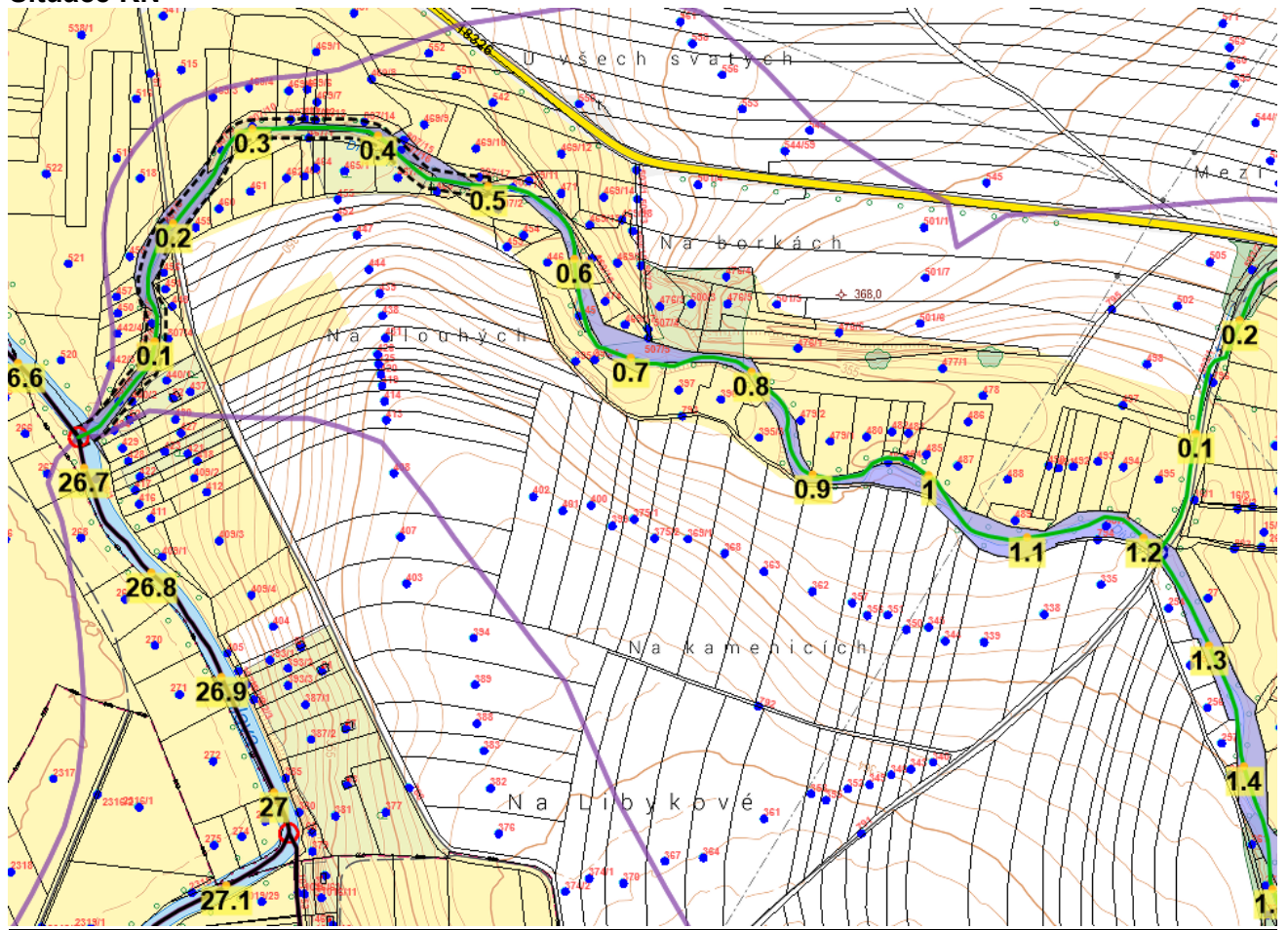

D. Zásady organizace výstavby

Z navrhovaných opatření nevyplývají žádné zvláštní potřeby pro úpravu staveniště. Pro realizaci kácení vzrostlých dřevin jsou po dohodě s majiteli pozemků zajištěny příjezdy a přístupové cesty (doloženo souhlasem vlastníků). Veškerá získaná dřevní hmota bude odvezena z lokality.

Prostor staveniště bude krátkodobě uzavřen třetími osobami. Majitelé dotčených sousedních pozemků, na kterých proběhne kácení, budou případně na místě informováni realizační firmou o bezpečnosti a možnostech pohybu. V případě kácení dřevin budou části pozemků krátkodobě nepřístupné.

Provoz na staveništi neovlivní jiné veřejné zájmy. Realizace navrhovaných opatření, tj. kácení provozně nebezpečných stromů je veřejným zájmem a jejich provedením se zlepšuje bezpečnostní situace v zájmovém území. Zároveň nedojde k ohrožení nebo omezení ekostabilizační funkce významného krajinného prvku.

Stanovení podmínek pro provádění stavby z hlediska bezpečnosti a ochrany zdraví při práci na staveništi zajistí realizační firma.

E. Fotodokumentace stavby











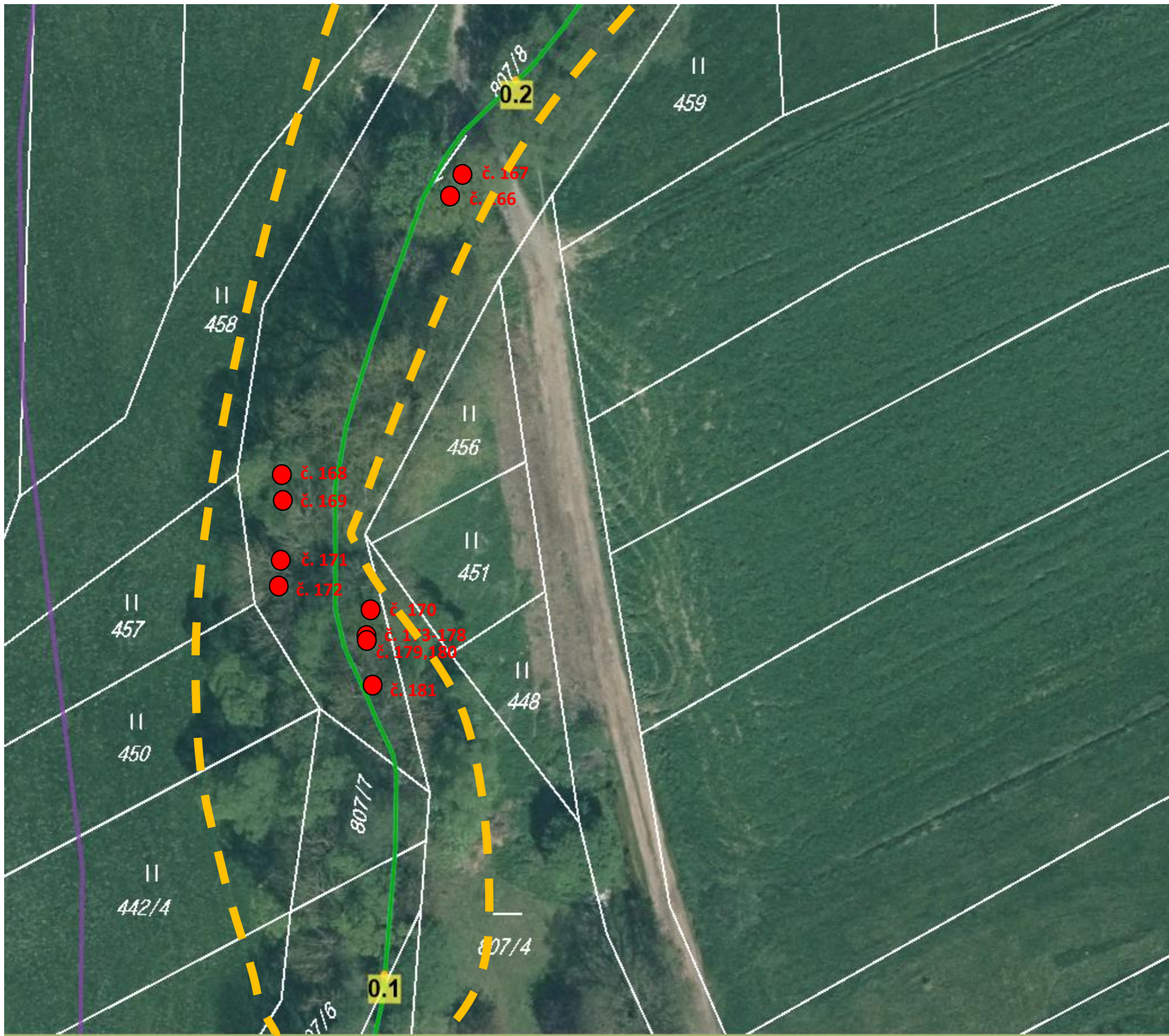

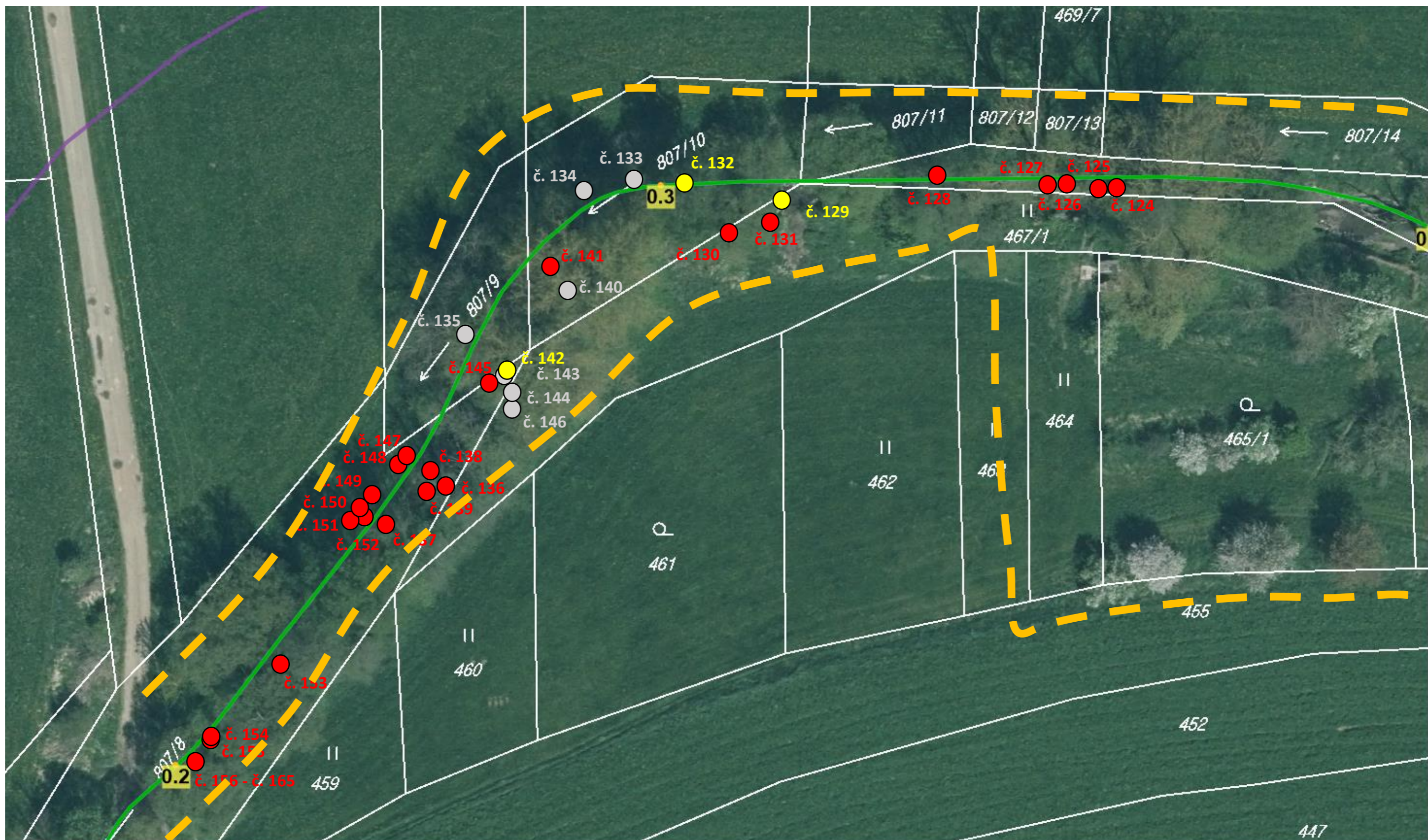

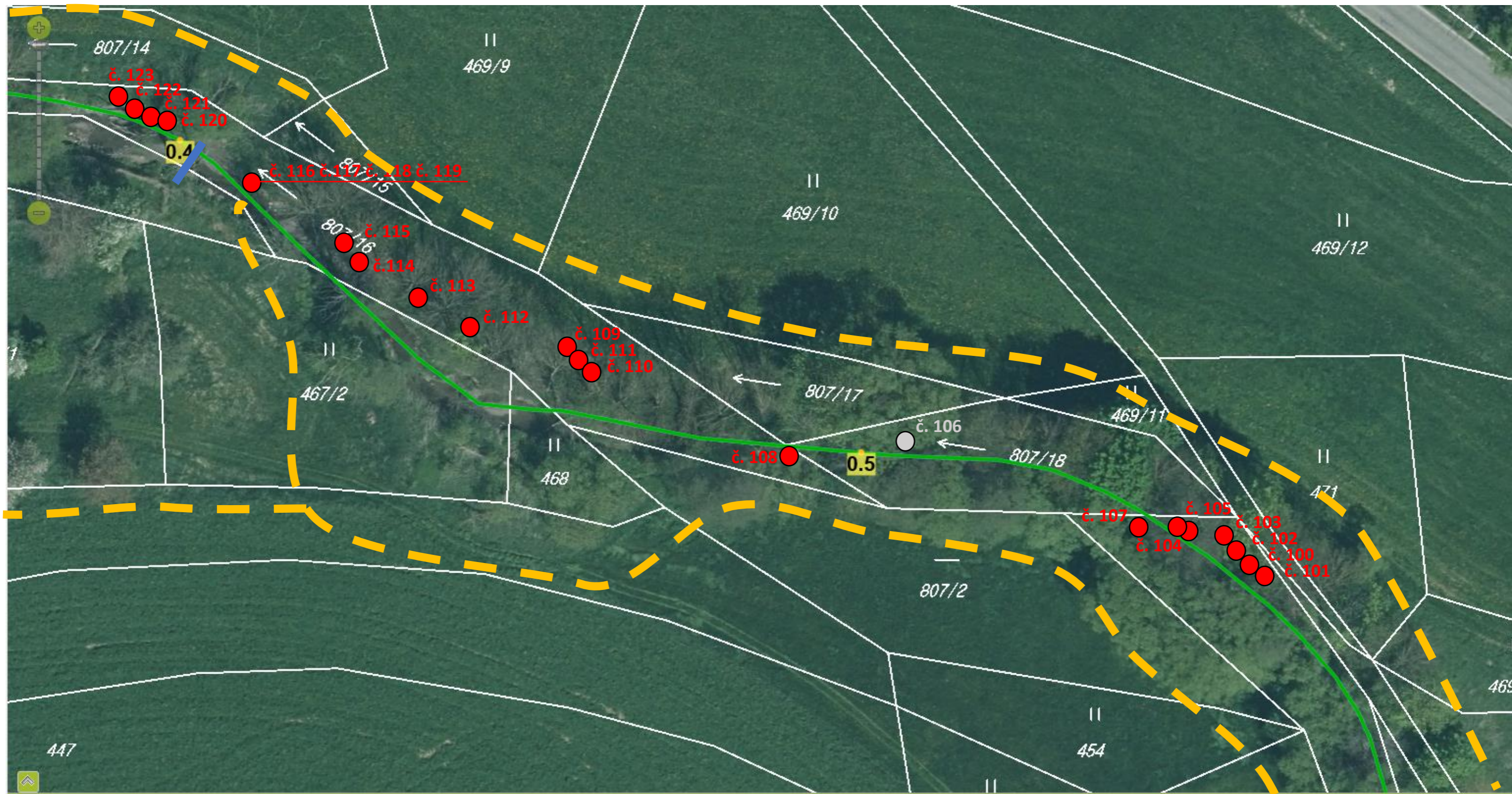

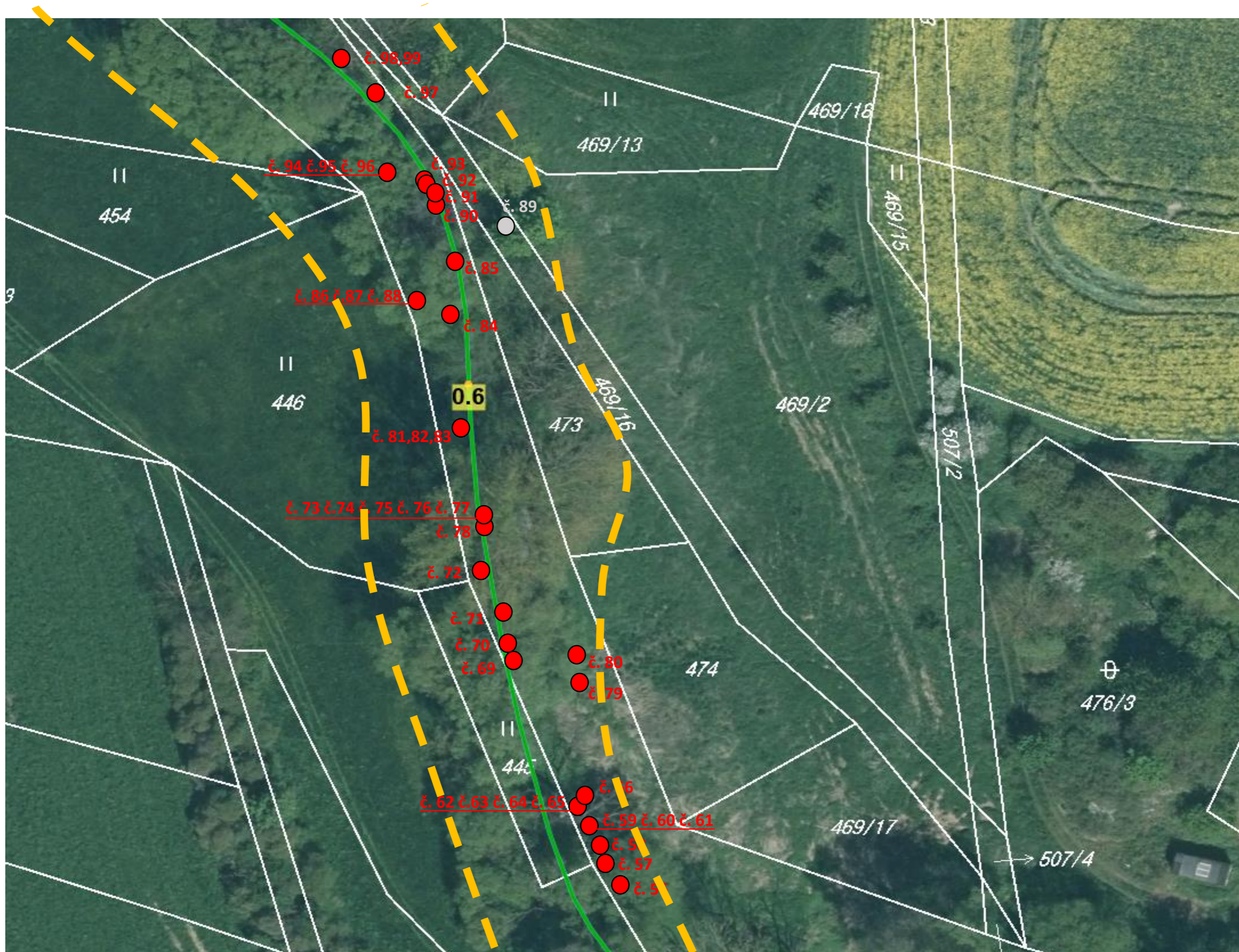

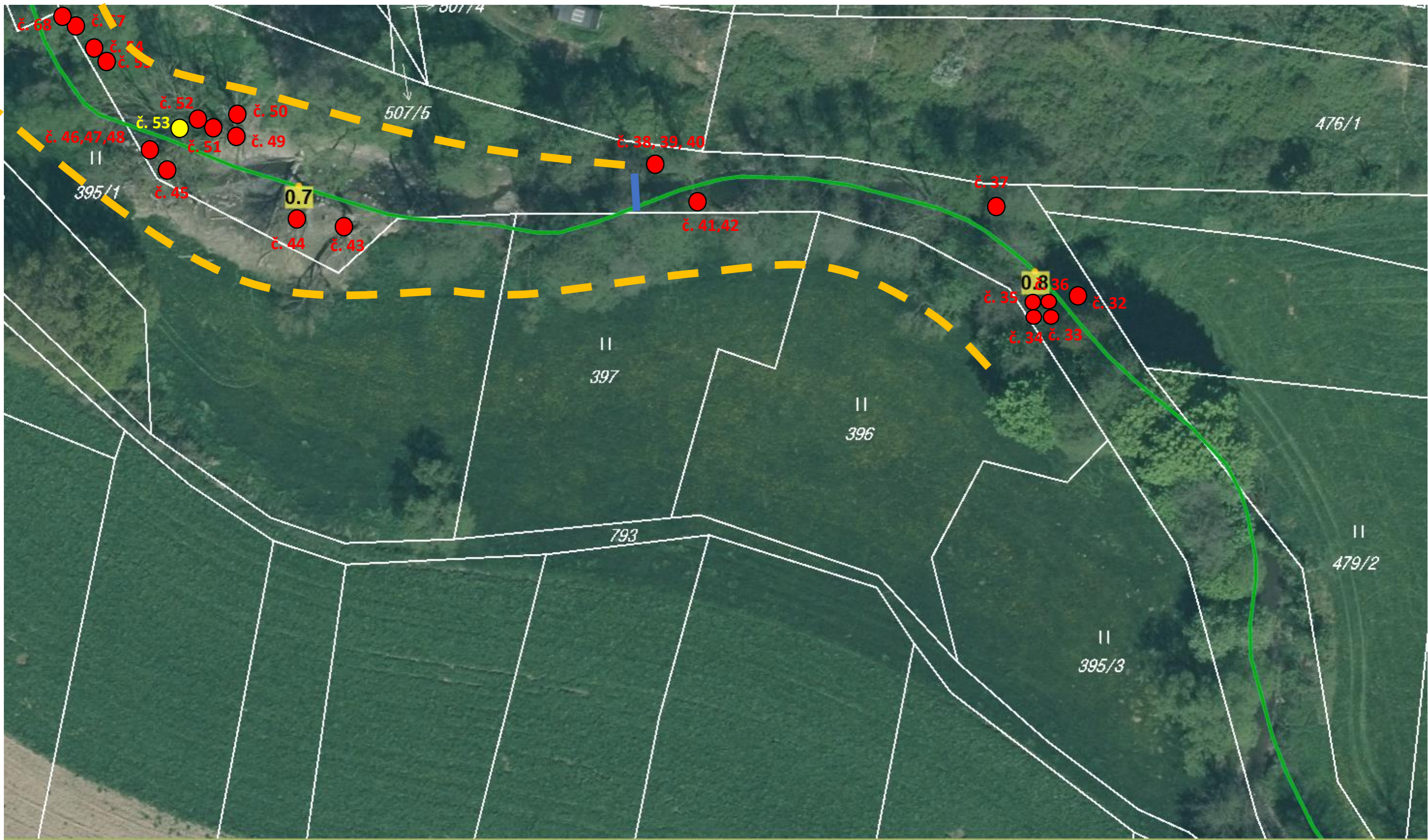

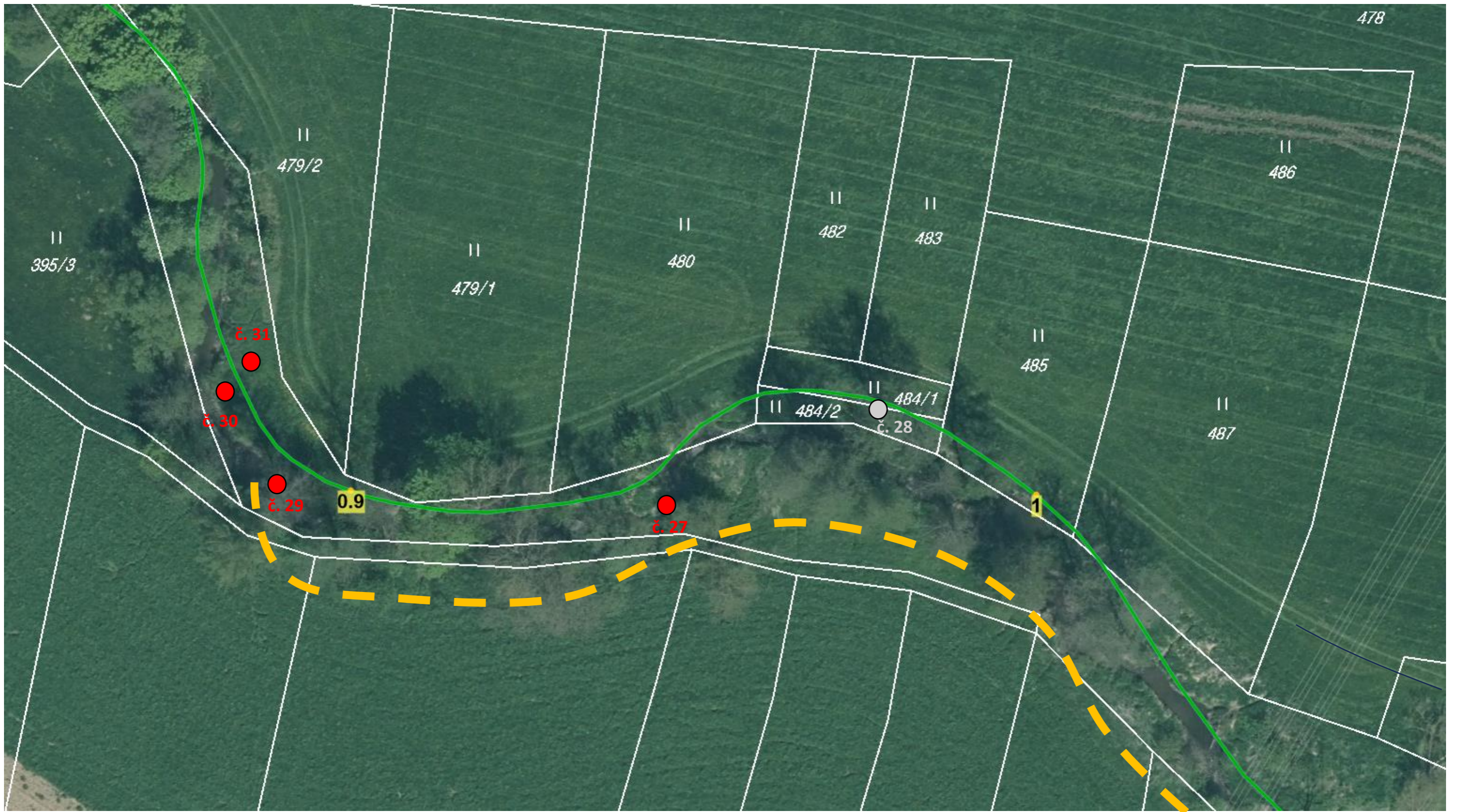

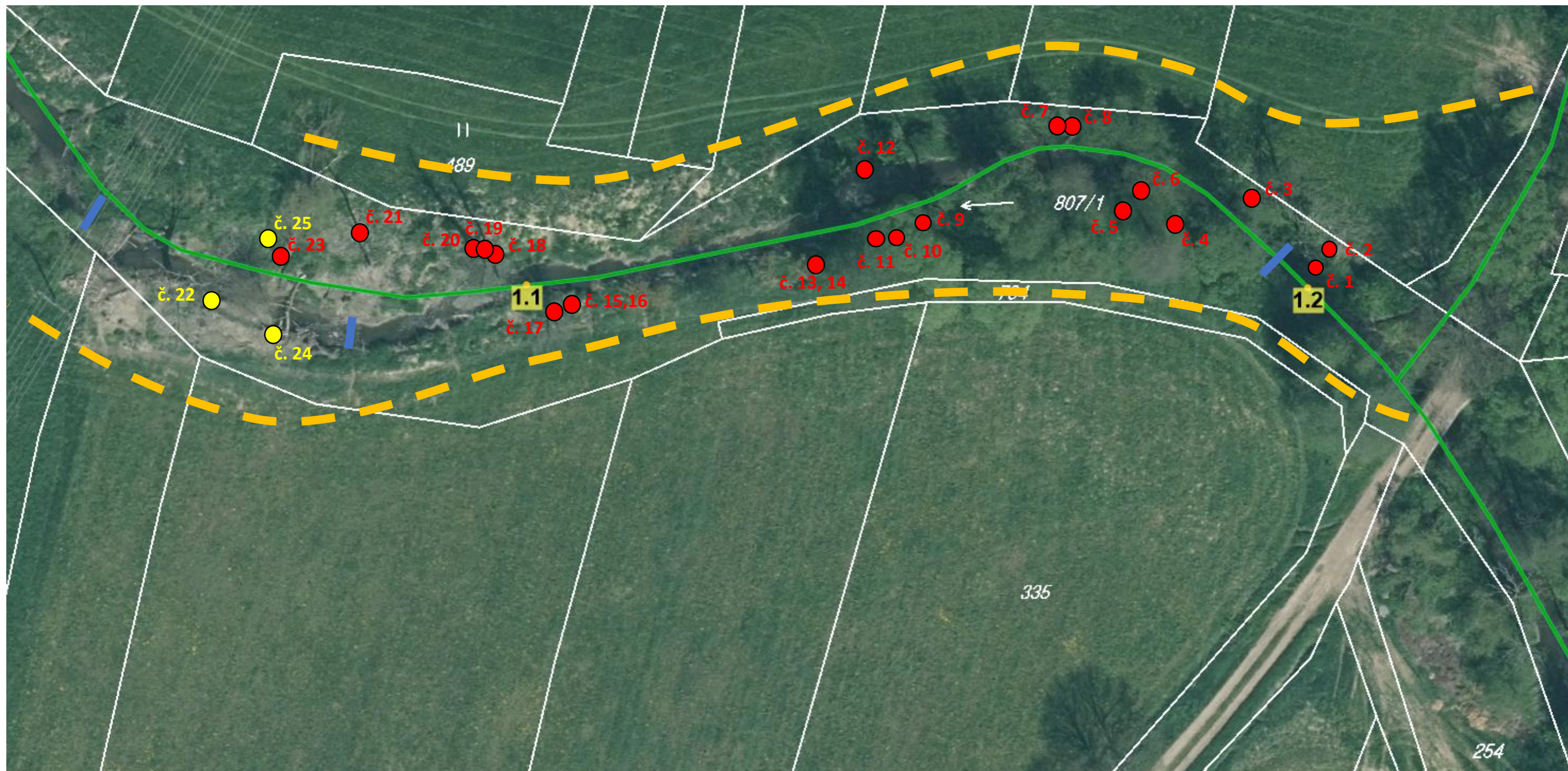

LEGENDA:

-  **č. 1** STROM KÁCENÝ
-  **č. 1** STROM PADLÝ – ÚKLID
-  **č. 1** STROM NEKÁCENÝ
-  NÁPĚCH
-  PŘÍSTUP

 **č. 81,82,83** VÍCEKMEN – JEDEN PAŘEZ

 **č. 59 č. 60 č. 61** VÍCEKMEN – ŘEZ KAŽDÝ KMEN ZVLÁŠT

Inventurní číslo	Druh dřeviny	Umístění na břehu	Průměr na pařezu	Průměr v výšce 1,3 m	Obvod ve výšce 1,3 m	Odstranění křovin m ²	Odstranění nápěchu m ³	Stav dřeviny	Pozemek		Způsob kácení	Poznámky
									Parcelní číslo	Vlastník		
1	OLŠE	PB	51	37	117			SUCHÝ	807/1	Lesy ČR, s.p.	VOLNÉ	
2	OLŠE	PB	69	50	158			SUCHÝ, ROZLÁMANÝ	807/1	Lesy ČR, s.p.	VOLNÉ	
3	OLŠE	PB	62	45	142			SUCHÝ	807/1	Lesy ČR, s.p.	VOLNÉ	
4	VRBA	LB	89	65	205			NAKLONĚNÝ DO KORYTA	807/1	Lesy ČR, s.p.	VOLNÉ	
5	VRBA	LB	44	32	101	2		ZLOM	807/1	Lesy ČR, s.p.	VOLNÉ	
6	VRBA	LB	59	43	136			NAKLONĚNÝ, STARÝ	807/1	Lesy ČR, s.p.	VOLNÉ	
7	VRBA	PB	34	25	79			PADLÝ	807/1	Lesy ČR, s.p.	VOLNÉ	
8	VRBA	PB	55	40	126			OBRAŽENÝ PAŘEZ	807/1	Lesy ČR, s.p.	VOLNÉ	
9	VRBA	LB	27	20	63			PADLÝ DO KORYTA	807/1	Lesy ČR, s.p.	VOLNÉ	
10	OLŠE	LB	49	36	114			SUCHÝ	807/1	Lesy ČR, s.p.	VOLNÉ	
11	OLŠE	LB	48	35	110			SUCHÝ	807/1	Lesy ČR, s.p.	VOLNÉ	
12	JAVOR	PB	18	13	41			POŠKOZENÝ OD BOBRA, PADLÝ	807/1	Lesy ČR, s.p.	VOLNÉ	
13	VRBA	LB		35	110			NAKLONĚNÝ	807/1	Lesy ČR, s.p.		
14	VRBA	LB	60	30	95	4		POŠKOZENÝ OD BOBRA	807/1	Lesy ČR, s.p.	VOLNÉ	jeden pařez
15	OLŠE	LB		15	48			SUCHÝ	807/1	Lesy ČR, s.p.	VOLNÉ	
16	OLŠE	LB	38	26	82			SUCHÝ	807/1	Lesy ČR, s.p.	VOLNÉ	jeden pařez
17	OLŠE	LB	55	40	126			SUCHÝ	807/1	Lesy ČR, s.p.	VOLNÉ	
18	OLŠE	LB	48	35	110			SUCHÝ	807/1	Lesy ČR, s.p.	VOLNÉ	
19	OLŠE	LB	52	38	120			SUCHÝ	807/1	Lesy ČR, s.p.	VOLNÉ	
20	OLŠE	LB	59	43	136			SUCHÝ	807/1	Lesy ČR, s.p.	VOLNÉ	
21	OLŠE	PB	49	36	114			SUCHÝ	807/1	Lesy ČR, s.p.	VOLNÉ	
22	VRBA	PB		33	104			PADLÝ DO KORYTA, POŠKOZENÝ OD BOBRA	807/1	Lesy ČR, s.p.	ÚKLID	
23	VRBA	PB	66	48	151			HNILOBA, POŠKOZENÝ OD BOBRA	807/1	Lesy ČR, s.p.	VOLNÉ	
24	OSIKA	LB	110	80	252			SUCHÝ	807/1	Lesy ČR, s.p.	ÚKLID	
25	VRBA	PB	75	55	173			ROZLÁMANÝ	807/1	Lesy ČR, s.p.	ÚKLID	
26	VRBA	LB		XXX					807/1	Lesy ČR, s.p.	NEKÁCENO	
27	VRBA	LB	137	100	315			SCUHÝ, ZLOM	807/1	Lesy ČR, s.p.	VOLNÉ	
28	OLŠE	PB		65	205			PROSCHLÝ	484/2	Franková Markéta	NEKÁCENO	výška 24 m
29	VRBA	LB	137	100	315			NAKLONĚNÝ	807/1	Lesy ČR, s.p.	VOLNÉ	
30	JASAN	LB	14	10	32			V KORYTĚ	807/1	Lesy ČR, s.p.	VOLNÉ	STROM V TERÉNU NEOČÍSLOVAN
31	JASAN	PB	22	16	51			SUCHÝ	807/1	Lesy ČR, s.p.	VOLNÉ	
32	VRBA	PB	60	40	126			VYVRÁCENÝ, HNILOBA	807/1	Lesy ČR, s.p.	VOLNÉ	
33	VRBA	LB	27	20	63			1 KMEN Z DVOJKMENE	807/1	Lesy ČR, s.p.	VOLNÉ	
34	JAVOR	LB	14	10	32			POŠKOZENÝ OD BOBRA	807/1	Lesy ČR, s.p.	VOLNÉ	
35	JAVOR	LB	14	10	32			POŠKOZENÝ OD BOBRA	807/1	Lesy ČR, s.p.	VOLNÉ	
36	JAVOR	LB	14	10	32			POŠKOZENÝ OD BOBRA	807/1	Lesy ČR, s.p.	VOLNÉ	
37	VRBA	PB	89	65	205			NAKLONĚNÝ DO KORYTA	807/1	Lesy ČR, s.p.	VOLNÉ	
38	VRBA	PB		21	66			NAKLONĚNÝ	807/1	Lesy ČR, s.p.		
39	VRBA	PB	98	34	107			NAKLONĚNÝ	807/1	Lesy ČR, s.p.	VOLNÉ	jeden pařez
40	VRBA	PB		27	85			NAKLONĚNÝ	807/1	Lesy ČR, s.p.		
41	VRBA	LB		35	110		8	SUCHÝ	807/1	Lesy ČR, s.p.	VOLNÉ	
42	VRBA	LB	76	30	95			SUCHÝ	807/1	Lesy ČR, s.p.	VOLNÉ	jeden pařez
43	OLŠE	LB	65	55	173			SUCHÝ	807/1	Lesy ČR, s.p.	VOLNÉ	
44	OLŠE	LB	89	65	205			SUCHÝ, HNILOBA	807/1	Lesy ČR, s.p.	VOLNÉ	
45	OLŠE	LB	70	51	161			SUCHÝ, HNILOBA	807/1	Lesy ČR, s.p.	VOLNÉ	
46	OLŠE	LB		26	82			SUCHÝ, HNILOBA	807/1	Lesy ČR, s.p.		
47	OLŠE	LB	78	20	63			SUCHÝ, HNILOBA	807/1	Lesy ČR, s.p.	VOLNÉ	jeden pařez
48	OLŠE	LB		20	63			SUCHÝ, HNILOBA	807/1	Lesy ČR, s.p.		
49	VRBA	PB	85	74	233			SUCHÝ, POŠKOZENÝ OD BOBRA	807/1	Lesy ČR, s.p.	VOLNÉ	
50	VRBA	PB	53	48	151			NAKLONĚNÝ, POŠKOZENÝ OD BOBRA	807/1	Lesy ČR, s.p.	VOLNÉ	
51	VRBA	PB	60	57	180			NAKLONĚNÝ, POŠKOZENÝ OD BOBRA	807/1	Lesy ČR, s.p.	VOLNÉ	
52	VRBA	PB	55	49	154			NAKLONĚNÝ, POŠKOZENÝ OD BOBRA	807/1	Lesy ČR, s.p.	VOLNÉ	
53	VRBA	PB		49	154			PADLÝ, POŠKOZENÝ OD BOBRA	807/1	Lesy ČR, s.p.	ÚKLID	
54	VRBA	PB	58	50	158			NAKLONĚNÝ PŘES KORYTO	807/1	Lesy ČR, s.p.	VOLNÉ	
55	VRBA	PB	95	90	283			NAKLONĚNÝ PŘES KORYTO	807/1	Lesy ČR, s.p.	VOLNÉ	
56	VRBA	PB	95	80	252			ROZLÁMANÝ, STARÝ	807/1	Lesy ČR, s.p.	VOLNÉ	
57	VRBA	PB	85	65	205			ROZLÁMANÝ, STARÝ	807/1	Lesy ČR, s.p.	VOLNÉ	
58	VRBA	PB	89	65	205			ROZLÁMANÝ, STARÝ	807/1	Lesy ČR, s.p.	VOLNÉ	
59	VRBA	PB	41	30	95			ROZLÁMANÝ, STARÝ	807/1	Lesy ČR, s.p.	VOLNÉ	
60	VRBA	PB	27	20	63			ROZLÁMANÝ, STARÝ	807/1	Lesy ČR, s.p.	VOLNÉ	
61	VRBA	PB	27	20	63			ROZLÁMANÝ, STARÝ	807/1	Lesy ČR, s.p.	VOLNÉ	
62	VRBA	PB	38	28	88			ROZLÁMANÝ, STARÝ	807/1	Lesy ČR, s.p.	VOLNÉ	
63	VRBA	PB	40	29	92			ROZLÁMANÝ, STARÝ	807/1	Lesy ČR, s.p.	VOLNÉ	
64	VRBA	PB	29	21	66			ROZLÁMANÝ, STARÝ	807/1	Lesy ČR, s.p.	VOLNÉ	
65	VRBA	PB	27	20	63			ROZLÁMANÝ, STARÝ	807/1	Lesy ČR, s.p.	VOLNÉ	
66	VRBA	PB	62	45	142			ROZLÁMANÝ, STARÝ	807/1	Lesy ČR, s.p.	VOLNÉ	
67	OLŠE	LB	27	20	63			ROZLÁMANÝ, STARÝ	807/1	Lesy ČR, s.p.	VOLNÉ	
68	OLŠE	LB	41	30	95			ROZLÁMANÝ, STARÝ	807/1	Lesy ČR, s.p.	VOLNÉ	
69	VRBA	LB	55	40	126			NAKLONĚNÝ	807/1	Lesy ČR, s.p.	VOLNÉ	
70	VRBA	LB	66	48	151			NAKLONĚNÝ	807/1	Lesy ČR, s.p.	VOLNÉ	
71	VRBA	LB	49	36	114			NAKLONĚNÝ	807/1	Lesy ČR, s.p.	VOLNÉ	
72	VRBA	LB	96	70	220			NAKLONĚNÝ	807/1	Lesy ČR, s.p.	VOLNÉ	
73	TOPOL	LB	78	57	180			POŠKOZENÝ OD BOBRA	807/1	Lesy ČR, s.p.	VOLNÉ	
74	TOPOL	LB	82	60	189			POŠKOZENÝ OD BOBRA	807/1	Lesy ČR, s.p.	VOLNÉ	
75	TOPOL	LB	62	45	142			POŠKOZENÝ OD BOBRA	807/1	Lesy ČR, s.p.	VOLNÉ	
76	TOPOL	LB	77	56	176			POŠKOZENÝ OD BOBRA	807/1	Lesy ČR, s.p.	VOLNÉ	
77	TOPOL	LB	69	50	158			POŠKOZENÝ OD BOBRA	807/1	Lesy ČR, s.p.	VOLNÉ	
78	OLŠE	LB	34	25	79			POŠKOZENÝ OD BOBRA	807/1	Lesy ČR, s.p.	VOLNÉ	
79	VRBA	PB	45	33	104			NAKLONĚNÝ	807/1	Lesy ČR, s.p.	VOLNÉ	
80	VRBA	PB	89	65	205			NAKLONĚNÝ	807/1	Lesy ČR, s.p.	VOLNÉ	
81	VRBA	LB		40	126			HNILOBA	807/1	Lesy ČR, s.p.		
82	VRBA	LB	121	40	126			HNILOBA	807/1	Lesy ČR, s.p.	VOLNÉ	jeden pařez
83	VRBA	LB		26	82			HNILOBA	807/1	Lesy ČR, s.p.		
84	VRBA	LB	70	42	132			5KMEN (1 KÁCET + 4 HNILOBY PADLÉ)	807/1	Lesy ČR, s.p.	VOLNÉ	
85	OLŠE	PB	39	30	95			NAKLONĚNÝ	807/1	Lesy ČR, s.p.	VOLNÉ	
86	VRBA	LB	78	57	180			NAKLONĚNÝ	807/1	Lesy ČR, s.p.	VOLNÉ	
87	VRBA	LB	45	33	104			NAKLONĚNÝ	807/1	Lesy ČR, s.p.	VOLNÉ	
88	VRBA	LB	75	55	173			NAKLONĚNÝ	807/1	Lesy ČR, s.p.	VOLNÉ	
89	JAVOR	PB		45	142			POŠKOZENÝ OD BOBRA	469/16	Obec Doňín Lukavice	NEKÁCENO	
90	VRBA	PB	28	22	70			HNILOBA	807/1	Lesy ČR, s.p.	VOLNÉ	
91	VRBA	PB	33	27	85			HNILOBA	807/1	Lesy ČR, s.p.	VOLNÉ	
92	VRBA	PB	29	21	66			HNILOBA	807/1	Lesy ČR, s.p.	VOLNÉ	
93	VRBA	PB	36	26	82			HNILOBA	807/1	Lesy ČR, s.p.	VOLNÉ	
94	VRBA	LB	55	40	126			ROZLÁMANÝ, STARÝ	807/1	Lesy ČR, s.p.	VOLNÉ	
95	VRBA	LB	55	40	126			ROZLÁMANÝ, STARÝ	807/1	Lesy ČR, s.p.	VOLNÉ	
96	VRBA	LB	62	45	142			ROZLÁMANÝ, STARÝ	807/1	Lesy ČR, s.p.	VOLNÉ	
97	VRBA	PB	52	38	120			SUCHÝ	807/1	Lesy ČR, s.p.	VOLNÉ	
98	VRBA	PB		23	73			HNILOBA	807/1	Lesy ČR, s.p.		
99	VRBA	PB	58	23	73			HNILOBA	807/1	Lesy ČR, s.p.	VOLNÉ	jeden pařez
100	VRBA	PB	19	14	44			SUCHÝ, ZLOM, HNILOBA	807/1	Lesy ČR, s.p.	VOLNÉ	
101	VRBA	PB	34	25	79			SUCHÝ, ZLOM, HNILOBA	807/1	Lesy ČR, s.p.	VOLNÉ	
102	VRBA	PB	34	25	79			V KORYTĚ	807/1	Lesy ČR, s.p.	VOLNÉ	
103	VRBA	PB	29	21	66			HNILOBA	807/1	Lesy ČR, s.p.	VOLNÉ	
104	VRBA	PB		11	35			HNILOBA	807/1	Lesy ČR, s.p.		
105	VRBA	PB	39	12	38			POŠKOZENÝ OD BOBRA	807/1	Lesy ČR, s.p.	VOLNÉ	jeden pařez
106	JASAN	LB		32	101			HNILOBA, NAD KORYTEM	807/18	LUKRENA a.s.	NEKÁCENO	
107	VRBA	PB	21	15	48			SUCHÝ, ZLOM, HNILOBA	807/1	Lesy ČR, s.p.	VOLNÉ	
108	VRBA	PB	155	139	437			SUCHÝ	807/16	Lesy ČR, s.p.	VOLNÉ	
109	OLŠE	PB	49	36	114			SUCHÝ	807/16	Lesy ČR, s.p.	VOLNÉ	
110	OLŠE	PB	41	30	95			HNILOBA	807/16	Lesy ČR, s.p.	VOLNÉ	
111	OLŠE	PB	21	15	48			HNILOBA	807/16	Lesy ČR, s.p.	VOLNÉ	
112	VRBA	LB	110	100	315			SUCHÝ	807/16	Lesy ČR, s.p.	VOLNÉ	
113	OLŠE	LB	59	43	136			SUCHÝ	807/16	Lesy ČR, s.p.	VOLNÉ	
114	OLŠE	LB	68	58	183			SUCHÝ	807/16	Lesy ČR, s.p.	VOLNÉ	
115	OLŠE	LB	36	26	82			SUCHÝ	807/16	Lesy ČR, s.p.	VOLNÉ	
116	VRBA	LB	59	43	136			SUCHÝ	807/16	Lesy ČR, s.p.	VOLNÉ	
117	VRBA	LB	62	45	142		5	SUCHÝ	807/16	Lesy ČR, s.p.	VOLNÉ	SPOLU NEŠLO OZNAČIT BOBŘÍ HRÁZ
118	VRBA	LB	55	40	126			SUCHÝ	807/16	Lesy ČR, s.p.	VOLNÉ	
119	VRBA	LB	62	45	142			SUCHÝ	807/16	Lesy ČR, s.p.	VOLNÉ	
120	VRBA	PB	44	32	101			POŠKOZENÝ OD BOBRA	807/16	Lesy ČR, s.p.	VOLNÉ	
121	VRBA	PB	41	30	95			POŠKOZENÝ OD BOBRA	807/16	Lesy ČR, s.p.	VOLNÉ	
122	VRBA	PB	34	25	79							

126	TOPOL	LB	95	82	258		POŠKOZENÝ OD BOBRA	807/16	Lesy ČR, s.p.	VOLNÉ	
127	TOPOL	LB	105	85	268		POŠKOZENÝ OD BOBRA	807/16	Lesy ČR, s.p.	SMĚROVÉ	
128	JAVOR	PB	39	24	76		SUCHÝ, POŠKOZENÝ OD BOBRA	807/16	Lesy ČR, s.p.	VOLNÉ	
129	VRBA	PB	-	35	110		PADLÝ DO KORYTA	467/1	Obec Dolní Lukavice	ÚKLID	
130	VRBA	LB	155	150	472		HNILOBA	467/1	Obec Dolní Lukavice	VOLNÉ	CIZÍ VLASTNÍK
131	JASAN	LB	16	12	38		POŠKOZENÝ OD BOBRA	467/1	Obec Dolní Lukavice	VOLNÉ	CIZÍ VLASTNÍK
132	BEZ	PB	-	18	57		PADLÝ DO KORYTA	807/10	Kohoutová Dana	ÚKLID	
133	JAVOR	PB	-	18	57		SUCHÝ	807/10	Kohoutová Dana	NEKÁCENO	
134	JAVOR	PB	-	15	48		SUCHÝ	807/10	Kohoutová Dana	NEKÁCENO	
135	JAVOR	PB	-	21	66		SUCHÝ	807/9	Franková Markéta	NEKÁCENO	
136	OLŠE	PB	41	30	95		SUCHÝ	807/8	Lesy ČR, s.p.	VOLNÉ	
137	JAVOR	PB	51	37	117		SUCHÝ	807/8	Lesy ČR, s.p.	VOLNÉ	
138	OLŠE	LB	32	26	82		SUCHÝ	807/8	Lesy ČR, s.p.	VOLNÉ	
139	OLŠE	LB	22	16	51		NAKLONĚNÝ	807/8	Lesy ČR, s.p.	VOLNÉ	
140	TOPOL	LB	-	100	315		POŠKOZENÝ OD BOBRA	807/10	Kohoutová Dana	NEKÁCENO	NEOHROŽUJE KORYTO
141a	VRBA	LB	-	30	95					NEKÁCENO	
141b	VRBA	LB	22	16	51					VOLNÉ	
141c	VRBA	LB	27	20	63					VOLNÉ	
141d	VRBA	LB	-	17	54					NEKÁCENO	
141e	VRBA	LB	-	17	54					NEKÁCENO	
141f	VRBA	LB	-	17	54					NEKÁCENO	
141g	VRBA	LB	38	28	88					VOLNÉ	
141h	VRBA	LB	-	16	51					NEKÁCENO	
141i	VRBA	LB	-	10	32					NEKÁCENO	
141j	VRBA	LB	-	10	32					NEKÁCENO	
141k	VRBA	LB	-	22	70					NEKÁCENO	
141l	VRBA	LB	-	17	54					NEKÁCENO	
141m	VRBA	LB	-	15	48					NEKÁCENO	
141n	VRBA	LB	-	20	63					NEKÁCENO	
141o	VRBA	LB	34	25	79					VOLNÉ	
141p	VRBA	LB	-	20	63					NEKÁCENO	
141q	VRBA	LB	-	16	51					NEKÁCENO	
141r	VRBA	LB	-	10	32					NEKÁCENO	
141s	VRBA	LB	-	20	63					NEKÁCENO	
141t	VRBA	LB	-	20	63					NEKÁCENO	
141u	VRBA	LB	-	20	63					NEKÁCENO	
142	VRBA	LB	-	25	79		PADLÝ PŘES KORYTO, HNILOBA	807/9	Franková Markéta	ÚKLID	
143	TOPOL	LB	-	27	85		PADLÝ	807/8	Lesy ČR, s.p.	NECHAT LEŽET	
144	TOPOL	LB	-	110	346		POŠKOZENÝ OD BOBRA	467/1	Obec Dolní Lukavice	NEKÁCENO	
145	VRBA	LB	43	34	107		POŠKOZENÝ OD BOBRA	807/8	Lesy ČR, s.p.	VOLNÉ	
146	JASAN	LB	-	36	114		POŠKOZENÝ OD BOBRA	467/1	Obec Dolní Lukavice	NEKÁCENO	
147	OLŠE	LB	69	50	158		SUCHÝ	807/8	Lesy ČR, s.p.	VOLNÉ	
148	OLŠE	LB	18	14	44		SUCHÝ	807/8	Lesy ČR, s.p.	VOLNÉ	
149	OLŠE	LB	28	23	73		SUCHÝ	807/8	Lesy ČR, s.p.	VOLNÉ	
150	OLŠE	LB	23	17	54		SUCHÝ	807/8	Lesy ČR, s.p.	VOLNÉ	
151	OLŠE	LB	16	12	38		SUCHÝ	807/8	Lesy ČR, s.p.	VOLNÉ	
152	OLŠE	LB	32	23	73		SUCHÝ	807/8	Lesy ČR, s.p.	VOLNÉ	
153	VRBA	LB	175	160	503		ZLOM, HNILOBA	807/8	Lesy ČR, s.p.	VOLNÉ	
154	VRBA	LB	25	18	57		PROSCHLÝ	807/8	Lesy ČR, s.p.	VOLNÉ	
155	VRBA	LB	27	20	63		NAKLONĚNÝ	807/8	Lesy ČR, s.p.	VOLNÉ	
156	VRBA	LB	25	18	57		NAKLONĚNÝ	807/8	Lesy ČR, s.p.	VOLNÉ	
157	VRBA	LB	32	23	73		NAKLONĚNÝ	807/8	Lesy ČR, s.p.	VOLNÉ	
158	VRBA	LB	14	10	32		NAKLONĚNÝ	807/8	Lesy ČR, s.p.	VOLNÉ	
159	VRBA	LB	23	17	54		NAKLONĚNÝ	807/8	Lesy ČR, s.p.	VOLNÉ	
160	VRBA	LB	27	20	63		NAKLONĚNÝ	807/8	Lesy ČR, s.p.	VOLNÉ	
161	VRBA	LB	29	21	66		NAKLONĚNÝ	807/8	Lesy ČR, s.p.	VOLNÉ	
162	VRBA	LB	14	10	32		NAKLONĚNÝ	807/8	Lesy ČR, s.p.	VOLNÉ	
163	VRBA	LB	34	25	79		NAKLONĚNÝ	807/8	Lesy ČR, s.p.	VOLNÉ	
164	VRBA	LB	27	20	63		NAKLONĚNÝ	807/8	Lesy ČR, s.p.	VOLNÉ	
165	VRBA	LB	18	13	41		NAKLONĚNÝ	807/8	Lesy ČR, s.p.	VOLNÉ	
166	VRBA	LB	37	27	85		PROSCHLÝ	807/8	Lesy ČR, s.p.	VOLNÉ	BROD
167	VRBA	LB	19	14	44		PROSCHLÝ	807/8	Lesy ČR, s.p.	VOLNÉ	BROD
168	JASAN	PB	33	24	76		SUCHÝ	807/8	Lesy ČR, s.p.	VOLNÉ	
169	JASAN	PB	16	12	38		SUCHÝ	807/8	Lesy ČR, s.p.	VOLNÉ	
170	JASAN	LB	41	30	95		PROSCHLÝ	807/8	Lesy ČR, s.p.	VOLNÉ	
171	JASAN	PB	18	13	41		PROSCHLÝ	807/8	Lesy ČR, s.p.	VOLNÉ	
172	JASAN	PB	34	25	79		PROSCHLÝ	807/8	Lesy ČR, s.p.	VOLNÉ	
173	VRBA	LB		18	57						
174	VRBA	LB		23	73						
175	VRBA	LB	55	11	35		HNILOBA	807/8	Lesy ČR, s.p.	VOLNÉ	
176	VRBA	LB		10	32						
177	VRBA	LB		26	82						
178	VRBA	LB		13	41						
179	VRBA	LB	25	17	54		HNILOBA	807/8	Lesy ČR, s.p.	VOLNÉ	
180	VRBA	LB		15	48						
181	VRBA	LB	41	30	95		SUCHÝ KMEN Z VÍCEKMENU	807/8	Lesy ČR, s.p.	VOLNÉ	
182	JASAN	PB	-	17	54	5	SUCHÝ	807/6	Šilhánek Martin	NEKÁCENO	
183	OLŠE	PB	-	20	63		SUCHÝ	807/6	Šilhánek Martin	NEKÁCENO	
184	JASAN	PB	-	21	66		SUCHÝ	807/6	Šilhánek Martin	NEKÁCENO	
185	OLŠE	PB	-	18	57		SUCHÝ	807/6	Šilhánek Martin	NEKÁCENO	
186	VRBA	LB	48	35	110		SUCHÝ	807/5	Lesy ČR, s.p.	VOLNÉ	
187	VRBA	LB	34	25	79		NAKLONĚNÝ PŘES KORYTO	807/5	Lesy ČR, s.p.	VOLNÉ	
188	OLŠE	LB	75	50	158		BŘEČTAN	807/5	Lesy ČR, s.p.	SMĚROVÉ	
189	OLŠE	LB	80	70	220		SUCHÝ	807/5	Lesy ČR, s.p.	SMĚROVÉ	
190	JASAN	PB	-	32	101		POŠKOZENÝ OD BOBRA	807/6	Šilhánek Martin	NEKÁCENO	
191	JASAN	PB	-	15	48		PROSCHLÝ	807/6	Šilhánek Martin	NEKÁCENO	
192	JASAN	PB	18	13	41		SUCHÝ	807/5	Lesy ČR, s.p.	VOLNÉ	
193	JASAN	PB	42	31	98		PROSCHLÝ	807/5	Lesy ČR, s.p.	VOLNÉ	
194	JASAN	PB	27	20	63		PROSCHLÝ	807/5	Lesy ČR, s.p.	VOLNÉ	
195	VRBA	PB	137	100	315		HNILOBA NAKLONĚNÝ	807/5	Lesy ČR, s.p.	VOLNÉ	
196	JASAN	PB	34	25	79		SUCHÝ	807/5	Lesy ČR, s.p.	VOLNÉ	
197	JASAN	PB	37	27	85		SUCHÝ	807/5	Lesy ČR, s.p.	VOLNÉ	
198	JASAN	PB	27	20	63		SUCHÝ	807/5	Lesy ČR, s.p.	VOLNÉ	
199	JASAN	LB	24	20	63		SUCHÝ	807/5	Lesy ČR, s.p.	VOLNÉ	
200	JASAN	LB	34	25	79		SUCHÝ	807/5	Lesy ČR, s.p.	VOLNÉ	
201	JASAN	LB	21	15	48		SUCHÝ	807/5	Lesy ČR, s.p.	VOLNÉ	
202	JASAN	LB	25	22	70		SUCHÝ	807/5	Lesy ČR, s.p.	VOLNÉ	BŘEČTAN
203	JASAN	LB	65	36	114		SUCHÝ	807/5	Lesy ČR, s.p.	SMĚROVÉ	

KÁCENÍ		
Průměry	Volné	Směrové
	počet	počet
do 100 mm	0	0
do 200 mm	16	0
do 300 mm	31	0
do 400 mm	28	0
do 500 mm	20	0
do 600 mm	22	0
do 700 mm	15	1
do 800 mm	6	3
do 900 mm	8	0
do 1000 mm	5	0
do 1100 mm	1	1
do 1200 mm	0	0
do 1300 mm	1	1
do 1400 mm	3	0
do 1500 mm	0	0
přes 1500 mm	3	0
CELKEM	159	6

KŘOVINY		
6	m ²	
BOBŘÍ HRÁZE, NÁPĚCHY		
31	m ³	
ÚKLID	7	ks
č. 22	33	cm (průměr 1,3m)
č. 24	80	cm (průměr 1,3m)
č. 25	55	cm (průměr 1,3m)
č. 53	49	cm (průměr 1,3m)
č. 129	35	cm (průměr 1,3m)
č. 132	18	cm (průměr 1,3m)
č. 142	25	cm (průměr 1,3m)

NEKÁCENO 33
NECHAT LEŽET 1



Městský úřad Přeštice

Odbor životního prostředí

Masarykovo nám. 107, 334 01 Přeštice, telefon 379 304 555, ID: hcpx62

VÁŠ DOPIS ZN.: LCR955/003298/2024
ZE DNE: 27.09.2024
NAŠE SPIS. ZNAČKA: OŽP-24634/2024-VOK
NAŠE ČÍSLO JEDNACÍ: PR-OŽP-VOK/94252/2024

VYŘIZUJE:
TELEFON:
E-MAIL:



DATUM: 14.11.2024

R o z h o d n u t í

Městský úřad Přeštice, odbor životního prostředí, jako příslušný orgán ochrany přírody podle ustanovení §75 a 77 odst. 1 písm. a) zákona č. 114/1992 Sb., o ochraně přírody a krajiny, ve znění pozdějších předpisů (dále jen „zákon o ochraně přírody“), po provedeném správním řízení, jehož hlavním účastníkem dle § 27 odst. 1 zákona č. 500/2004 Sb., správní řád, ve znění pozdějších předpisů (dále jen „správní řád“) je:

společnost **Lesy České republiky, s.p., IČO 42196451**, se sídlem Přemyslova 1106/19, Nový Hradec Králové, 500 08 Hradec Králové, **ST – oblast povodí Berounky**, Slovanská alej 2323/36, Východní Předměstí, Plzeň, 326 00 (dále jen „účastník řízení“)

vydává podle § 4 odst. 2 zákona o ochraně přírody výše uvedenému účastníku řízení

souhlas

k zásahu do významného krajinného prvku vodní tok Divoký potok (IDVT 10101445), a to **při údržbě břehových porostů uvedeného vodního toku a odstranění nápěchů dřevní hmoty z koryta vodního toku**, vše v ř.km 0,000 – 1,200, na pozemcích p.č. dle KN 807/1, 807/16, 807/8, 807/5, 467/1, 807/10 v k.ú. Krasavce, za podmínek:

- zásah bude proveden v rozsahu **dle dokumentace „BP Divoký potok ř. km 0,000-1,200“ (Gerbocová, DiS., červenec 2024)**, vč. tabulky inventarizovaných dřevin a situací s vyznačenými dřevinami a nápěchy
- zásah bude proveden v období vegetačního klidu.

Odůvodnění:

Městský úřad Přeštice, odbor životního prostředí, obdržel dne 30.09.2024 pod č.j. PR-OŽP-VOK/94252/2024 žádost účastníka řízení o vydání souhlasu k zásahu do významného krajinného prvku při údržbě břehových porostů vodního toku Divoký potok (IDVT 10101445) v ř.km 0,000 – 1,200 v k.ú. Krasavce.

V rámci údržby bude dle předložené žádosti a přiložených podkladů (projektová dokumentace, tabulka inventarizovaných dřevin, situace s vyznačenými dřevinami) pokáceno správcem toku 167 ks dřevin z břehů výše uvedeného toku. Jedná se o neperspektivní, proschlé a poškozené dřeviny od bobra. Dále bude odstraněno 6 m² křovin. Již padlé dřeviny v počtu 5 ks budou uklizeny. Z koryta vodního toku budou odstraněny nápěchy v množství 31 m³.

Dnem podání žádosti bylo v souladu s ustanovením § 44 odst. 1 správního řádu zahájeno správní řízení. Žádost vč. přiložených podkladů obsahovala potřebné náležitosti dle § 83a zákona o ochraně přírody, umožňující posoudit předmět žádosti.

Dne 30.10.2024 pod č.j. PR-OŽP-VOK/98520/2024 bylo všem účastníkům řízení oznámeno zahájení řízení ve výše uvedené věci. Obec Dolní Lukavice je účastníkem řízení v souladu s § 71 odst. 1 a 3 zákona o ochraně přírody.

Usnesením č.j. PR-OŽP-VOK/98522/2024 ze dne 30.10.2024 Městský úřad Přeštice, odbor životního prostředí, rozhodl v souladu s § 36 odst. 1 správního řádu, že účastníci řízení mohou navrhnout důkazy a činit jiné návrhy ve lhůtě do 10 dnů ode dne doručení tohoto usnesení.

Účastníci řízení tuto možnost ve stanovené lhůtě nevyužili.

Po posouzení předložené žádosti zdejší orgán ochrany přírody s ohledem na znalost území upustil od nařízení ústního jednání na místě samém. Při udělení souhlasu k zásahu do uvedeného významného krajinného prvku vodní tok Divoký potok vycházel zdejší orgán ochrany přírody z jeho stavu a rozsahu zamýšleného zásahu. Předmětný významný krajinný prvek vodní tok Divoký potok je v dotčeném úseku součástí územního systému ekologické stability – funkčního regionálního biocentra (RBC 1896), funkčního hygrofilního lokálního biokoridoru (LBK PŘ055-1896), a rovněž funkčního hygrofilního lokálního biocentra (LBC PŘ055), vymezeného platným územním plánem Dolní Lukavice. Účastník řízení je správcem předmětného vodního toku dle § 48 zákona č. 254/2001 Sb. o vodách a o změně některých dalších zákonů (vodní zákon), ve znění pozdějších předpisů (dále jen „vodní zákon“). Zamýšleným zásahem bude v rámci správy předmětného vodního toku /§ 47 odst. 2 písm. b) vodního zákona/ provedena nezbytná údržba jeho břehových porostů, které jsou v řešeném úseku v současnosti ve značně nevyhovujícím až havarijním stavu – dřeviny určené ke kácení jsou zcela suché, usychající, poškozené ohryzem od bobra evropského (*Castor fiber*), polámané atd., jejich selhání nelze vyloučit, a uváděné bezpečnostní důvody je proto nutno považovat za oprávněné.

V rámci zásahu budou rovněž odstraněny nápěchy dřevní hmoty v korytě toho vodního toku, zabraňující plynulému proudění vody. Vzhledem k výskytu zvláště chráněného druhu živočicha bobra evropského v předmětné lokalitě zdejší orgán ochrany přírody po obdržení žádosti projednal telefonicky s účastníkem řízení [redacted] odstranění nápěchů – účastníkem řízení bylo sděleno, že se nejedná o odstranění bobřích hrází, a e-mailem byla dne 08.10.2024 zaslána fotodokumentace nápěchu.

Účastník řízení byl rovněž upozorněn, že případné odstraňování bobřích hrází je nutno řešit dle opatření obecné povahy, vydaného Krajským úřadem Plzeňského kraje, které nabylo účinnosti dne 22. 6. 2024 (č.j. PK-ŽP/9706/24, 7.6.2024, <https://www.plzensky-kraj.cz/opatreni-obecne-povahy-bobr>).

Zdejším orgánem ochrany přírody nebyly s ohledem na výše uvedené shledány důvody, bránící provedení zamýšlené údržby v požadovaném rozsahu.

Podmínky byly stanoveny v souladu se žádostí (*rozsah údržby břehových porostů a odstranění nápěchů dřevní hmoty z koryta vodního toku*), a s ohledem na nezbytnou ochranu volně žijících ptáků dle § 5a zákona o ochraně přírody (*kácení v období vegetačního klidu*), za účelem minimalizace případných negativních dopadů realizace zásahu na předmětný významný krajinný prvek.

Upozorňujeme na povinnost stanovenou § 5 odst. 3 zákona o ochraně přírody postupovat při provádění prací tak, aby nedocházelo k nadměrnému úhynu rostlin a zraňování nebo úhynu živočichů nebo ničení jejich biotopů.

Dle údajů z nálezové databáze AOPK ČR se kromě bobra evropského (*Castor fiber*) v dotčené lokalitě mohou vyskytovat i další zvláště chráněné druhy živočichů, např. vydra říční (*Lutra lutra*), proto upozorňujeme, že je nutno při realizaci zásahu respektovat základní podmínky ochrany zvláště chráněných živočichů dle § 50 zákona o ochraně přírody, případně je nutno požádat o výjimku dle § 56 zákona o ochraně přírody Krajský úřad Plzeňského kraje.

Kácení dřevin rostoucích mimo les je nutno oznámit v souladu s § 8 odst. 2 zákona o ochraně přírody a § 4 odst. 2 vyhlášky č. 189/2013 Sb., o ochraně dřevin a jejich kácení, ve znění pozdějších předpisů.

Dále upozorňujeme na povinnost zabránění úniku závadných látek do toku, vyplývající z § 39 vodního zákona.

Městský úřad Přeštice, odbor životního prostředí, na základě výše uvedeného, zejména z bezpečnostních důvodů, rozhodl tak, jak je uvedeno ve výroku rozhodnutí.

Poučení účastníků:

Proti tomuto rozhodnutí může účastník řízení podat podle ustanovení § 83 odst. 1 správního řádu odvolání, ve kterém uvede, v jakém rozsahu se rozhodnutí napadá, ve lhůtě 15 dnů ode dne jeho oznámení ke Krajskému úřadu Plzeňského kraje podáním učiněným u Městského úřadu Přeštice, odboru životního prostředí. Podané odvolání má v souladu s § 85 odst. 1 správního řádu odkladný účinek. Odvolání jen proti odůvodnění rozhodnutí je nepřipustné.

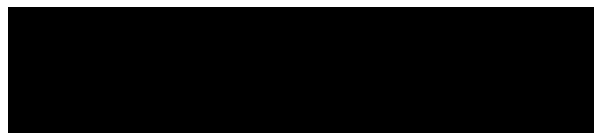

Doručí se:

Účastníci řízení (doporučeně do vlastních rukou)

účastníci dle § 27 odst. 1 správního řádu

Lesy České republiky, s.p., ST – oblast povodí Berounky, Slovanská alej 2323/36, Východní Předměstí, Plzeň, 326 00, IDDS: e8jcfns

účastníci dle § 27 odst. 2 správního řádu

Obec Dolní Lukavice, č.p. 134, 33444 Dolní Lukavice, IDDS: vmha863

Na vědomí

Městský úřad Přeštice, odbor životního prostředí – vodoprávní úřad