

99051150565

registrační číslo

**Komerční banka, a.s.**, se sídlem Praha 1, Na Příkopě 33 čp. 969, PSČ 114 07, IČO: 45317054, zapsaná v obchodním rejstříku vedeném Městským soudem v Praze, oddíl B, vložka 1360 (dále jen „**Banka**“)

a

**Právnícká osoba (dále jen „Klient“)**

Obchodní firma* / název**:	Střední škola dopravy, obchodu a služeb Moravský Krumlov, příspěvková organizace
Sídlo:	nám. Klášterní 127, 67201 Moravský Krumlov
IČO:	00055166
Zápis v obchodním rejstříku či jiné evidenci, včetně spisové značky:	Výpis z rejstříku ČR, číslo:  Česká republika, MŠMT ČR

\*je-li Klient zapsán v obchodním rejstříku; \*\*není-li Klient zapsán v obchodním rejstříku

uzavírají podle § 2395 a následujících ustanovení z.č. 89/2012 Sb., občanského zákoníku, ve znění pozdějších předpisů, tuto smlouvu o úvěru (dále jen „**Smlouva**“).

**1. Úvodní ustanovení**

1.1 Banka se zavazuje poskytnout Klientovi Úvěr za podmínek stanovených touto Smlouvou.

1.2 V souladu s § 1751 občanského zákoníku jsou nedílnou součástí této Smlouvy Všeobecné obchodní podmínky Banky (dále jen „**Všeobecné podmínky**“), Úvěrové podmínky pro fyzické osoby podnikatele a právnické osoby (dále jen „**Úvěrové podmínky**“), příslušná Oznámení, tj. Pravidla, a Sazebník (v rozsahu relevantním k této Smlouvě). Podpisem této Smlouvy Klient potvrzuje, že se seznámil s obsahem a významem dokumentů uvedených v předchozí větě, jakož i dalších dokumentů, na které se ve Všeobecných podmínkách a Úvěrových podmínkách odkazuje, a výslovně s jejich zněním souhlasí.

Klient tímto prohlašuje, že ho Banka upozornila na ustanovení, která odkazují na shora uvedené dokumenty stojící mimo vlastní text Smlouvy a jejich význam mu byl dostatečně vysvětlen. Klient bere na vědomí, že je vázán nejen Smlouvou, ale i těmito dokumenty a bere na vědomí, že nesplnění povinností či podmínek uvedených v těchto dokumentech může mít stejné právní následky jako nesplnění povinností a podmínek vyplývajících ze Smlouvy.

Klient bere na vědomí, že Banka je oprávněna nakládat s údaji podléhajícími bankovnímu tajemství způsobem dle článku 28 Všeobecných podmínek. Je-li Klient právnickou osobou, uděluje souhlas dle článku 28.3 Všeobecných podmínek. Pojmy s velkým počátečním písmenem mají v této Smlouvě význam stanovený v tomto dokumentu, Úvěrových podmínkách nebo ve Všeobecných podmínkách.

Klient souhlasí s tím, že Banka je oprávněna započítávat své pohledávky za Klientem v rozsahu a způsobem stanoveným ve Všeobecných podmínkách.

Na smluvní vztah založený na základě Smlouvy se vylučuje uplatnění ustanovení § 1799 a § 1800 občanského zákoníku o adhezích smlouvách.

**2. Úvěr**

2.1 Klient a Banka se dohodli, že Výše úvěru je **Kč 10 656 240,00**, slovy deset miliónů šest set padesát šest tisíc dvě stě čtyřicet Kč.

2.2 Klient je povinen použít Úvěr výhradně k následujícímu účelu: **předfinancování dotace projektu "Energetické úspory gastro provozu na Střední škole dopravy, obchodu a služeb Moravský Krumlov, p.o." (dále jen "Objekt úvěru")**.

2.3 Banka bude evidovat svoji pohledávku za Klientem ze Smlouvy pod číslem  jako **investiční úvěr - municipální v Kč**.

### **3. Čerpání**

- 3.1 Klient bude čerpat Úvěr postupně na základě dvou nebo více Žádostí.
- 3.2 Klient je oprávněn požádat o poskytnutí Úvěru na základě řádně vyplněné Žádosti nejpozději do **31.12.2025**. Pokud Klient nevyčerpá Úvěr ve lhůtě podle předcházející věty, jeho právo na poskytnutí nevyčerpané části Úvěru zaniká. V případě, že Banka po uplynutí lhůty podle první věty tohoto článku umožní Klientovi Čerpání, považuje se Čerpání za řádně poskytnuté podle této Smlouvy.
- 3.3 Banka oznámí Klientovi zánik jeho práva na poskytnutí Úvěru, popřípadě jeho části, podle této Smlouvy do 20 Obchodních dnů po uplynutí lhůty podle článku 3.2 této Smlouvy.
- 3.4 Banka poskytne každé Čerpání, pokud jsou splněny Odkládací podmínky čerpání, nejpozději do 2 Obchodních dnů od doručení Žádosti, a to způsobem sjednaným pro příslušné Čerpání v této Smlouvě, jinak na účet uvedený Klientem v Žádosti.
- 3.5 Každé Čerpání je kromě podmínek uvedených v článku 6. Úvěrových podmínek podmíněno předložením dokladů prokazujících, že Úvěr bude čerpán za účelem stanoveným v této Smlouvě.

### **4. Ceny za úvěr**

- 4.1 Klient a Banka se dohodli, že cena za rezervaci zdrojů se nesjednává.
- 4.2 Klient a Banka se dohodli, že cena za spravování Úvěru se nesjednává.
- 4.3 Klient a Banka se dohodli, že cena za realizaci Úvěru se nesjednává.
- 4.4 Banka je oprávněna provádět úhradu cen za Bankovní služby poskytnuté Klientovi na základě této Smlouvy převodem z účtu Klienta číslo ~~26 26 26 26 26~~ v Kč vedeného u Banky, bez dalšího souhlasu Klienta. Článek 6.3 této Smlouvy, poslední odstavec, se použije obdobně.

### **5. Úroková sazba**

- 5.1 Klient a Banka se dohodli, že úroková sazba bude pohyblivá a bude odpovídat součtu **1M PRIBOR** a pevně odchytky ve výši **0,19 % p. a.** z jistiny Úvěru.
- 5.2 Sjednaná pevná odchytky je neměnná po celou dobu trvání Úvěru za předpokladu, že Klient dodržuje podmínky této Smlouvy.
- 5.3 V případě, že nastane Případ porušení, je Banka oprávněna zvýšit úrokovou sazbu sjednanou v této Smlouvě o **0,50 procentních bodů**.

### **6. Splácení jistiny a úhrada úroků**

- 6.1 a) Klient se zavazuje splatit Bance jistinu Úvěru jednorázově nejpozději do **31.12.2027** způsobem podle článku 6.3 této Smlouvy.  
b) Klient je oprávněn splatit jistinu Úvěru nebo její část předčasně.
- 6.2 Počínaje dnem Čerpání je Klient povinen hradit Bance úroky z jistiny Úvěru ve výši podle článku 5. této Smlouvy. Úroky budou hrazeny v **Kč měsíčně**, vždy **k poslednímu dni příslušného kalendářního měsíce**, způsobem uvedeným v článku 6.3 této Smlouvy.

Toto ustanovení neplatí pro poslední úhradu úroků, která bude provedena ke Konečnému dni splatnosti.

- 6.3 Banka je oprávněna provádět úhradu splátek jistiny Úvěru a úroků převodem z účtu Klienta číslo: [REDAKCE] v Kč vedeného u Banky bez dalšího souhlasu Klienta. Klient se zavazuje zajistit, aby v Den splatnosti byly na tomto účtu prostředky odpovídající výši splatné jistiny Úvěru, popřípadě splatných úroků.

Klient se zavazuje, že prostředky, které mu budou poukázány na účet vedený u Banky jako příspěvek k realizaci projektu Energetické úspory gastro provozu na Střední škole dopravy, obchodu a služeb Moravský Krumlov, p.o., nepřevede po dobu existence svých povinností vůči Bance vzniklých v souvislosti s touto Smlouvou bez předchozího písemného souhlasu Banky na jiný účet ani nepoužije k jinému účelu kromě přednostní úhrady svých dluhů vůči Bance vzniklých v souvislosti s touto Smlouvou, popřípadě zajištění svých doposud nesplatných dluhů vůči Bance.

Pokud nebude možné provést úhradu splatných dluhů Klienta vůči Bance způsobem uvedeným v předcházejících odstavcích, je Klient povinen provést úhradu svých splatných dluhů vůči Bance jakoukoliv jinou formou. V takovém případě je Klient povinen předem dohodnout s Bankou identifikaci účtu, na který bude úhrada směřována.

## 7. Zajištění úvěru

- 7.1 K dluhům Klienta vůči Bance vzniklým dle této Smlouvy se zajištění nesjednává.

## 8. Zvláštní ujednání

### 8.1 Další odkládací podmínky prvního čerpání

Nad rámec článku 6. odstavce 6.1 Úvěrových podmínek jsou pro první Čerpání sjednány následující Odkládací podmínky čerpání:

- 8.1.1 Odkládací podmínkou čerpání je ověření Bankou, že tato Smlouva (včetně všech dokumentů, které tvoří součást Smlouvy) byla prostřednictvím registru smluv řádně uveřejněna v souladu se zákonem č. 340/2015 Sb., o registru smluv, ve znění pozdějších předpisů. Klient se zavazuje odeslat tuto Smlouvu (včetně všech dokumentů, které tvoří její součást) k uveřejnění v registru smluv bez prodlení po jejím uzavření. Klient se dále zavazuje, že Banka obdrží potvrzení o uveřejnění v registru smluv zasílané správcem registru smluv na e-mailovou adresu Banky [REDAKCE]. Banka za tím účelem zašle Klientovi znění této Smlouvy (včetně všech dokumentů, které tvoří její součást) na e-mailovou adresu [REDAKCE].
- 8.1.2 Odkládací podmínkou čerpání je předložení dokladu prokazujícího, že uzavření této Smlouvy bylo radou zřizovatele Klienta řádně schváleno před jejím uzavřením.
- 8.1.3 Odkládací podmínkou čerpání je předložení smlouvy o poskytnutí dotace nebo rozhodnutí příslušného orgánu o poskytnutí dotace minimálně ve výši CZK 10 600 000,00 na Objekt úvěru z programu Operační program Životní prostředí 2021-2027, které (i) musí být v souladu s investičním projektem Klienta předloženým Bance v souvislosti se Smlouvou, (ii) nesmí obsahovat podmínky, které nebyly Bance předem známy a dle názoru Banky hrozí jejich porušení ze strany Klienta, přičemž toto porušení může mít za následek odnětí dotace nebo její části, a (iii) musí obsahovat jednoznačná kritéria hodnocení splnění tohoto investičního projektu.
- 8.1.4 Odkládací podmínkou čerpání je předložení smlouvy (případně smluv) o dílo nebo kupní smlouvy (případně jiné smlouvy/doklady) uzavřené mezi Klientem a dodavatelem, která bude prokazovat sjednání pevné ceny, bude odpovídat standardním smlouvám běžně užívaným Klientem a nebude v rozporu s podmínkami smlouvy o poskytnutí dotace nebo rozhodnutím příslušného orgánu o poskytnutí dotace na Objekt úvěru z programu Operační program Životní prostředí 2021-2027.
- 8.2 Další odkládací podmínky každého čerpání
- Nad rámec článku 6. odstavce 6.2 Úvěrových podmínek jsou pro každé Čerpání sjednány následující Odkládací podmínky čerpání:
- 8.2.1 Odkládací podmínkou každého čerpání je předložení dokladů: faktura/faktury, kterými Klient prokáže účelovost Čerpání. Čerpání bude provedeno na účet dodavatele nebo popřípadě na Běžný účet Klienta po doložení úhrady dokladů z vlastních prostředků Klienta (dále jen „Refundace“). Čerpání bude provedeno ve výši 100 % fakturované částky včetně daně z přidané hodnoty. Klient je povinen požádat o Čerpání v měně dle předloženého dokladu s výjimkou Refundace, kdy je povinen požádat o Čerpání v měně účtu, z něhož byla předchozí úhrada provedena.

### 8.3 Další ujednání

8.3.1 Klient se zavazuje provést mimořádnou splátku Úvěru ve výši obdržené dotace na Objekt úvěru, nejpozději do 10 dnů od obdržení dotace na Objekt úvěru. Klient a Banka se dohodli, že článek 8. odstavec 8.9 Úvěrových podmínek se na tuto mimořádnou splátku nepoužije.

8.3.2 Klient a Banka se dohodli, že dokumenty, které je Klient povinen předložit Bance dle této Smlouvy, může doručit Bance též prostřednictvím svého přímého bankovníctví. Ustanovení předchozí věty se nepoužije, jedná-li se o dokumenty, na jejichž základě vzniká zajištění dluhů z této Smlouvy nebo které musí být dle této Smlouvy předloženy v originále. Banka je oprávněna vyžádat si předložení originálu i v případě jiných dokumentů.

Pokud v souladu s touto Smlouvou nebo na základě požadavku Banky musí být předkládané dokumenty opatřeny podpisem Klienta (v případě právnické osoby se rozumí podpisem statutárního orgánu Klienta) a takové dokumenty budou doručeny Bance prostřednictvím přímého bankovníctví Klientem (v případě právnické osoby se rozumí statutárním orgánem Klienta), nemusejí být již opatřeny podpisem Klienta.

Dokumenty budou prostřednictvím přímého bankovníctví zaslány ve formě naskenované kopie nebo v jiném formátu akceptovaném Bankou.

8.3.3 Klient se zavazuje předkládat Bance žádosti o proplacení vynaložených výdajů při ukončení projektu/části etapy projektu realizovaného v rámci programu Operační program Životní prostředí 2021-2027. Klient je povinen v těchto žádostech uvádět pro účely proplacení dotace běžný účet Klienta vedený u Banky; to neplatí, pokud jsou dotace dle kogentních ustanovení právních předpisů převáděny na účet Klienta vedený Českou národní bankou.

Klient se zavazuje řádně plnit podmínky stanovené v Rozhodnutí o poskytnutí dotace, uzavřeném mezi Klientem a Ministerstvem životního prostředí, IČO: 00164801, a neprodleně oznámit Bance všechny změny a skutečnosti, které mohou mít vliv nebo budou souviset s plněním Smlouvy nebo se nějakým způsobem Smlouvy dotknou.

Klient se zavazuje informovat Banku o průběhu realizace projektu a na žádost Banky jí předkládat kopie dokumentů, které bude předkládat poskytovateli příspěvku, tj. Ministerstvu životního prostředí, IČO: 00164801, zejména kopie hlášení o skutečném stavu realizace projektu či o plnění opatření k nápravě apod.

8.3.4 Klient se zavazuje předkládat Bance kopie dokumentů o průběhu realizace Objektu úvěru / projektu financovaného z Úvěru ve stejných termínech jako poskytovateli finanční pomoci.

8.3.5 Klient se zavazuje neprodleně informovat Banku o jakýchkoliv skutečnostech, které by mohly vést k zadržení či nevyplacení dotace na Objekt úvěru, případně o zahájení řízení o odnětí dotace.

8.3.6 Klient se zavazuje předkládat Bance následující finanční výkazy:

- a) výkazy v plném rozsahu rozvahy, výkazy zisků a ztrát a rozbor pohledávek a dluhů/závazků z obchodního styku Klienta do jejich splatnosti a po jejich splatnosti pololetně – nejpozději do 30 dnů po skončení kalendářního pololetí (s výjimkou konce příslušného účetního období);
- b) předběžné účetní výkazy v plném rozsahu rozvahy a výkazů zisků a ztrát a rozbor pohledávek a dluhů/závazků z obchodního styku Klienta do jejich splatnosti a po jejich splatnosti – do 90 dnů po skončení příslušného účetního období;
- c) účetní závěrku opatřenou podpisem Klienta, tj. finanční výkazy v plném rozsahu rozvahy, výkazu zisků a ztrát a její přílohu, včetně zprávy auditora a výroční zprávy, pokud ze zákona vyplývá pro Klienta povinnost ověření účetní závěrky auditorem – do 180 dnů po skončení příslušného účetního období;
- d) konsolidovanou účetní závěrku, pokud je Klient povinen podle platných právních předpisů takovou účetní závěrku vyhotovit.

Klient, který v souladu s platnými právními předpisy vede daňovou evidenci, se zavazuje předkládat Bance namísto výkazů uvedených výše v tomto odstavci, kopii nebo stejnopis příznání k dani z příjmu v listinné podobě opatřený podpisem Klienta, a to do 0 dnů po skončení příslušného zdaňovacího období, a dále pak přehled svých pohledávek a dluhů/závazků z obchodního styku, popřípadě další informace a doklady stanovené Bankou, a to bez zbytečného odkladu poté, co Banka Klienta o předložení přehledu pohledávek a dluhů/závazků, popřípadě jiných informací a dokladů požádá.

8.3.7 Klient se zavazuje předkládat Bance kopii nebo stejnopis příznání k dani z příjmů v listinné podobě, včetně jeho příloh, v souladu se z.č. 280/2009 Sb., daňovým řádem, ve znění pozdějších předpisů, a to do 180 dnů po skončení příslušného účetního období. Kopie nebo stejnopis příznání k dani z příjmu v listinné podobě budou opatřeny podpisem Klienta.

8.3.8 Klient a Banka se dohodli, že Banka bude Klienta informovat o výši své pohledávky za Klientem z této Smlouvy oznámením o výši pohledávky (výpisem), a to následovně:

Způsob zasílání výpisů: elektronicky.

Četnost zasílání výpisů: měsíčně vždy k poslednímu dni kalendářního měsíce.

#### 8.4 Vyloučení aplikace nebo změna úvěrových podmínek

8.4.1 Klient a Banka se dohodli, že článek 8. odstavec 8.9 Úvěrových podmínek se na vztahy mezi Klientem a Bankou upravené touto smlouvou nepoužije.

### 9. Závěrečná ustanovení

9.1 Je-li Klientů více, jsou z této Smlouvy zavázáni společně a nerozdílně.

9.2 Klient a Banka se dohodli, že písemnosti týkající se této Smlouvy (dále jen „Zásilký“) budou doručovány na adresu uvedenou níže v této Smlouvě nebo na adresu, kterou si po uzavření této Smlouvy písemně sdělí.

Adresa pro zasílání Zásilek:

a) Kontaktní adresa Klienta: nám. Klášterní 127, 67201 Moravský krumlov

b) Adresa Banky: pobočka Znojmo, nám. Svobody 18, Znojmo, PSČ 669 02

9.3 Smlouva je vyhotovena ve dvou vyhotoveních a každá strana obdrží po jednom vyhotovení.

9.4 Smlouva nabývá platnosti dnem uzavření, účinnosti dnem uveřejnění prostřednictvím registru smluv způsobem dle zákona č. 340/2015 Sb., o registru smluv, ve znění pozdějších předpisů.

Klient prohlašuje, že byly splněny podmínky platnosti této Smlouvy předepsané příslušnými právními předpisy upravujícími postavení a činnost Klienta, a zavazuje se nahradit Bance veškerou škodu způsobenou případným nesplněním zákonných podmínek platnosti této Smlouvy.

Ve Znojmě dne 23.06.2025

Ve Znojmě dne 23.06.2025

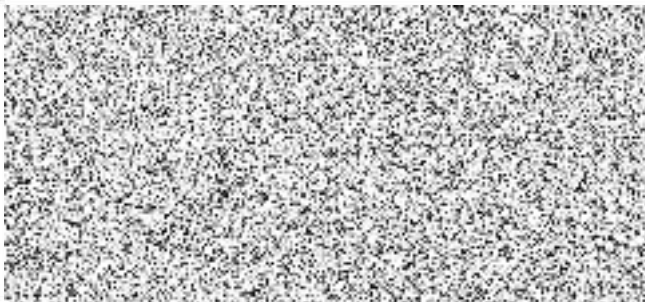

Osobní údaje zkontroloval(a) dne 23.06.2025

