



TSKRP000LLIN

č. RS 000672 00 17

SMLOUVA O VÝPŮJČCE

A1110161001057

uzavřená podle § 659 a násl. zákona č. 40/1964 Sb., občanského zákoníku v platném znění
mezi

Dopravní podnik hl. m. Prahy, akciová společnost

sídlo: Sokolovská 217/42, 190 22 Praha 9

zastoupená: Miroslavou Vitišovou, vedoucí jednotky Správa nemovitého majetku na základě
pověření ze dne 4.5.2009 (Příloha č. 1)

IČ: 00005886

DIČ: CZ00005886, plátce DPH,

bankovní spojení: Česká spořitelna, a.s., Rytířská 29, Praha 1

číslo účtu: [REDACTED]

zapsaná v obchodním rejstříku vedeném Městským soudem v Praze dne 11.7.1991, oddíl B,
vložka 847

(dále jen „Půjčitel“) na straně jedné

a

Hlavní město Praha

sídlo: Praha 1, Mariánské nám. 2,

IČ: 00064581,

DIČ: CZ00064581, plátce DPH,

zastoupené Technickou správou komunikací hl.m.Prahy

sídlo: Praha 1, Řásnovka 770/8, PSČ 110 15,

zastoupená: ředitelem panem Ing. Luďkem Dostálem

IČ: 63834197,

DIČ: CZ63834197, plátce DPH

bankovní spojení: PPF banka a.s.

číslo účtu: [REDACTED]

(dále jen „Vypůjčitel“) na straně druhé

(společně dále též označování jako „Smluvní strany“)

uzavírají níže uvedeného dne, měsíce a roku, v souladu s ustanovením § 659 a násl. zákona
č. 40/1964 Sb., občanským zákoníkem v platném znění, tuto

Smlouvu o výpůjčce

(dále jen „Smlouva“)

I.

Předmět výpůjčky

1. Půjčitel prohlašuje, že je výlučným vlastníkem „Atobusového obratiště Černý Most“
umístěného na pozemcích v jeho vlastnictví parc. č. 232/318, parc. č. 232/388,

parc. č. 232/492, parc. č. 233/8, parc. č. 233/9, parc. č. 233/10, parc. č. 234/1, parc. č. 235/4, parc. č. 235/5, parc. č. 237/8, parc. č. 237/17 a parc. č. 239/1, vše v k.ú. Černý Most, zapsaných na LV 24, obec Praha, vedeného u Katastrálního úřadu pro hlavní město Prahu, Katastrální pracoviště Praha. Dále umístěného na částech pozemků ve spoluvlastnictví Půjčitele a cizích subjektů, a to parc. č. 232/248, parc. č. 232/250 a parc. č. 232/491, vše v k.ú. Černý Most, zapsaných na LV 2128, obec Praha, vedeného u Katastrálního úřadu pro hlavní město Prahu, Katastrální pracoviště Praha a dále na částech pozemků cizích subjektů, a to parc. č. 232/373, parc. č. 232/486, parc. č. 232/487, parc. č. 232/489, parc. č. 232/495 a parc. č. 232/690, v k.ú. Černý Most, obec Praha (dále jen „Dotčené pozemky“).

2. Předmětem této Smlouvy je závazek Půjčitele poskytnout Vypůjčiteli konkrétní plochy na Dotčených pozemcích k jejich dočasnému užívání. Jedná se o:

➤ nástupiště o celkové rozloze 731 m²,
na pozemku parc. č. 232/492 a dále na částech pozemků parc. č. 232/403 a 232/419

➤ nástupiště o celkové rozloze 376 m²,
vše na částech pozemků parc. č. 237/1 a 237/11

➤ část nástupiště o celkové rozloze 478 m²,
vše na částech pozemků parc. č. 234/1 a 235/5

➤ pojezdová plocha o celkové rozloze 194 m²,
vše na částech pozemků parc. č. 232/388, 232/486 a 232/422

➤ pojezdová plocha o celkové rozloze 59 m²,
na části pozemku parc. č. 239/1

➤ část pojezdové plochy o celkové rozloze 99 m²,
na části pozemku parc. č. 235/4

➤ BUS stání o celkové rozloze 510 m²,
vše na částech pozemků parc. č. 232/388, 232/486 a 232/422

➤ BUS stání o celkové rozloze 156 m²,
na část pozemku parc. č. 239/1

➤ část BUS stání o celkové rozloze 235 m²,
na části pozemku parc. č. 235/4

➤ parkovací plocha o celkové rozloze 1146 m²,
na částech pozemků parc. č. 232/373 a 232/318

➤ parkovací plocha o celkové rozloze 887 m²,
na části pozemku parc. č. 232/318

kdy jednotlivé pozemky nebo jejich části jsou specifikovány pomocí zákresů v katastrální mapě a v nerealizovaném geometrickém plánu 308-44/2008, které tvoří nedílnou součást této Smlouvy jako její **Příloha č. 4**.

3. Předmětem této Smlouvy je dále závazek Půjčitele poskytnout Vypůjčiteli nebytové prostory na dotčených pozemcích, jejichž seznam je nedílnou součástí této Smlouvy jako **Příloha č. 2**, k jejich dočasnému užívání. Situační zákres je uveden v **Příloze č. 3**.
4. Touto Smlouvou Půjčitel přenechává Vypůjčiteli do bezplatného užívání předmět výpůjčky za účelem údržby.
5. Vypůjčitel je oprávněn užívat předmět výpůjčky výlučně za účelem a za podmínek sjednaných v této Smlouvě.

II.

Doba trvání výpůjčky

1. Tato Smlouva se sjednává na dobu neurčitou s platností a účinností ode dne 1.9.2009.

2. Tato Smlouva pozbude účinnosti okamžikem protokolárního předání předmětu výpůjčky zpět Půjčitel, které proběhne nejpozději poslední den výpovědní lhůty uvedené v odst. 1. článku V. této Smlouvy.

III.

Předání předmětu výpůjčky

1. Smluvní strany sjednávají, že Půjčitel se zavazuje předmět výpůjčky předat Vypůjčiteli do 30 dnů ode dne podpisu Smlouvy na základě podpisu písemného protokolu o předání.
2. Vypůjčitel prohlašuje a podpisem této Smlouvy stvrzuje, že je mu aktuální stav předmětu výpůjčky znám a zavazuje se předmět výpůjčky ke stanovenému dni převzetí protokolárně převzít tak, jak stojí a leží.

IV.

Práva a povinnosti smluvních stran

1. Půjčitel se zavazuje umožnit Vypůjčiteli nerušené užívání předmětu výpůjčky k účelu sjednanému v odst. 4. článku I. této Smlouvy, a to po celou dobu trvání výpůjčky.
2. Půjčitel je povinen zajistit, že na Dotčených pozemcích nevážnou práva třetích osob, která by Vypůjčiteli bránila nebo jej omezovala v užívání předmětu výpůjčky ke sjednanému účelu.
3. Vypůjčitel se zavazuje:
 - a) užívat předmět výpůjčky pouze ke sjednanému účelu a na dané ploše;
 - b) na svoje náklady provádět běžnou údržbu předmětu výpůjčky (tj. údržbu ploch, komunikací, drobných stavebních objektů, zastávkového zařízení vyjma označnicků zastávek MHD vč. informačního systému, apod.);
 - c) na svoje náklady zajistit úklid předmětu výpůjčky (odpadky, včetně košů – minimálně 1x denně, odvoz směsného odpadu – minimálně 1x týdně, dezinfekce pochozích ploch chloraminem – minimálně 1x týdně, úklid pochozích ploch – minimálně 4x denně, úklid pojezdových ploch – minimálně 1x denně, úklid pojezdových ploch, zimní údržba pochozích a pojezdových ploch - v závislosti na povětrnostních podmínkách tak, aby byla zajištěna schůdnost a sjízdnost po celou dobu zimního období (1.11. – 31.3.), údržba a opravy laviček, opravy zdí a očísta sloupů);
 - d) na vlastní náklady provádět dle potřeby údržbu osvětlení v krytém prostoru mezi lávkami a šikmým vstupem na terasu, osvětlení nástupišť PID;
 - e) na svoje náklady provádět údržbu a opravy povrchů komunikací do výše 10.000,00 Kč za jednotlivou opravu;
 - f) na svoje náklady provádět údržbu vodorovného a svislého dopravního značení;
 - g) na žádost Půjčitele umožnit přístup k předmětu výpůjčky za účelem kontroly, zda Vypůjčitel tento používá řádným způsobem;
 - h) užívat předmět výpůjčky s péčí řádného hospodáře, udržovat v čistotě a pořádku, dodržovat platné požární, bezpečnostní, ekologické, hygienické, technologické a jiné obecně platné právní předpisy.
4. Vypůjčitel se dále zavazuje k uzavření smlouvy na provoz, údržbu a opravu veřejného osvětlení vč. osvětlení nástupišť, a to do doby 10 dní od účinnosti této Smlouvy.
5. Půjčitel bere na vědomí, že ke splnění účelu této Smlouvy budou na předmětu výpůjčky provozovat činnost uvedenou v odst. 3. článku I. této Smlouvy Vypůjčitelem pověřené osoby. Vypůjčitel se zavazuje, že neumožní činnost na předmětu výpůjčky jiným než



pověřeným osobám bez předchozího souhlasu Půjčitele ani nepřenechá předmět výpůjčky do užívání jinému.

V.

Výpověď a odstoupení od smlouvy

1. Půjčitel je oprávněn Smlouvu písemně vypovědět v tříměsíční výpovědní lhůtě tehdy, jestliže Vypůjčitel předmět výpůjčky neužívá řádně nebo jestliže je užívá v rozporu s účelem, kterému slouží, a dále z důvodu porušení povinnosti Vypůjčitele, stanovené v odst. 3. článku. IV. této Smlouvy. Výpovědní lhůta počíná plynout od prvního dne kalendářního měsíce následujícího po doručení výpovědi Vypůjčiteli.
2. Půjčitel je oprávněn odstoupit s okamžitou účinností od této Smlouvy v případě, kdy Vypůjčitel postoupí předmět výpůjčky do užívání třetí osobě bez písemného souhlasu Půjčitele nebo umožní jeho užívání jiné než pověřené osobě dle odst. 5 článku. IV. této Smlouvy.

VI.

Kontakty smluvních stran

1. Smluvní strany podpisem této Smlouvy sjednávají, že nevyplývá-li z textu Smlouvy výslovně jinak, budou písemné dokumenty dle této Smlouvy doručovat osobně, doporučenou poštovní zásilkou nebo kurýrem. Smluvní strany se zavazují zajistit pravidelné přebírání pošty na svých doručovacích adresách.
2. Smluvní strany si sjednávají, že určují následující osoby pro účely komunikace ve věci této Smlouvy:

Na straně Půjčitele:

Jan Dolejš, DiS

tel. [REDACTED]

email: [REDACTED]

Příp. sekretariát odd. Technická správa objektů, tel. [REDACTED]

Na straně Vypůjčitele:

Ing. Jiří Sládek

tel. [REDACTED]

email: [REDACTED]

VII.

Salvatorní klauzule

1. V případě, že se jakékoliv ustanovení této Smlouvy stane neplatným nebo nevymahatelným nebudou tím dotčena ostatní ustanovení Smlouvy. V takovém případě Smluvní strany souhlasí s tím, že nahradí takového neplatné nebo nevymahatelné ustanovení novým ustanovením platným a vymahatelným, které bude mít co nejbližší právní a ekonomický význam ustanovení neplatnému a nevymahatelnému.
2. Pokud v některých případech nebude možné řešení zde uvedené a tato Smlouva by byla neplatná, Smluvní strany se zavazují bezodkladně po tomto zjištění uzavřít novou smlouvu, ve které bude případný důvod neplatnosti odstraněn a dosavadní přijatá plnění

budou započítána na plnění stran podle této nové smlouvy. Podmínky této nové smlouvy vyjdou přitom z původní Smlouvy.

VIII. Závěrečná ustanovení

1. Smlouva byla sepsána ve čtyřech vyhotoveních, která mají platnost originálu, z nichž po dvou vyhotovení obdrží Půjčitel i Vypůjčitel.
2. Smluvní strany výslovně souhlasí s tím, aby tato Smlouva byla uvedena v Centrální evidenci smluv Technické správy komunikací hl.m.Prahy (CES TSK) vedené Technickou správou komunikací hl.m.Prahy, která je veřejně přístupná a která obsahuje údaje o smluvních stranách, předmětu smlouvy, číselné označení této smlouvy a datum jejího podpisu. Smluvní strany prohlašují, že skutečnosti uvedené v této smlouvě nepovažují za obchodní tajemství ve smyslu § 17 obchodního zákoníku v platném znění a udělují svolení k jejich užití a zveřejnění bez stanovení jakýchkoli dalších podmínek tuto Smlouvu lze doplňovat nebo měnit pouze písemnými, číslovanými dodatky, podepsanými oběma Smluvními stranami.
3. Tato smlouva nevyžaduje schválení Zastupitelstva ani Rady hlavního města Prahy.
4. Jakékoliv změny a dodatky k této Smlouvě, popřípadě též ukončení této Smlouvy musí mít písemnou formu a musí být podepsané oběma smluvními Stranami. Případné dodatky k této Smlouvě budou označeny jako „Dodatek“ a vzestupně číslovány v pořadí, v jakém byly postupně uzavírány tak, aby dříve uzavřený Dodatek měl vždy číslo nižší, než Dodatek pozdější.
5. Smluvní strany prohlašují, že tuto Smlouvu přečetly, s jejím obsahem souhlasí a na důkaz toho připojují své podpisy.

Přílohy: č. 1 Pověření Miroslavy Vitišové ze dne 4.5.2009

č. 2 Seznam nebytových prostor

č. 3 Zákres nebytových prostor

č. 4 Zákres Dotčených pozemků

V Praze dne 20-08-2009
za **Dopravní podnik hl. m. Prahy,**
akciová společnost



májetku na základě pověření ze dne 4.5.2009

20. 08. 2009

V Praze dne
za **Hlavní město Praha,** zastoupené
Technickou správou komunikací
hl.m.Prahy



.....
Ing. Lud
ředitel

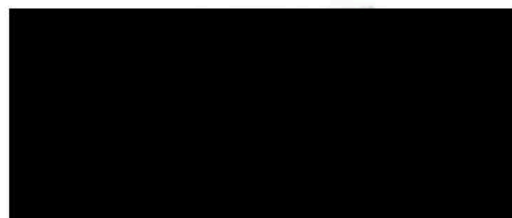

POVĚŘENÍ

v souladu s §20 zákona č. 40/1964, občanský zákoník

Společnost: Dopravní podnik hl. m. Prahy, akciová společnost,
 Jednající: Ing. Martinem Dvořákem, místopředsedou představenstva a
 Ing. Tomášem Jílkem, členem představenstva,
 Se sídlem: Praha 9, Sokolovská 217/42, PSČ 190 22,
 IČ: 00005886,
 Zapsaná: v obchodním rejstříku vedeném Městským soudem v Praze oddíl B, vložka 847
 (dále jen „zaměstnavatel“)

pověřuje svého zaměstnance

Miroslavu Vitišovou, vedoucí jednotky Správa nemovitého majetku,
 místem výkonu práce: Praha 9, Sokolovská 217/42, PSČ 190 22,
 (dále jen „zaměstnanec“)

aby uzavírala, měnila, ukončovala a vypovídala za zaměstnavatele veškeré závazkové vztahy, u nichž výše jednorázového finančního plnění nepřekročí 1.000.000,-Kč anebo s opakovaným plněním nepřesahujícím v jednom kalendářním roce částku 1.000.000,-Kč.

Toto pověření opravňuje zaměstnance činit za zaměstnavatele veškeré právní úkony, tedy zejména uzavírat, měnit, vypovídat a ukončovat smlouvy o dílo, kupní, směnné, nájemní, o věcných břemenech, o výpůjčce a jiné i nepojmenované smlouvy.

V Praze, dne 4. 5. 2009

Ing. Martin Dvořák
 místopředseda představenstva

Dopravní podnik hl. m. Prahy,
 akciová společnost
 Ing. Tomáš Jílek
 člen představenstva

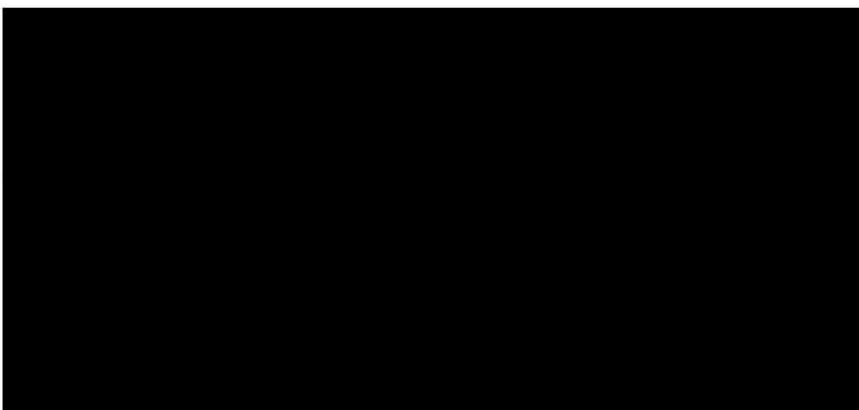

AS Praha, Černý Most - nebytové prostory ve správě TSK hl.m. Prahy

1. patro - nachází se na úrovni metra

| Č.m. katalog | Název místnosti | Plocha m2 |
|--------------|-------------------------------|-----------|
| 909 | úschovna jízdních kol | 22,61 |
| 909.1 | úschovna jízdních kol - šatna | 3,06 |
| 909.2 | úschovna jízdních kol - WC | 1,61 |
| 67 | schodiště | 27,95 |
| 68 | chodba | 13,91 |
| 69 | denní místnost - hala | 13,13 |
| 70 | denní místnost - řidiči | 14,3 |
| 71 | šatna muži | 4,14 |
| 72 | umývárna muži | 3,24 |
| 73 | šatna ženy | 4,14 |
| 74 | umývárna ženy | 3,24 |
| 75 | WC ženy | 3,96 |
| 76 | WC muži | 5,49 |
| 77 | úklid | 2,52 |
| 78 | chodba | 13,65 |
| 79 | ložnice | 17,34 |
| 80 | ložnice | 17,34 |
| 81 | ložnice | 17,34 |
| 82 | WC muži | 2,7 |
| 83 | umývárna muži | 3,24 |
| 84 | umývárna muži | 3,24 |
| 85 | WC muži | 2,7 |
| 86 | kuchyňka | 5,4 |
| 88 | úschovna zavazadel | 13,12 |
| 89 | dětský koutek | 16,6 |
| 90 | koutek na mytí | 4,96 |
| 91 | zádveří | 25,95 |
| 92 | hala pro cestující | 300 |
| 93 | čekárna hlavní vchod | 17,16 |



přízemí - nachází se pod úrovní metra

| Č.m. katalog | Název místnosti | Plocha m ² |
|--------------|------------------|-----------------------|
| 42 | úklid | 1,63 |
| 50 | výpravna | 10,68 |
| 51 | WC výpravny | 1,82 |
| 52 | kuchyňka | 14,72 |
| 53 | chodba mezidveře | 20,48 |
| 54 | předsíňka muži | 2,42 |
| 55 | WC muži | 3,45 |
| 56 | umývárna muži | 4,86 |
| 57 | předsíňka ženy | 2,42 |
| 58 | WC ženy | 3,45 |
| 59 | umývárna ženy | 4,86 |
| 60 | předsíňka muži | 2,42 |
| 61 | WC muži | 3,45 |
| 62 | umývárna muži | 4,86 |
| 63 | předsíňka ženy | 5,29 |
| 64 | WC ženy | 3,96 |
| 65 | umývárna ženy | 5,49 |
| 66 | zádveří | 4,4 |
| 67 | schodiště | 22,4 |
| 95 | předsíňka muži | 2,42 |
| 96 | WC muži | 3,45 |
| 97 | umývárna muži | 4,86 |

1/21
Příloha
1/21

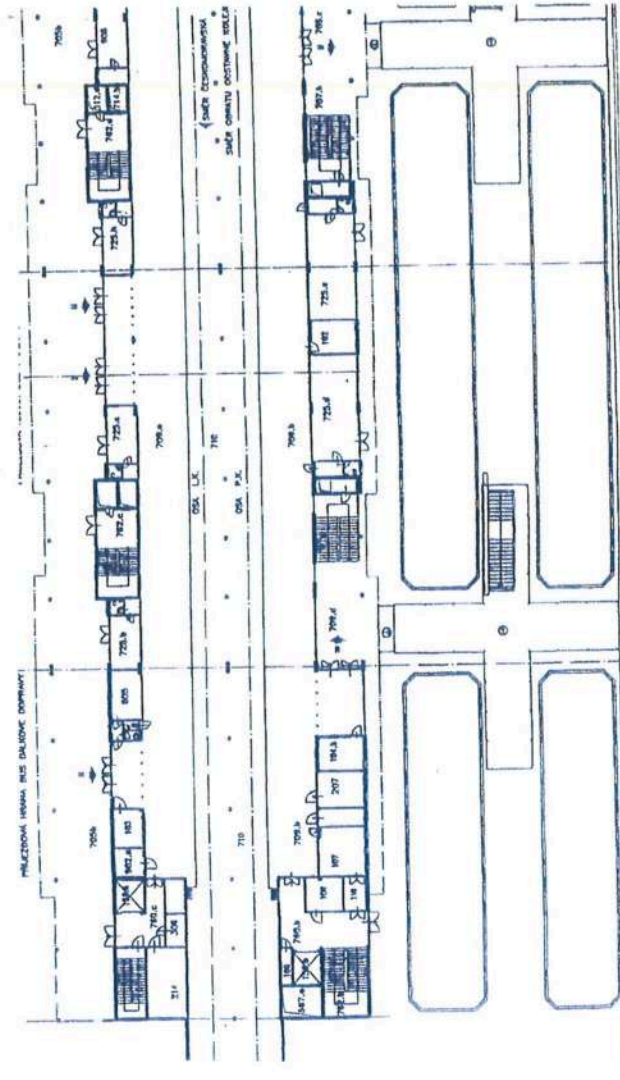
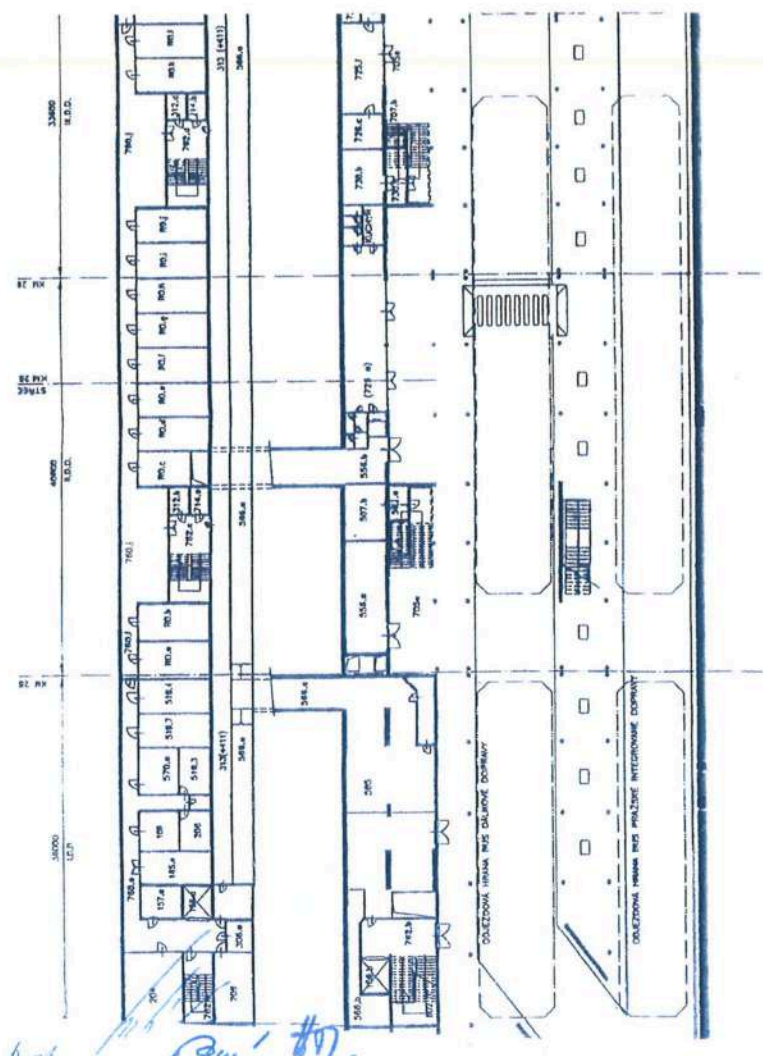
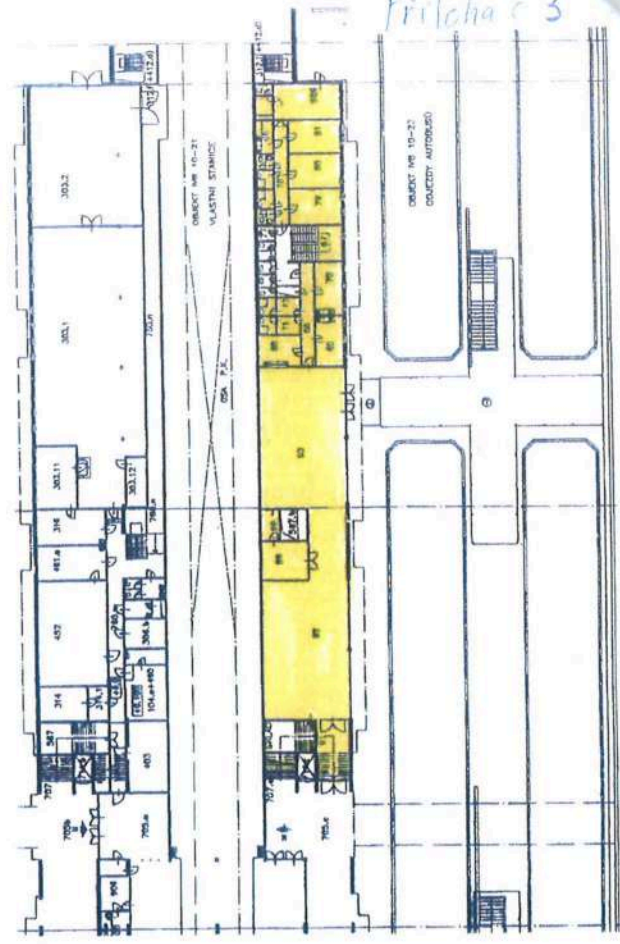
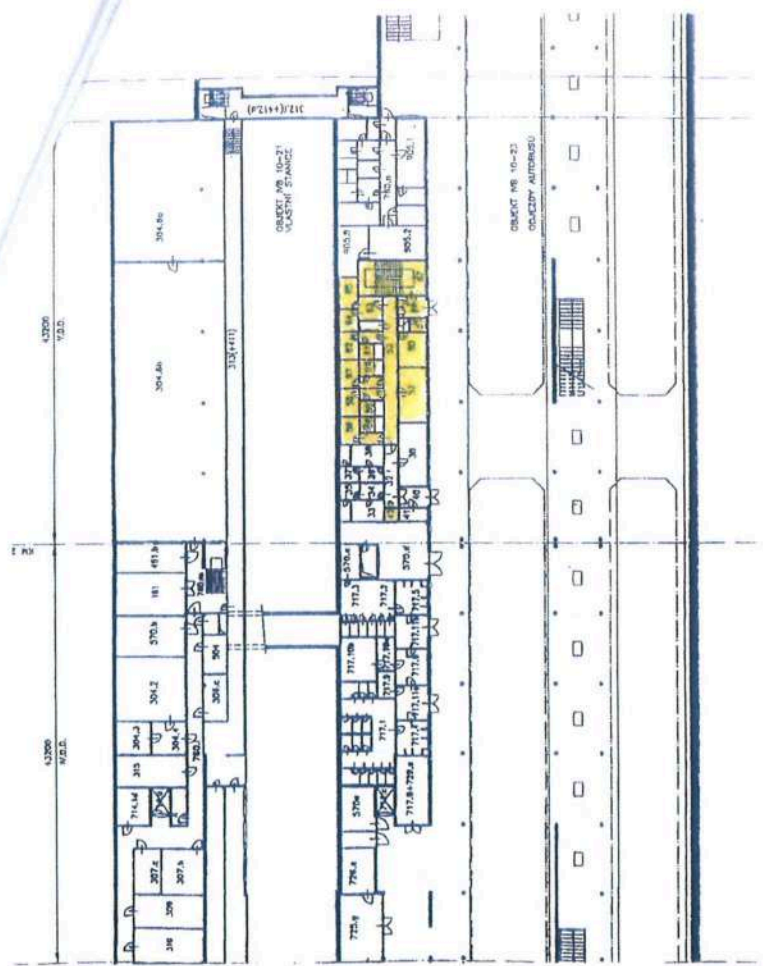

Priloha c. 4/1

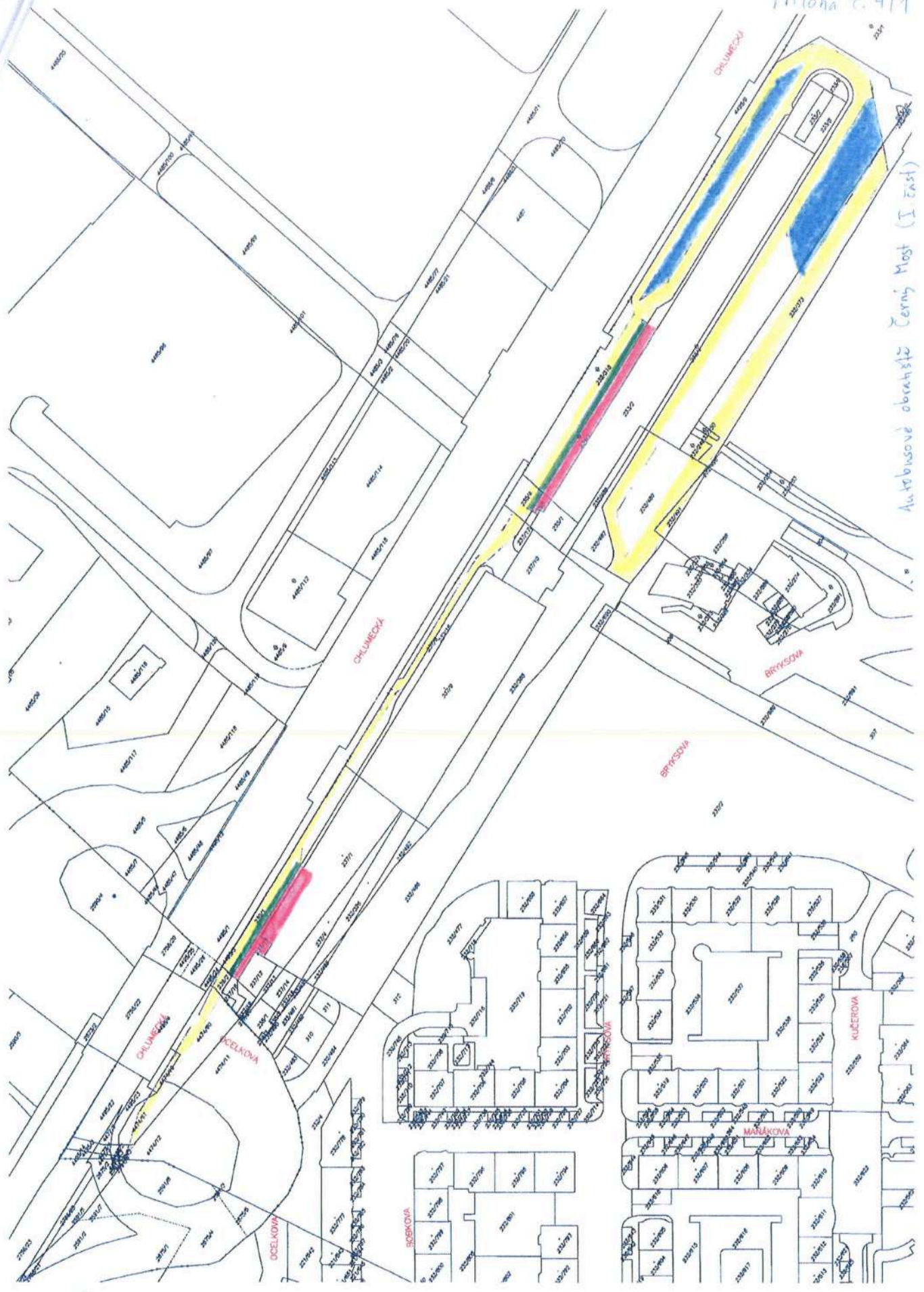

Autobusové obratiště Černý Most (I East)

Číslo
Priloha

Priloha c. 4/1

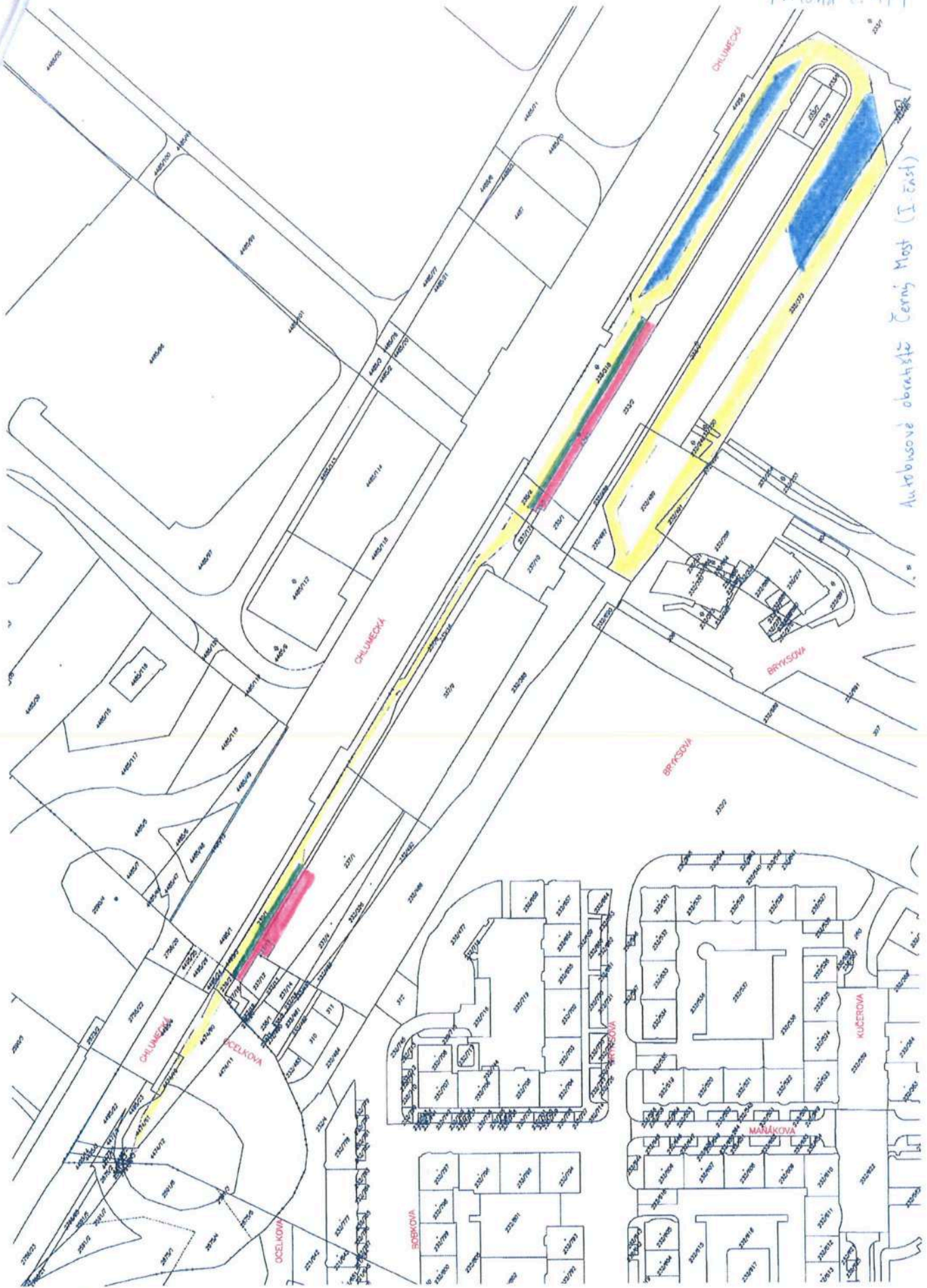

Autobusové obratiště Černý Most (I. zóna)

2011
Pau' 10.

DETAIL A:

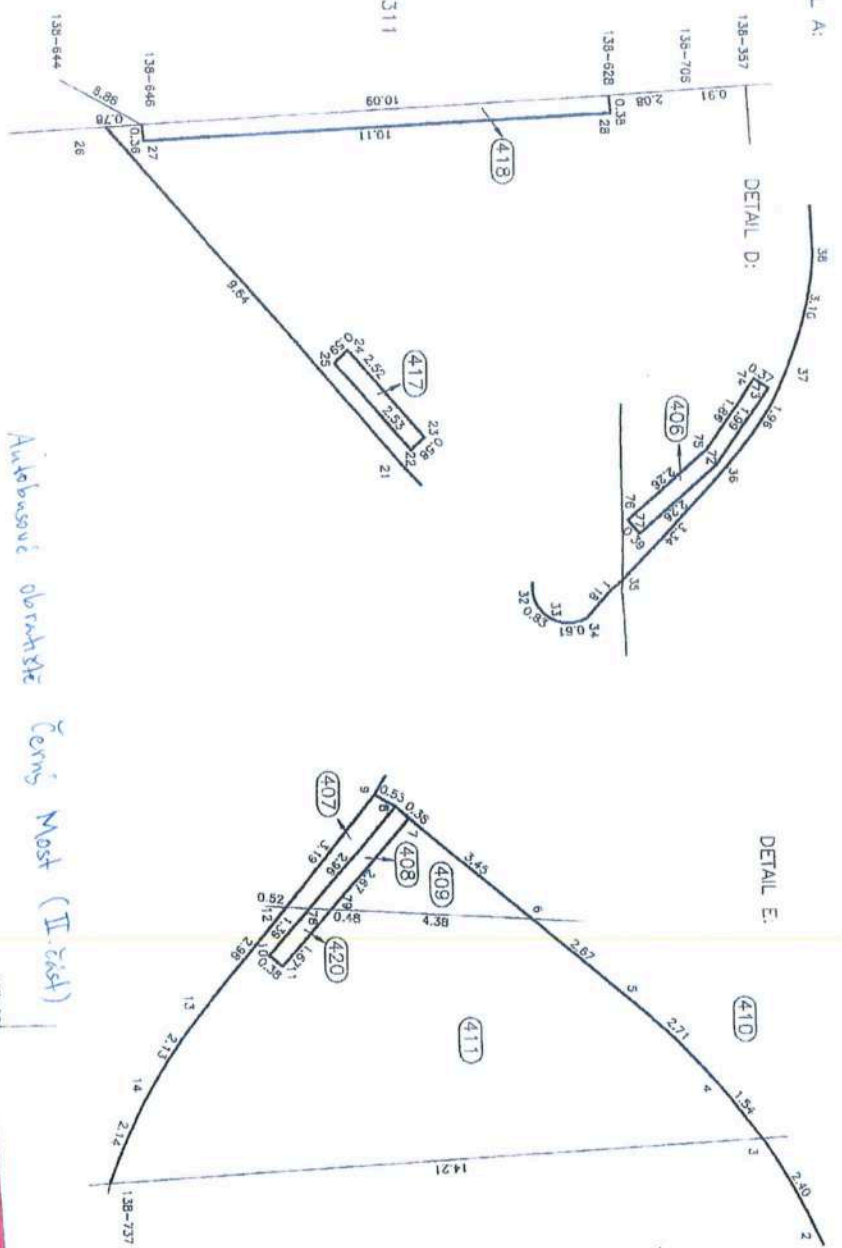

DETAIL D:

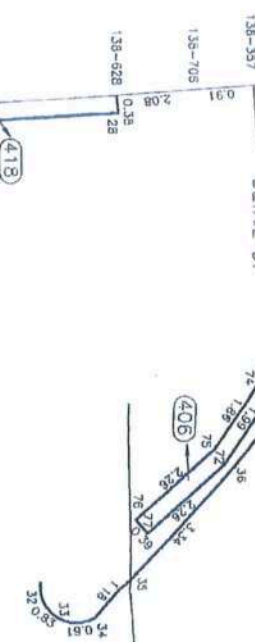

DETAIL E:

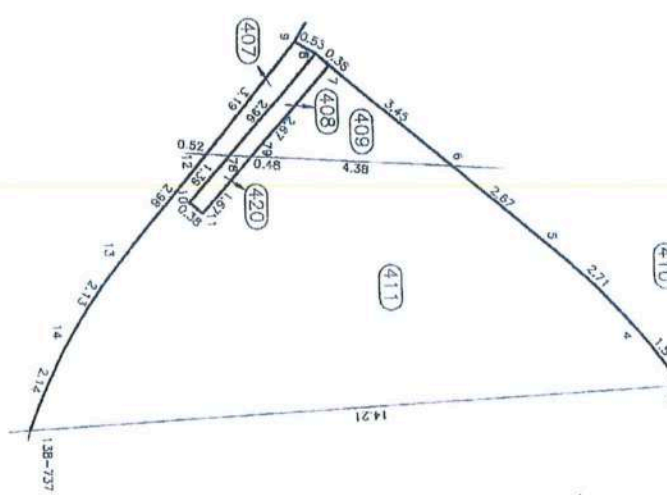

Autobusová dopravní čerň Most (I. část)

SEZNAM SOUŘADN

| bed | Y | X | bed | Y | X |
|--------|-----------|------------|---------|-----------|------------|
| 75-4 | 731443.02 | 1042173.36 | 138-723 | 731231.71 | 1042190.70 |
| 75-5 | 731443.29 | 1042170.33 | 138-724 | 731227.67 | 1042193.27 |
| 75-6 | 731443.57 | 1042167.30 | 138-725 | 731223.61 | 1042195.84 |
| 75-7 | 731443.84 | 1042164.27 | 138-726 | 731219.57 | 1042198.41 |
| 75-8 | 731444.11 | 1042161.24 | 138-727 | 731215.51 | 1042200.98 |
| 75-9 | 731444.38 | 1042158.21 | 138-728 | 731211.46 | 1042203.55 |
| 75-10 | 731444.65 | 1042155.18 | 138-729 | 731207.40 | 1042206.12 |
| 75-11 | 731444.92 | 1042152.15 | 138-730 | 731203.35 | 1042208.69 |
| 75-12 | 731445.19 | 1042149.12 | 138-731 | 731199.29 | 1042211.26 |
| 75-13 | 731445.46 | 1042146.09 | 138-732 | 731195.24 | 1042213.83 |
| 75-14 | 731445.73 | 1042143.06 | | | |
| 75-15 | 731446.00 | 1042140.03 | | | |
| 75-16 | 731446.27 | 1042137.00 | | | |
| 75-17 | 731446.54 | 1042133.97 | | | |
| 75-18 | 731446.81 | 1042130.94 | | | |
| 75-19 | 731447.08 | 1042127.91 | | | |
| 75-20 | 731447.35 | 1042124.88 | | | |
| 75-21 | 731447.62 | 1042121.85 | | | |
| 75-22 | 731447.89 | 1042118.82 | | | |
| 75-23 | 731448.16 | 1042115.79 | | | |
| 75-24 | 731448.43 | 1042112.76 | | | |
| 75-25 | 731448.70 | 1042109.73 | | | |
| 75-26 | 731448.97 | 1042106.70 | | | |
| 75-27 | 731449.24 | 1042103.67 | | | |
| 75-28 | 731449.51 | 1042100.64 | | | |
| 75-29 | 731449.78 | 1042097.61 | | | |
| 75-30 | 731450.05 | 1042094.58 | | | |
| 75-31 | 731450.32 | 1042091.55 | | | |
| 75-32 | 731450.59 | 1042088.52 | | | |
| 75-33 | 731450.86 | 1042085.49 | | | |
| 75-34 | 731451.13 | 1042082.46 | | | |
| 75-35 | 731451.40 | 1042079.43 | | | |
| 75-36 | 731451.67 | 1042076.40 | | | |
| 75-37 | 731451.94 | 1042073.37 | | | |
| 75-38 | 731452.21 | 1042070.34 | | | |
| 75-39 | 731452.48 | 1042067.31 | | | |
| 75-40 | 731452.75 | 1042064.28 | | | |
| 75-41 | 731453.02 | 1042061.25 | | | |
| 75-42 | 731453.29 | 1042058.22 | | | |
| 75-43 | 731453.56 | 1042055.19 | | | |
| 75-44 | 731453.83 | 1042052.16 | | | |
| 75-45 | 731454.10 | 1042049.13 | | | |
| 75-46 | 731454.37 | 1042046.10 | | | |
| 75-47 | 731454.64 | 1042043.07 | | | |
| 75-48 | 731454.91 | 1042040.04 | | | |
| 75-49 | 731455.18 | 1042037.01 | | | |
| 75-50 | 731455.45 | 1042033.98 | | | |
| 75-51 | 731455.72 | 1042030.95 | | | |
| 75-52 | 731456.00 | 1042027.92 | | | |
| 75-53 | 731456.27 | 1042024.89 | | | |
| 75-54 | 731456.54 | 1042021.86 | | | |
| 75-55 | 731456.81 | 1042018.83 | | | |
| 75-56 | 731457.08 | 1042015.80 | | | |
| 75-57 | 731457.35 | 1042012.77 | | | |
| 75-58 | 731457.62 | 1042009.74 | | | |
| 75-59 | 731457.89 | 1042006.71 | | | |
| 75-60 | 731458.16 | 1042003.68 | | | |
| 75-61 | 731458.43 | 1042000.65 | | | |
| 75-62 | 731458.70 | 1041997.62 | | | |
| 75-63 | 731458.97 | 1041994.59 | | | |
| 75-64 | 731459.24 | 1041991.56 | | | |
| 75-65 | 731459.51 | 1041988.53 | | | |
| 75-66 | 731459.78 | 1041985.50 | | | |
| 75-67 | 731460.05 | 1041982.47 | | | |
| 75-68 | 731460.32 | 1041979.44 | | | |
| 75-69 | 731460.59 | 1041976.41 | | | |
| 75-70 | 731460.86 | 1041973.38 | | | |
| 75-71 | 731461.13 | 1041970.35 | | | |
| 75-72 | 731461.40 | 1041967.32 | | | |
| 75-73 | 731461.67 | 1041964.29 | | | |
| 75-74 | 731461.94 | 1041961.26 | | | |
| 75-75 | 731462.21 | 1041958.23 | | | |
| 75-76 | 731462.48 | 1041955.20 | | | |
| 75-77 | 731462.75 | 1041952.17 | | | |
| 75-78 | 731463.02 | 1041949.14 | | | |
| 75-79 | 731463.29 | 1041946.11 | | | |
| 75-80 | 731463.56 | 1041943.08 | | | |
| 75-81 | 731463.83 | 1041940.05 | | | |
| 75-82 | 731464.10 | 1041937.02 | | | |
| 75-83 | 731464.37 | 1041933.99 | | | |
| 75-84 | 731464.64 | 1041930.96 | | | |
| 75-85 | 731464.91 | 1041927.93 | | | |
| 75-86 | 731465.18 | 1041924.90 | | | |
| 75-87 | 731465.45 | 1041921.87 | | | |
| 75-88 | 731465.72 | 1041918.84 | | | |
| 75-89 | 731465.99 | 1041915.81 | | | |
| 75-90 | 731466.26 | 1041912.78 | | | |
| 75-91 | 731466.53 | 1041909.75 | | | |
| 75-92 | 731466.80 | 1041906.72 | | | |
| 75-93 | 731467.07 | 1041903.69 | | | |
| 75-94 | 731467.34 | 1041900.66 | | | |
| 75-95 | 731467.61 | 1041897.63 | | | |
| 75-96 | 731467.88 | 1041894.60 | | | |
| 75-97 | 731468.15 | 1041891.57 | | | |
| 75-98 | 731468.42 | 1041888.54 | | | |
| 75-99 | 731468.69 | 1041885.51 | | | |
| 75-100 | 731468.96 | 1041882.48 | | | |



Handwritten signatures and notes at the bottom of the page.

Priloha k 4/3

SOUŘADNIC S-JTSK

| X | Y | X | Y | X | Y | X | Y |
|------------|----|-----------|------------|----|-----------|------------|---|
| 1241520.20 | 22 | 731521.82 | 1042179.25 | 53 | 731473.85 | 1042180.95 | |
| 1241522.27 | 22 | 731522.02 | 1042179.94 | 54 | 731471.47 | 1042180.48 | |
| 1241527.88 | 23 | 731522.42 | 1042179.52 | 55 | 731471.31 | 1042183.10 | |
| 1241529.89 | 24 | 731524.33 | 1042180.17 | 56 | 731466.37 | 1042182.78 | |
| 1241530.19 | 25 | 731523.93 | 1042180.60 | 57 | 731416.03 | 1042177.30 | |
| 1241531.41 | 26 | 731522.99 | 1042181.04 | 58 | 731411.92 | 1042175.87 | |
| 1241535.41 | 27 | 731528.48 | 1042182.68 | 59 | 731408.54 | 1042178.19 | |
| 1241538.65 | 28 | 731528.42 | 1042174.59 | 60 | 731405.36 | 1042176.53 | |
| 1241540.12 | 29 | 731518.73 | 1042188.10 | 61 | 731408.54 | 1042176.94 | |
| 1241541.16 | 30 | 731518.95 | 1042189.00 | 62 | 731397.07 | 1042178.64 | |
| 1241543.77 | 31 | 731517.88 | 1042189.00 | 63 | 731354.34 | 1042173.26 | |
| 1241544.75 | 32 | 731517.88 | 1042189.00 | 64 | 731354.46 | 1042173.21 | |
| 1241545.75 | 33 | 731517.88 | 1042189.00 | 65 | 731345.42 | 1042172.60 | |
| 1241546.75 | 34 | 731517.88 | 1042189.00 | 66 | 731345.42 | 1042172.60 | |
| 1241547.75 | 35 | 731517.88 | 1042189.00 | 67 | 731345.42 | 1042172.60 | |
| 1241548.75 | 36 | 731517.88 | 1042189.00 | 68 | 731340.74 | 1042172.04 | |
| 1241549.75 | 37 | 731517.88 | 1042189.00 | 69 | 731340.74 | 1042172.04 | |
| 1241550.75 | 38 | 731517.88 | 1042189.00 | 70 | 731340.74 | 1042172.04 | |
| 1241551.75 | 39 | 731517.88 | 1042189.00 | 71 | 731340.74 | 1042172.04 | |
| 1241552.75 | 40 | 731517.88 | 1042189.00 | 72 | 731340.74 | 1042172.04 | |
| 1241553.75 | 41 | 731517.88 | 1042189.00 | 73 | 731340.74 | 1042172.04 | |
| 1241554.75 | 42 | 731517.88 | 1042189.00 | 74 | 731340.74 | 1042172.04 | |
| 1241555.75 | 43 | 731517.88 | 1042189.00 | 75 | 731340.74 | 1042172.04 | |
| 1241556.75 | 44 | 731517.88 | 1042189.00 | 76 | 731340.74 | 1042172.04 | |
| 1241557.75 | 45 | 731517.88 | 1042189.00 | 77 | 731340.74 | 1042172.04 | |
| 1241558.75 | 46 | 731517.88 | 1042189.00 | 78 | 731340.74 | 1042172.04 | |
| 1241559.75 | 47 | 731517.88 | 1042189.00 | 79 | 731340.74 | 1042172.04 | |
| 1241560.75 | 48 | 731517.88 | 1042189.00 | 80 | 731340.74 | 1042172.04 | |
| 1241561.75 | 49 | 731517.88 | 1042189.00 | 81 | 731340.74 | 1042172.04 | |
| 1241562.75 | 50 | 731517.88 | 1042189.00 | | | | |
| 1241563.75 | 51 | 731517.88 | 1042189.00 | | | | |
| 1241564.75 | 52 | 731517.88 | 1042189.00 | | | | |

DETAIL B:

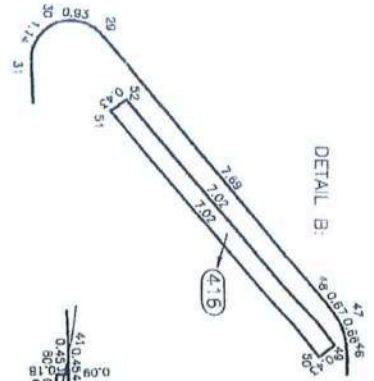

DETAIL C:

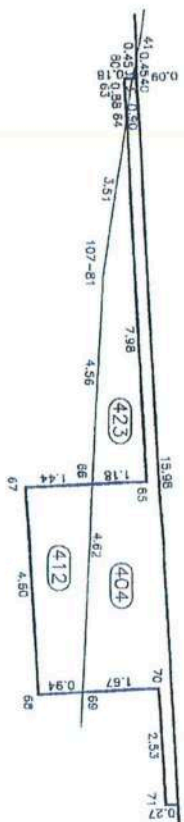

237/10

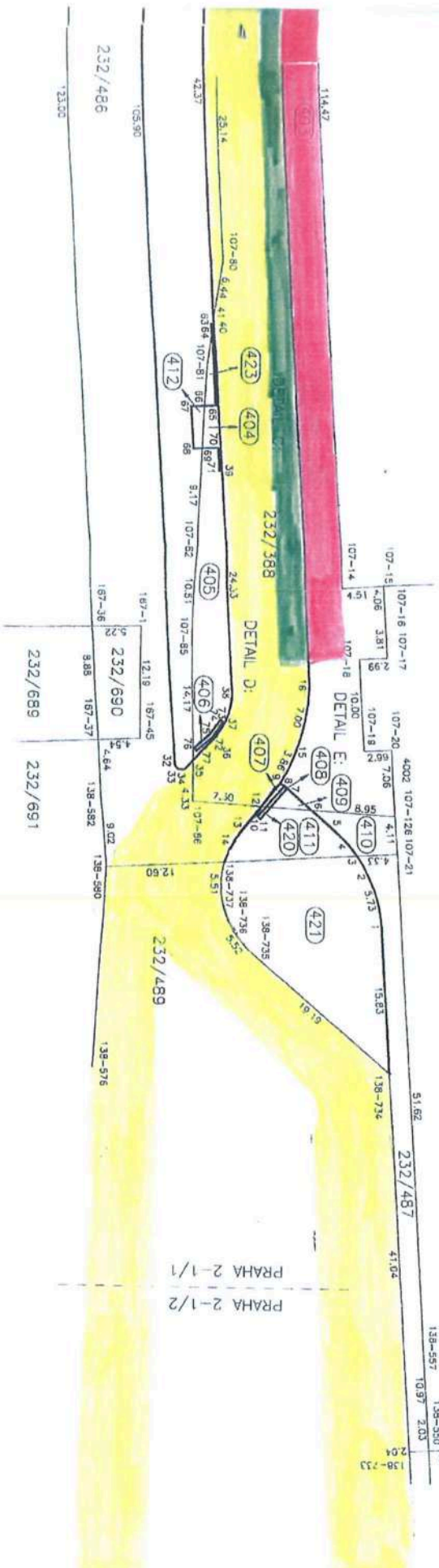

232/486

232/488

232/489

232/689

232/690

232/691

Handwritten notes and signatures at the bottom of the page.

Dohoda

**o postoupení smlouvy č. 1/10/6100/057 (č. RS 0012090009)
uzavřená podle ustanovení § 1895 a násl. z. č. 89/2012 Sb.,
občanský zákoník, ve znění pozdějších předpisů (dále jen „občanský
zákoník“)**

Hlavní město Praha,
se sídlem Mariánské nám. 2, Praha 1, PSČ 110 01
IČ: 00064581,

zastoupené

Technická správa komunikací hl. m. Prahy, příspěvková organizace
se sídlem Praha 1 – Staré Město, Řásnovka 770/8, PSČ 110 00
IČ: 63834197
zastoupená: Ing. Jiří Sládek, pověřený řízením organizace

(dále jen „Postupitel“)

a

Technická správa komunikací hl. m. Prahy, a.s.
se sídlem Praha 1 – Staré Město, Řásnovka 770/8, PSČ 110 00
IČ: 03447286
DIČ: CZ03447286, plátce DPH
zapsaná v obchodním rejstříku vedeném Městským soudem v Praze, oddíl B, vložka 20059
zastoupená: Ing. Miroslav Svoboda, předseda představenstva a
Ing. Petr Smolka, člen představenstva
bankovní spojení: Česká spořitelna a.s.
číslo účtu: [REDACTED]

(dále jen „Postupník“)

a

X [Handwritten signature]

Dopravní podnik hl. m. Prahy, akciová společnost
se sídlem Praha 9, Sokolovská 217/42, PSČ 190 22

IČ: 00005886

DIČ: CZ00005886, plátce DPH

zapsaná v obchodním rejstříku vedeném Městským soudem v Praze, spisová značka B 847
zastoupená:

Mgr. Martin Gillar, předseda představenstva
JUDr. Jan Blecha, místopředseda představenstva

bankovní spojení: Česká spořitelna a.s., pobočka Rytířská 29, Praha 1
číslo účtu: [REDACTED]

(dále jen „Postoupená strana“)

(společně dále jen „Smluvní strany“)

tímto níže uvedeného dne uzavírají tuto Dohodu o postoupení Smlouvy č. 1/10/6100/057
(č. RS 0012090009) ze dne 20. 8. 2009.

(dále jen „Dohoda“)

Článek I Úvodní ustanovení

1. Dne 12. 1. 2017 byla s účinností ke dni 1. 4. 2017 mezi hlavním městem Prahou a Postupníkem uzavřena Smlouva o zajištění správy majetku a výkonu dalších činností.
Na základě této smlouvy bude činnosti doposud zajišťované Postupitelem na základě Smlouvy o zajištění správy majetku uzavřené mezi hl. m. Prahou a Postupitelem, jejímž předmětem byla správa majetku hl. m. Prahy, zajišťovat Postupník.
2. Převedením činností dosud zajišťovaných Postupitelem na Postupníka dojde s účinností ke dni 1. 4. 2017 v souladu s ustanovením § 338 odst. 2 zákona č. 262/2006 Sb., zákoník práce rovněž k přechodu práv a povinností z pracovněprávních vztahů v plném rozsahu na přejímajícího zaměstnavatele, tedy na Postupníka. V důsledku tohoto přechodu budou činnosti, které přejdou na Postupníka zajišťovat tytéž osoby, které je zajišťovaly u Postupitele.
3. Mezi Postupitelem a Postoupenou stranou byla dne 20. 8. 2009 uzavřena Smlouva o výpůjčce (dále jen „Smlouva“). Obsahem této Smlouvy je výpůjčka části pozemků a nebytových prostor pro provozování autobusového obratiště Černý Most.

Povaha uzavřené Smlouvy nevylučuje její postoupení.

Článek II Předmět Dohody

Předmětem této Dohody je postoupení veškerých práv a povinností Postupitele ze Smlouvy uvedené v Čl. I odst. 3 Postupníkovi. Tímto postoupením Postupník vstupuje na místo Postupitele a stává se smluvní stranou postoupené Smlouvy se všemi právy a povinnostmi z toho vyplývajících. Okamžikem účinnosti postoupení uvedené Smlouvy se Postupitel osvobozuje od svých povinností z postoupené Smlouvy v plném rozsahu.

Článek III Závěrečná ustanovení

1. Tato Dohoda a smluvní vztahy z této Dohody vyplývající se řídí občanským zákoníkem.
2. Smluvní strany berou na vědomí, že postoupení Smlouvy podle čl. II je vůči Postoupené straně účinné od okamžiku vyslovení souhlasu Postoupené strany s postoupením Smlouvy. Postoupená strana tímto prohlašuje, že s postoupením Smlouvy podle čl. II této Dohody a ve smyslu ustanovení § 1897 odst. 1 občanského zákoníku vyslovuje souhlas, na důkaz čeho připojuje níže svůj podpis.
3. Tato Dohoda nabývá platnosti dnem jejího podpisu Postupitelem a Postupníkem a účinnosti podpisem Postoupené strany.
4. Tato Dohoda je vyhotovena ve čtyřech stejnopisech, z nichž každá má platnost originálu. Po jednom stejnopise obdrží Postupitel a Postupník, Postoupená strana obdrží dva stejnopisy.
5. Tuto Dohodu je možné měnit pouze ve formě písemných dodatků.
6. Smluvní strany berou na vědomí, že tato Dohoda bude uveřejněna v registru smluv podle zákona č. 340/2015 Sb., o zvláštních podmínkách účinnosti některých smluv, uveřejňování těchto smluv a o registru smluv (zákon o registru smluv), v platném a účinném znění. Smluvní strany prohlašují, že skutečnosti uvedené v této Dohodě nepovažují za obchodní tajemství ve smyslu ustanovení § 504 zákona č. 89/2012 Sb., občanského zákoníku, v platném a účinném znění, ani za důvěrné informace a souhlasí s jejich užitím a zveřejněním bez jakýchkoli dalších podmínek. Smluvní strany dále berou na vědomí, že jsou povinny na žádost třetí osoby poskytovat informace v souladu se zák. č. 106/1999 Sb., o svobodném přístupu k informacím, v platném a účinném znění, a že veškeré informace týkající se této Dohody budou bez výjimky poskytnuty třetím osobám, pokud o ně požádají.
7. Smluvní strany prohlašují, že si Dohodu přečetly a všem jejím ustanovením rozumí, že se vzájemně nevedly v omyl a berou na vědomí, že v plném rozsahu nesou veškeré právní důsledky plynoucí z jimi uvedených údajů v této Dohodě a dále prohlašují, že obsah této Dohody je projevem jejich pravé a svobodné a omylu prosté vůle a nebylo sjednáno v tísní, ani za jinak jednostranně nevýhodných podmínek a jejím uzavřením



nedochází k neúměrnému zkrácení ani jedné ze Smluvních stran Dohody či není dán důvod pro její neplatnost. Na důkaz toho připojují Smluvní strany níže podpisy osob oprávněných je zastupovat.

V Praze dne 31. 3. 2017

Postupitel

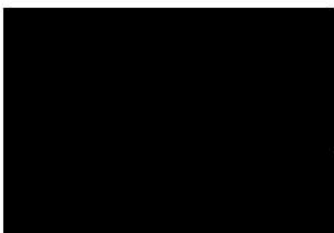

pověřený řízením organizace

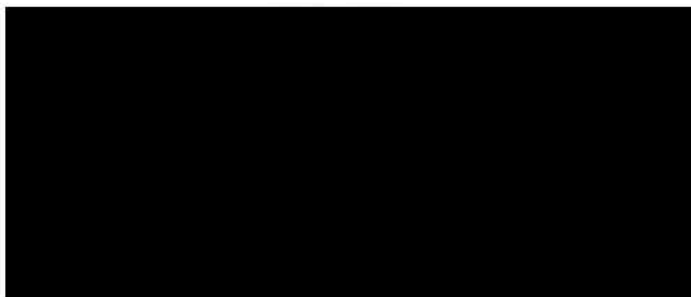

předseda představenstva člen představenstva

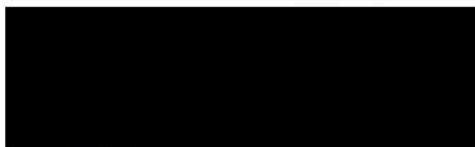

V Praze dne

- 9 - 03 - 2017

Postoupená strana

Dopravní podnik hl. m. Prahy, akciová společnost



Mgr. Martin Gillar

předseda představenstva



JUDr. Jan Blecha

místopředseda představenstva

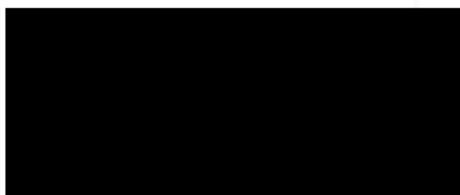

Handwritten mark or signature in the bottom left corner.