



TSKRP000LOB1

RS 0006300009

SML č. A/1109/61001404

**SMLOUVA O VÝPŮJČCE**

uzavřená níže uvedeného dne, měsíce a roku dle § 659 a násl. zák. č. 40/1964 Sb., občanského zákoníku ve znění pozdějších předpisů

Smluvní strany:

**Dopravní podnik hl. m. Prahy, akciová společnost**

se sídlem Sokolovská 217/42, PSČ 190 22 Praha 9

zastoupená: Miroslavou Vitišovou, vedoucí jednotky Správa nemovitého majetku na základě pověření ze dne 4.5.2009 (příloha č. 1)

IČ: 00005886 DIČ: CZ0005886, plátce DPH

č.ú.: [REDACTED]

bankovní spojení: Česká spořitelna, a.s., Rytířská 29, Praha 1

zapsaná v obchodním rejstříku vedeném u Městského soudu ze dne 11.7.1991, oddíl B, vložka 847

(dále jen „**půjčitel**“ na straně jedné)

a

**Hlavní město Praha,**

IČ 00064581 DIČ CZ000064581, plátce DPH

se sídlem Mariánské náměstí 2, 110 00 Praha 1,

zastoupena **Technickou správou komunikací hl. m. Prahy**, se sídlem Řásnovka 770/8, 110 15, Praha 1, příspěvkovou organizací zapsanou v Registru ekonomických subjektů vedeném Českým statistickým úřadem pod IČ 63834197

zastoupenou Ing. Luděkem Dostálem, ředitelem organizace

č.ú.: [REDACTED]

bankovní spojení: PPF banka a.s.

(dále jen „**vypůjčitel**“ na straně druhé)

uzavírají tuto smlouvu o výpůjčce

**Čl. 1**

1. Půjčitel prohlašuje, že je vlastníkem pozemku parc.č. 3237/6 o výměře 35.253 m<sup>2</sup> v k.ú. Strašnice, zapsaného na LV č. 27 u Katastrálního úřadu pro hlavní město Prahu, katastrální pracoviště Praha. Z tohoto pozemku byla GP č. 1391-420/1999 ze dne 26.11.1999, který je nedílnou součástí této smlouvy jako příloha č. 2, oddělena část označená parcelním číslem 3237/30 o výměře 3.782 m<sup>2</sup> (dále jen „**předmětný pozemek**“). Na této oddělené části bylo vybudováno záchytné parkoviště P+R. Toto bylo řádně zkolaudováno rozhodnutím Úřadu městské části Praha 10 dne 25.3.2003 pod č.j. N/03/000493 a č.j. N/03/000941 ze dne 28.4.2003. Kolaudační rozhodnutí nabylo právní moci dne 21.5.2003.

**Čl. 2**

1. Část předmětného pozemku označená parcelním číslem 3237/30 o výměře 3.782 m<sup>2</sup> bude půjčena vypůjčitelu za účelem provozování P+R parkoviště pro osobní vozidla, včetně:

17  
[Handwritten signatures]

**a) zařízení parkoviště:**

upravené plochy parkoviště, oplocení parkoviště včetně vjezdové a vchodové brány, osvětlení plochy – 4 ks stožárů VO, dopravního značení - 15 ks dopravních značek, přístřešků pro automaty výdeje jízdenek MHD, objektu (buňka) dozorce parkoviště s přípojkou elektřiny a bez přípojek vody a kanalizace,

**b) technologie související s provozem parkoviště:**

PC - datové stanice, včetně převodníku CPK Io 2, softwaru pro řízení a správu dat systému P+R včetně pokladny napojené na automaty výdejních stojanů jízdenek, 2 ks vjezdových a výjezdových závor, osazených signalizačním zařízením, 2 ks výdejních automatů jízdenek MHD.

2. Výpůjčka není předmětem DPH dle zákona 235/2004 Sb. o DPH v platném znění, jelikož souvisí s uskutečňováním ekonomických činností půjčitele.
3. Veškeré daňové povinnosti včetně zpracování znaleckého posudku uhradí v plné výši výpůjčitel.

**Čl. 3**

1. Výpůjčka dle této smlouvy se sjednává na dobu neurčitou s výpovědní lhůtou 6 měsíců s účinností od podpisu smlouvy oběmi smluvními stranami.  
Výpovědní lhůta počíná běžet prvního dne příslušného kalendářního měsíce, následujícího po měsíci, v němž byla výpověď doručena druhé smluvní straně.
2. Vypůjčitel přejímá předmět výpůjčky ve stávajícím stavu a se všemi součástmi a příslušenstvím, které jsou vlastnictvím půjčitele
3. Vypůjčitel se zavazuje:
  - a) části předmětného pozemku užívat k účelu dohodnutému v této smlouvě,
  - b) při ukončení výpůjčky vyklidí vypůjčitel předmět výpůjčky včetně předmětů v jeho vlastnictví a odevzdá jej půjčiteli,
  - c) na žádost půjčitele umožní vypůjčitel přístup k předmětu výpůjčky za účelem kontroly, zda vypůjčitel užívá předmět výpůjčky řádným způsobem. V případě nutné kontroly i v případě jeho nepřítomnosti. Půjčitel bude o takové kontrole do 3 kalendářních dnů informovat písemně vypůjčitele
4. Vypůjčitel je povinen odstranit závady a poškození na předmětu výpůjčky, které způsobil on, nebo osoby prodlévající na něm, nebo nahradit půjčiteli takto způsobenou škodu.
5. Půjčitel bere na vědomí, že ke splnění účelu této smlouvy budou pro vypůjčitele na částech předmětného pozemku vykonávat činnost jím sjednané další právní subjekty.
6. Půjčitel se zavazuje na vyzvání vypůjčitele zajistit opravy předmětu výpůjčky, které jsou nad rámec běžné údržby.

**Čl. 4**

1. Za nedodržení podmínek této smlouvy se vypůjčitel zavazuje zaplatit tyto majetkové sankce:
  - a) za používání předmětu výpůjčky v rozporu s touto smlouvou je povinen zaplatit půjčiteli smluvní pokutu ve výši 3 000,-Kč (třítisícekorunčeských) za každý případ a den porušení povinnosti.
  - b) za nedodržení povinností stanovené touto smlouvou v čl. 3 odst. 3 písm. b) a c) a dále odst. 4. čl. 3 této smlouvy smluvní pokutu ve výši 500,-Kč (pětsetkorunčeských) za každý den, v němž bude toto porušení trvat. Vypůjčitel je povinen platit smluvní pokutu, pokud nesplní svou povinnost ze smlouvy ani v přiměřené lhůtě stanovenou mu půjčitelem.

2. Majetkové sankce sjednané v této smlouvě se nijak nedotýkají výše nároku půjčitele požadovat náhradu škody zvláště a v plné výši vůči vypůjčiteli.
3. Majetkové sankce sjednané v této smlouvě se nijak nedotýkají výše nároku vypůjčitele na náhradu škody vůči půjčiteli.

### Čl. 5

1. Smluvní strany souhlasí s tím, aby tato smlouva byla uvedena v Centrální evidenci smluv Technické správy komunikací hl. m. Prahy (CES TSK) vedené Technickou správou komunikací hl.m.Prahy, která je veřejně přístupná a která obsahuje údaje o smluvních stranách, předmětu smlouvy, číselné označení této smlouvy a datum jejího podpisu.  
Smluvní strany prohlašují, že skutečnosti uvedené v této smlouvě nepovažují za obchodní tajemství ve smyslu § 17 a násl. Obchodního zákoníku a udělují svolení k jejich užití a zveřejnění bez stanovení jakýchkoli dalších podmínek.
2. Vzájemné vztahy v této smlouvě výslovně neupravené se řídí příslušnými ustanoveními občanského zákoníku v platném znění.
3. Tuto smlouvu lze upřesnit doplnit či změnit jen oboustranně potvrzenými písemnými dodatky.
4. Smluvní strany prohlašují, že tato smlouva nebyla uzavřena v tísní a pod nátlakem a že její znění je projevem jejich svobodné vůle, což stvrzují svými podpisy.
5. Tato smlouva je vyhotovena ve 4 stejnopisech, z nichž půjčitel obdrží 2 vyhotovení a vypůjčitel 2 vyhotovení.
6. Tato smlouva nabývá platnosti a účinnosti dnem podpisu oběma smluvními stranami.

Příloha: č. 1 pověření Miroslavy Vitišové ze dne 4.5.2009  
č. 2 kopie geometrického plánu

V Praze dne: 29. 12. 2009

za půjčitele  
Dopravní podnik hl. m. Prahy,  
akciová společnost

V Praze dne:

22. 12. 2009

za vypůjčitele  
Hlavní město Praha zastoupené  
Technickou správou komunikací  
hl. m. Prahy

.....  
Ing. Luděk Dostál  
ředitel organizace

.....  
na základě pověření ze dne 4.5.2009

1 28 km



# POVĚŘENÍ

v souladu s §20 zákona č. 40/1964, občanský zákoník

**Společnost:** Dopravní podnik hl. m. Prahy, akciová společnost,  
**Jednající:** Ing. Martinem Dvořákem, místopředsedou představenstva a  
Ing. Tomášem Jílkem, členem představenstva,  
**Se sídlem:** Praha 9, Sokolovská 217/42, PSČ 190 22,  
**IČ:** 00005886,  
**Zapsaná:** v obchodním rejstříku vedeném Městským soudem v Praze oddíl B, vložka 847  
( dále jen „zaměstnavatel“)

## pověřuje svého zaměstnance

**Miroslavu Vitišovou**, vedoucí jednotky Správa nemovitého majetku,  
místem výkonu práce: Praha 9, Sokolovská 217/42, PSČ 190 22,  
( dále jen „zaměstnanec“)

aby uzavírala, měnila, ukončovala a vypovídala za zaměstnavatele veškeré závazkové vztahy, u nichž výše jednorázového finančního plnění nepřekročí 1.000.000,-Kč anebo s opakovaným plněním nepřesahujícím v jednom kalendářním roce částku 1.000.000,-Kč.

Toto pověření opravňuje zaměstnance činit za zaměstnavatele veškeré právní úkony, tedy zejména uzavírat, měnit, vypovídat a ukončovat smlouvy o dílo, kupní, směnné, nájemní, o věcných břemenech, o výpůjčce a jiné i nepojmenované smlouvy.

V Praze, dne 4. 5. 2009

Ing. Martin Dvořák  
místopředseda představenstva

Dopravní p  
akciová sp  
Ing. Tomáš  
člen předst  
Prahy,

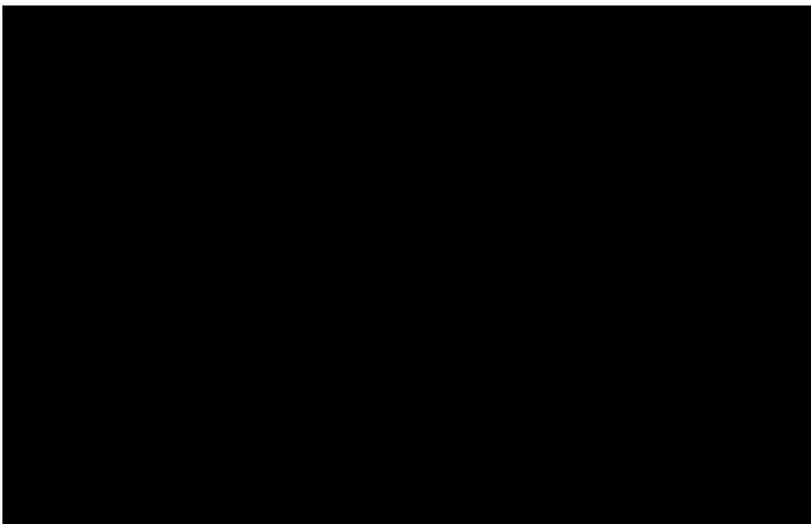
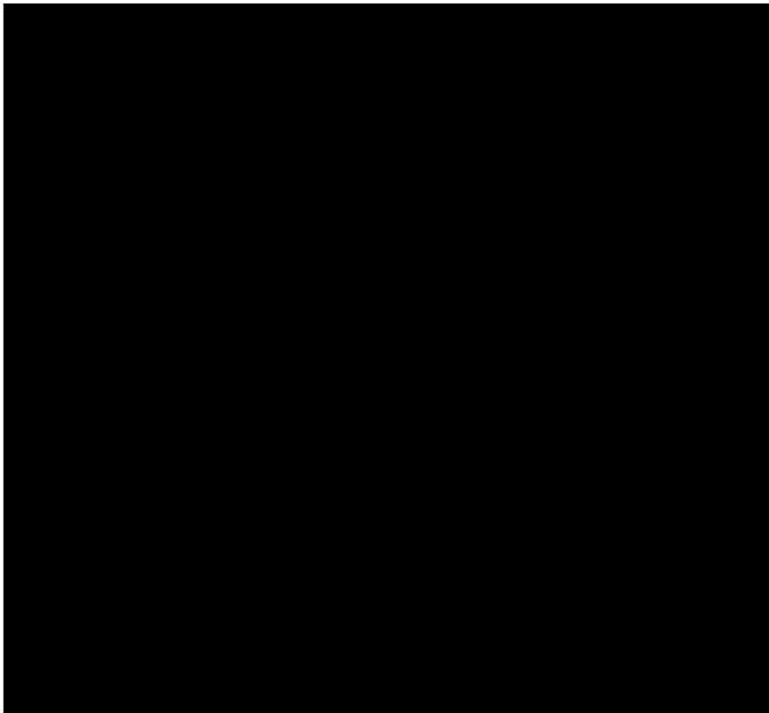

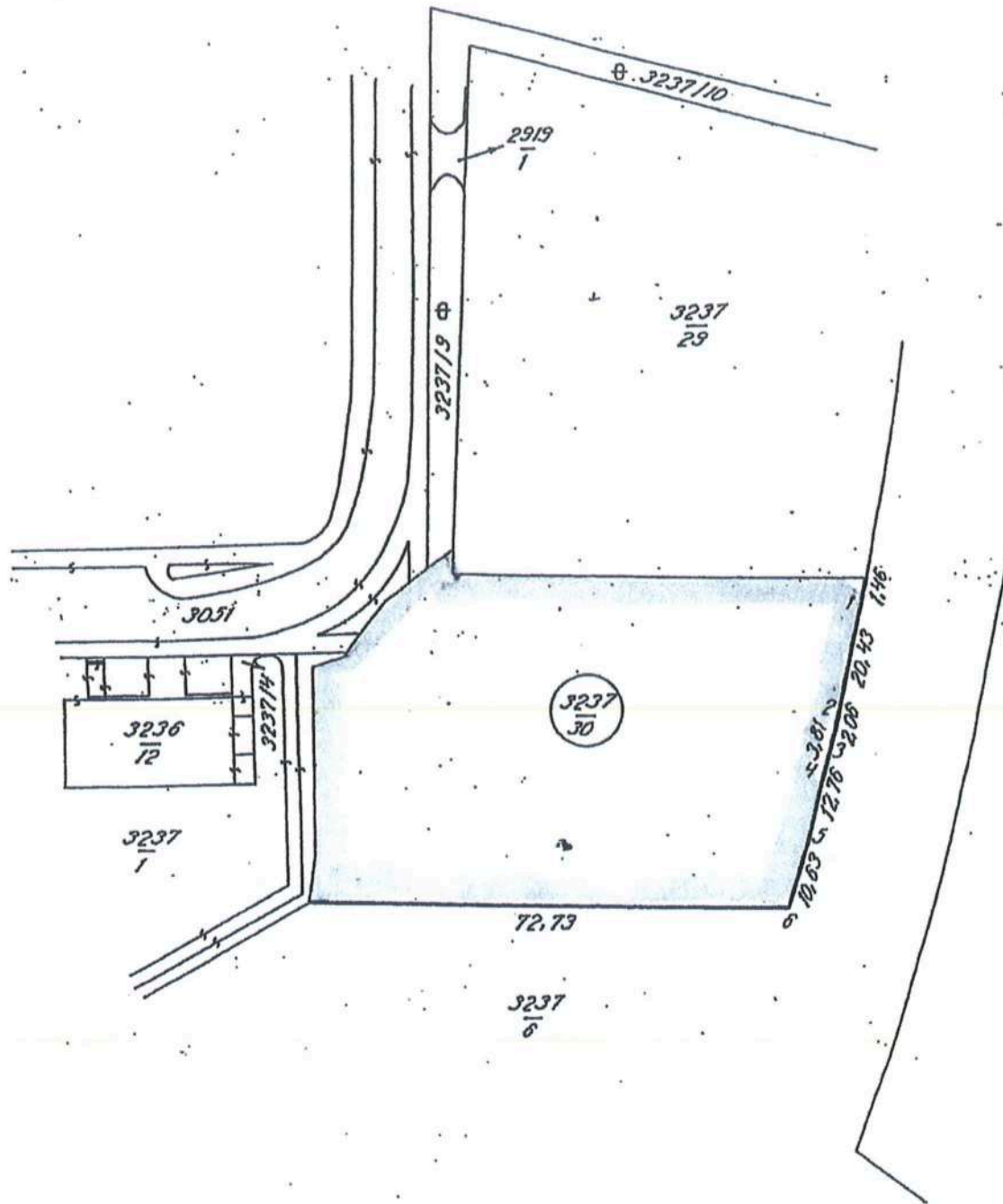

Seznam souřadnic (S - JTSK)

ČB	Y	X	ČB	Y	X
1	736901.49	1045809.32	4	736907.53	1045834.91
2	736906.08	1045829.22	5	736910.73	1045847.27
3	736906.58	1045831.20	6	736914.01	1045857.35

## VÝKAZ DOSAVADNÍHO A NOVÉHO STAVU ÚDAJŮ KATASTRU NEMOVITOSTÍ

Dosavadní stav				Nový stav											
Označení pozemku parc. číslem	Výměra parcely		Druh pozemku Způsob využití	Označení pozemku parc. číslem	Výměra parcely		Druh pozemku Způsob využití	Nabyvatel	Způsob určení výměr	Porovnání se stavem evidence právních vztahů		Číslo listu vlastnického	Výměra dílu		Označení dílu
	ha	m <sup>2</sup>			ha	m <sup>2</sup>				Díl přechází z pozemku označeného v katastru nemovitostí	drívější poz. evidenci		ha	m <sup>2</sup>	
3237/6	3	561 25	ost. pl. ost. věř. z.	3237/6	3	181 43	ost. pl. ost. věř. z.	1	0	3237/6		27	3	181 43	
				3237/30		371 82	ost. pl. ost. věř. z.	2	2	3237/6		27		371 82	
Celkem	3	561 25		Celkem	3	561 25									

Dělit nebo scalovat pozemky lze jen na základě územního rozhodnutí, pokud podmínky pro ně nejsou stanoveny jiným rozhodnutím nebo opatřením.

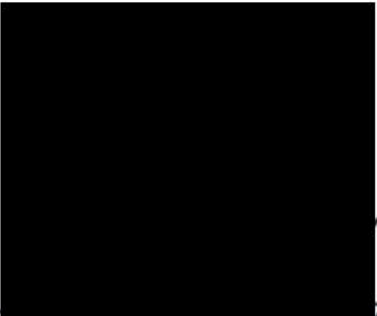
<b>GEOMETRICKÝ PLÁN</b> pro rozdělení parcel	Náležitosti a přesnosti odpovídá právním předpisům.	Katastrální úřad souhlasí očíslováním parcel.
		
Zhotovitel: Geod. kancelář Nedoma, Rezník Kodaňská 45, Praha 10, 101 00		
Číslo plánu: 1391 - 420/1999		
Okres:		
Obec: Praha		
Kat. území: Strašnice		
Mapový list: 4 - 2 / 33 (408)		
Kód způsobu určení výměry: 2-za souřadnic v S-JTS, jiným číselným způsobem, 0-graficky		
Dosavadní vlastníkem pozemků bylo poskytnuta možnost uzavřít se v terénu z průběhem navržených nových hranic, které byly označeny předepsaným způsobem		
obrubníkem		
	Ing. Rezník Zbyněk	Souhlas katastrálního úřadu potvrk: Ing. Andrejkovič
Dne 26.11.1999	Číslo	Dne
Dědné oprávněný zeměměřičský inženýr odpovídá za odbornou úroveň geometrického plánu, za dosazení předepsané přesnosti a za správnost a úplnost náležitostí podle právních předpisů		Jeden prvořadý geometrický plán a předepsané přílohy jsou uloženy u katastrálního úřadu.



A/1/09/6100/404/1

DODATEK Č. 1Smluvní strany**Dopravní podnik hl. m. Prahy, akciová společnost**

IČ: 00005886  
 DIČ: CZ00005886, plátce DPH  
 Se sídlem: Sokolovská 217/42, PSČ 190 22 Praha 9  
 Bankovní spojení: Česká spořitelna, a.s., Rytířská 29, Praha 1  
 Číslo účtu: [REDACTED]  
 Zastoupená: Ing. Milanem Lacinou, pověřeným vedením jednotky Správa nemovitého majetku, na základě pověření ze dne 19.4.2012 (Příloha č. 1)

Zapsaná dne 11.7.1991 v obchodním rejstříku vedeném Městským soudem v Praze, oddíl B, vložka 847

(dále jen „Půjčitel“ na straně jedné)

a

**Hlavní město Praha**

IČ: 00064581  
 DIČ: CZ00064581, plátce DPH  
 Se sídlem: Praha 1, Staré Město, Mariánské náměstí 2/2

**zastoupené Technickou správou komunikací hl. m. Prahy**

IČ: 63834197  
 DIČ: CZ63834197, plátce DPH  
 Se sídlem: Praha 1, Staré Město, Řásnovka 770/8  
 Bankovní spojení: PPF banka a.s.

Číslo účtu: [REDACTED]  
 Zastoupená: Ing. Lud'kem Dostálem, ředitelem organizace  
 Příspěvková organizace zapsaná v Registru ekonomických subjektů vedeném Českým statistickým úřadem

(dále jen „Vypůjčitel“ na straně druhé)

(dále také společně jako „Smluvní strany“)

uzavírají tento Dodatek č. 1 (dále jen „Dodatek“) ke smlouvě o výpůjčce, č. RS 0006300009 (dále jen „Smlouva“), uzavřené mezi Půjčitelem a Vypůjčitelem dne 29.12.2009.

**I. Předmět Dodatku**

Smluvní strany se dohodly na následujících změnách výše uvedené Smlouvy:

**Čl. 1 Smlouvy se mění a nově zní:**

1. Půjčitel prohlašuje, že je výlučným vlastníkem pozemku parc. č. 3237/41 o výměře 2.873 m<sup>2</sup> v k.ú. Strašnice (dále jen „Pozemek“). Na Pozemku bylo vybudováno záchytné parkoviště P+R. Toto bylo řádně zkolaudováno rozhodnutím Úřadu městské části Praha 10 dne 25.3.2003 pod č.j. N/03/000493 a č.j. N/03/000941 ze dne 28.4.2003. Kolaudační rozhodnutí nabylo právní moci dne 21.5.2003.



**Čl. 2 odst. 1. Smlouvy se mění a nově zní:**

1. Pozemek o výměře 2.873 m<sup>2</sup> bude půjčen Vypůjčiteli za účelem provozování P+R parkoviště pro osobní vozidla, včetně:
  - a) zařízení parkoviště: upravené plochy parkoviště, oplocení parkoviště vč. vjezdové a vchodové brány, osvětlení plochy – 4 ks stožárů VO, dopravního značení – 15 ks dopravních značek, přístřešků pro automaty výdeje jízdenek MHD, objektu (buňka) dozorce parkoviště s přípojkou elektřiny a bez přípojek vody a kanalizace,
  - b) technologie související s provozem parkoviště:
    - PC – datové stanice, včetně převodníku CPK lo 2, softwaru pro řízení a správu dat systému P+R včetně pokladny napojené na automaty výdejních stojanů jízdenek, 2 ks vjezdových a výjezdových závor, osazených signalizačním zařízením, 2 ks výdejních automatů jízdenek MHD,

**II. Závěrečná ustanovení**

1. Ostatní ustanovení Smlouvy, tímto Dodatkem výslovně nedotčená, zůstávají i nadále v platnosti a účinnosti.
2. Tento Dodatek nabývá platnosti a účinnosti dnem podpisu oběma Smluvními stranami.
3. Tento Dodatek je vyhotoven ve 4 stejnopisech s platností originálu, z nichž po dvou vyhotoveních obdrží obě Smluvní strany.
4. Smluvní strany po přečtení tohoto Dodatku prohlašují, že souhlasí s jeho obsahem, že byl sepsán dle jejich pravé vůle, nikoli v tísní ani za jinak jednostranně nevýhodných podmínek. Na důkaz toho připojují své podpisy.

**Příloha:** č. 1 Pověření pro Ing. Milana Lacinu ze dne 19.4.2012

v Praze dne..... 14. 05. 2012

za Půjčitele  
Dopravní podnik hl. m. Prahy,  
akciová společnost



.....  
Ing. Milan Lacina  
pověřený vedením jednotky Správa nemovitého  
majetku na základě pověření ze dne 19.4.2012

-6 06. 2012

V Praze dne.....

za Vypůjčitele  
Technická správa komunikací hl.m.Prahy

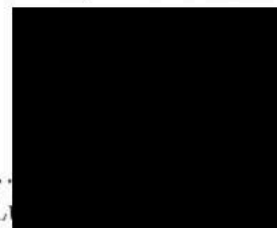

.....  
Ing. L  
ředitel

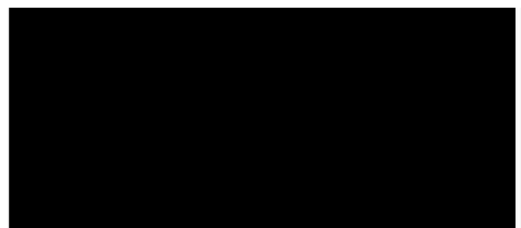

## POVĚŘENÍ

Společnost: **Dopravní podnik hl. m. Prahy, akciová společnost,**  
Jednající: Vladimírem Lichem, předsedou představenstva a  
Bc. Magdalenou Češkovou, místopředsedkyní představenstva  
Se sídlem: Praha 9, Sokolovská 217/42, PSČ 190 22,  
IČ: 00005886  
Zapsaná: v obchodním rejstříku vedeném Městským soudem v Praze oddíl B, vložka 847  
(dále jen „zaměstnavatel“)

### **pověřuje svého zaměstnance**

**Ing. Milana Lacinu**, pověřeného vedením jednotky Správa nemovitého majetku,  
místem výkonu práce: Praha 9, Sokolovská 217/42, PSČ 190 22  
(dále jen „zaměstnanec“)

aby uzavíral, měnil, ukončoval a vypovídal za zaměstnavatele veškeré závazkové vztahy,  
u nichž výše jednorázového finančního plnění nepřekročí 1.000.000,- Kč anebo  
s opakovaným plněním nepřesahujícím v jednom kalendářním roce částku 1.000.000,- Kč.

Toto pověření opravňuje zaměstnance činit za zaměstnavatele veškeré právní úkony, tedy  
zejména uzavírat, měnit, vypovídat a ukončovat smlouvy o dílo, kupní, směnné, nájemní,  
o věcných břemenech, o výpůjčce a jiné i nepojmenované smlouvy.

V Praze dne 14. 4. 2012

  
Dopravní podnik hl. m. Prahy,  
akciová společnost  
Vladimír Lich  
předseda představenstva

  
akciová společnost  
Bc. Magdalena Češková  
místopředsedkyně představenstva





10/20/2019

10/20/2019

10/20/2019

## Dohoda

**o postoupení smlouvy č. 1/09/6100/404 (č. RS 000630 00 09)  
uzavřená podle ustanovení § 1895 a násl. z. č. 89/2012 Sb.,  
občanský zákoník, ve znění pozdějších předpisů (dále jen „občanský  
zákoník“)**

**Hlavní město Praha,**  
se sídlem Mariánské nám. 2, Praha 1, PSČ 110 01  
IČ: 00064581,

zastoupené

**Technická správa komunikací hl. m. Prahy, příspěvková organizace**  
se sídlem Praha 1 – Staré Město, Řásnovka 770/8, PSČ 110 00  
IČ: 63834197  
zastoupená: Ing. Jiří Sládek, pověřený řízením organizace

(dále jen „Postupitel“)

a

**Technická správa komunikací hl. m. Prahy, a.s.**  
se sídlem Praha 1 – Staré Město, Řásnovka 770/8, PSČ 110 00  
IČ: 03447286  
DIČ: CZ03447286, plátce DPH  
zapsaná v obchodním rejstříku vedeném Městským soudem v Praze, oddíl B, vložka 20059  
zastoupená: Ing. Miroslav Svoboda, předseda představenstva a  
Ing. Petr Smolka, člen představenstva

bankovní spojení: Česká spořitelna a.s.  
číslo účtu: [REDACTED]

(dále jen „Postupník“)

a





**Dopravní podnik hl. m. Prahy, akciová společnost**

se sídlem Praha 9, Sokolovská 217/42, PSČ 190 22

IČ: 00005886

DIČ: CZ00005886, plátce DPH

zapsaná v obchodním rejstříku vedeném Městským soudem v Praze, spisová značka B 847

zastoupená: Mgr. Martin Gillar, předseda představenstva

JUDr. Jan Blecha, místopředseda představenstva

bankovní spojení: Česká spořitelna a.s., pobočka Rytířská 29, Praha 1

číslo účtu: XXXXXXXXXX

(dále jen „**Postoupená strana**“)

(společně dále jen „**Smluvní strany**“)

tímto níže uvedeného dne uzavírají tuto Dohodu o postoupení Smlouvy č. 1/09/6100/404 (č. RS 0006300009) ze dne 29. 12. 2009.

(dále jen „**Dohoda**“)

**Článek I**

**Úvodní ustanovení**

1. Dne 12. 1. 2017 byla s účinností ke dni 1. 4. 2017 mezi hlavním městem Prahou a Postupníkem uzavřena Smlouva o zajištění správy majetku a výkonu dalších činností.

Na základě této smlouvy bude činnosti doposud zajišťované Postupitelem na základě Smlouvy o zajištění správy majetku uzavřené mezi hl. m. Prahou a Postupitelem, jejímž předmětem byla správa majetku hl. m. Prahy, zajišťovat Postupník.

2. Převedením činností dosud zajišťovaných Postupitelem na Postupníka dojde s účinností ke dni 1. 4. 2017 v souladu s ustanovením § 338 odst. 2 zákona č. 262/2006 Sb., zákoník práce rovněž k přechodu práv a povinností z pracovněprávních vztahů v plném rozsahu na přejímajícího zaměstnavatele, tedy na Postupníka. V důsledku tohoto přechodu budou činnosti, které přejdou na Postupníka zajišťovat tytéž osoby, které je zajišťovaly u Postupitele.
3. Mezi Postupitelem a Postoupenou stranou byla dne 29. 12. 2009 uzavřena Smlouva o výpůjčce (dále jen „Smlouva“). Obsahem této Smlouvy je výpůjčka parkoviště P+R Skalka 1, tj. pozemků, zařízení a technologie.

Povaha uzavřené Smlouvy nevyklučuje její postoupení.

## **Článek II Předmět Dohody**

Předmětem této Dohody je postoupení veškerých práv a povinností Postupitele ze Smlouvy uvedené v čl. I odst. 3 Postupníkovi. Tímto postoupením Postupník vstupuje na místo Postupitele a stává se smluvní stranou postoupené Smlouvy se všemi právy a povinnostmi z toho vyplývajícími. Okamžikem účinnosti postoupení uvedené Smlouvy se Postupitel osvobozuje od svých povinností z postoupené Smlouvy v plném rozsahu.

## **Článek III Závěrečná ustanovení**

1. Tato Dohoda a smluvní vztahy z této Dohody vyplývající se řídí občanským zákoníkem.
2. Smluvní strany berou na vědomí, že postoupení Smlouvy podle čl. II je vůči Postoupené straně účinné od okamžiku vyslovení souhlasu Postoupené strany s postoupením Smlouvy. Postoupená strana tímto prohlašuje, že s postoupením Smlouvy podle čl. II této Dohody a ve smyslu ustanovení § 1897 odst. 1 občanského zákoníku vyslovuje souhlas, na důkaz čeho připojuje níže svůj podpis.
3. Tato Dohoda nabývá platnosti dnem jejího podpisu Postupitelem a Postupníkem a účinnosti podpisem Postoupené strany.
4. Tato Dohoda je vyhotovena ve čtyřech stejnopisech, z nichž každá má platnost originálu. Po jednom stejnopise obdrží Postupitel a Postupník, Postoupená strana obdrží dva stejnopisy.
5. Tuto Dohodu je možné měnit pouze ve formě písemných dodatků.
6. Smluvní strany berou na vědomí, že tato Dohoda bude uveřejněna v registru smluv podle zákona č. 340/2015 Sb., o zvláštních podmínkách účinnosti některých smluv, uveřejňování těchto smluv a o registru smluv (zákon o registru smluv), v platném a účinném znění. Smluvní strany prohlašují, že skutečnosti uvedené v této Dohodě nepovažují za obchodní tajemství ve smyslu ustanovení § 504 zákona č. 89/2012 Sb., občanského zákoníku, v platném a účinném znění, ani za důvěrné informace a souhlasí s jejich užitím a zveřejněním bez jakýchkoli dalších podmínek. Smluvní strany dále berou na vědomí, že jsou povinny na žádost třetí osoby poskytovat informace v souladu se zák. č. 106/1999 Sb., o svobodném přístupu k informacím, v platném a účinném znění, a že veškeré informace týkající se této Dohody budou bez výjimky poskytnuty třetím osobám, pokud o ně požádají.
7. Smluvní strany prohlašují, že si Dohodu přečetly a všem jejím ustanovením rozumí, že se vzájemně neuvedly v omyl a berou na vědomí, že v plném rozsahu nesou veškeré právní důsledky plynoucí z jimi uvedených údajů v této Dohodě a dále prohlašují, že obsah této Dohody je projevem jejich pravé a svobodné a omylu prosté vůle a nebylo

sjednáno v tísní, ani za jinak jednostranně nevýhodných podmínek a jejím uzavřením nedochází k neúměrnému zkrácení ani jedné ze Smluvních stran Dohody či není dán důvod pro její neplatnost. Na důkaz toho připojují Smluvní strany níže podpisy osob oprávněných je zastupovat.

V Praze dne 31.3.2017

Postup

.....

Ing. J

pověřený řízením organizace



předseda představenstva    člen představenstva

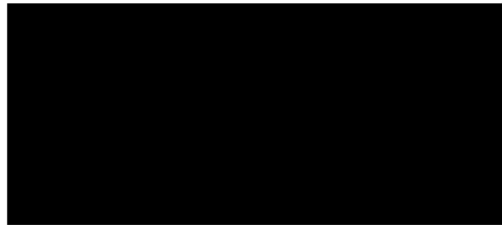

V Praze dne

31.3.2017

Postoupená strana

Dopravní podnik hl. m. Prahy, akciová společnost



Mgr. Martin Gillar

předseda představenstva

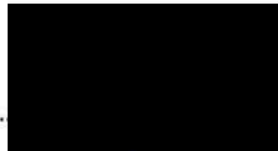

JUDr. Jan Blecha

místopředseda představenstva

