Město Příbram
se sídlem **Tyršova 108, 261 19 Příbram I**
IČO 00243132, DIČO CZ00243132
zastoupené starostou panem **Ing. Jindřichem Vařekou**
bankovní spojení: [redacted] VS 8170000453
za věcné plnění: Jana Řehořová, odbor správy majetku
za finanční plnění: Iveta Winterová, odbor ekonomický

(dále jen „**Budoucí povinná**")
na straně jedné
a
ČEZ Distribuce, a.s.
se sídlem Děčín, Děčín IV-Podmokly, Teplická 874/8, PSČ 405 02
zapsaná v OR vedeném rejstříkovým soudem v Ústí nad Labem, oddíl B., vložka 2145
IČO 24729035, DIČO CZ24729035
s předmětem podnikání – distribuce elektřiny na základě licence č. 121015583
bankovní spojení: č. ú. [redacted] KB Praha
zastoupená na základě pověření ev. č. POV/OÚ/82/0102/2014 panem **Tomášem Pippingerem** Manažerem útvaru Obnova DS

(dále jen „**Budoucí oprávněná**")
na straně druhé

(Budoucí oprávněná a Budoucí povinná dále společně též „**Smluvní strany**")
uzavřely níže uvedeného dne, měsíce a roku tuto:

Smlouvu o uzavření budoucí smlouvy o zřízení věcného břemene - služebnosti
a smlouvu o právu provést stavbu č.: IE-12-6006444/VB/01 (7270) PŘÍBRAM – kNN za v.v.NN

A 270/OSM/2017
(RM 08.08.2016, č. usn. 776/2016,
RM 30.01.2017, č. usn. 90/2017)

podle ustanovení § 1785 a násl., § 1257 a násl. zákona č. 89/2012 Sb., občanský zákoník, v platném znění (dále jen „občanský zákoník"), k provedení ustanovení § 25 odst. 4 zákona č. 458/2000 Sb., o podmínkách podnikání a o výkonu státní správy v energetických odvětvích a o změně některých zákonů (dále jen „energetický zákon") a podle zákona č. 183/2006 Sb., o územním plánování a stavebním řádu v platném znění (dále jen „stavební zákon").

Článek I.
Úvodní ustanovení

Budoucí oprávněná je provozovatelem distribuční soustavy (dále jen „PDS") na území vymezeném jí licencí na distribuci elektřiny, udělenou PDS Energetickým regulačním úřadem. Distribuční soustava je provozována ve veřejném zájmu. PDS má povinnost zajišťovat spolehlivé provozování, obnovu a rozvoj distribuční soustavy na licencí jí vymezeném území, přičemž při výkonu licencované činnosti, pokud jí dojde k zatížení cizí nemovitosti, je PDS povinen k této nemovitosti zřídit věcné břemeno (služebnost) podle energetického zákona, jako jeden z předpokladů pro plnění práv a povinností plynoucích PDS z energetického zákona, jakož i si zajistit právo provedení stavby dle příslušných ustanovení stavebního zákona.

Článek II.
Prohlášení o právním a faktickém stavu

1. Budoucí povinná prohlašuje, že je výlučným vlastníkem:
pozemků parc.č. **2604/2, 2604/173, 2604/144, 2581/3, 2604/175, 2604/4, 2628/1, 2604/176, 2642/1, 2604/120, 2604/119, 2604/125, 2604/5** v k.ú. **Příbram (735426)**, obec **Příbram**, zapsáno v katastru nemovitostí vedeném Katastrálním úřadem pro Středočeský kraj, Katastrální pracoviště Příbram, na LV č.10001.
(dále jen „**Dotčené nemovitosti**"nebo též jen „**Pozemky**")

2. Budoucí oprávněná prohlašuje, že je na Dotčených nemovitostech investorem stavby zařízení distribuční soustavy **kabelové vedení NN, 3x přípojkový pilíř, 1x betonový sloup a závěsný kabel NN** (dále jen „**Součást distribuční soustavy**") a že má v úmyslu podat u místně a věcně příslušného stavebního úřadu žádost o vydání územního souhlasu/územního rozhodnutí se stavbou Součásti distribuční soustavy.

3. Budoucí povinná prohlašuje, že není žádným způsobem omezena v právu zřídit k Dotčeným nemovitostem věcné břemeno-služebnost podle této smlouvy, že Dotčené nemovitosti nejsou zatíženy žádným zástavním, předkupním, či jiným věcným nebo závazkovým právem, kterým by byl znemožněn účel této Smlouvy. Budoucí povinná prohlašuje, že jí nejsou známy žádné faktické nebo právní vady Dotčených nemovitostí, kterými by byl znemožněn účel této smlouvy.

Článek III.
Předmět smlouvy o uzavření budoucí smlouvy o zřízení věcného břemene – služebnosti a vlastní smlouvy o zřízení věcného břemene - služebnosti

1. Předmětem této smlouvy je sjednání podmínek pro uzavření vlastní smlouvy ke zřízení a vymezení věcného břemene - osobní služebnosti – zřízení, umístění a provozování zařízení distribuční soustavy podle § 25 odst. 4 energetického zákona a ve smyslu obecných ustanovení o služebnosti podle § 1257 až § 1266 občanského zákoníku, nepodléhající úpravě služebnosti inženýrské sítě ve smyslu § 1267 a násl. občanského zákoníku z důvodu odlišného jejího obsahu a účelu oproti zvláštní právní úpravě stanovené energetickým zákonem (dále jen „věcné břemeno", ve vztahu k vlastní smlouvě o zřízení věcného břemene – služebnosti dále jen „Vlastní smlouva").

2. Smluvní strany se za účelem umístění Součásti distribuční soustavy na Dotčených nemovitostech a za účelem jejího provozování dohodly na zřízení věcného břemene, jehož obsahem je právo Budoucí oprávněné na Dotčených nemovitostech umístit, zřídit, provozovat, opravovat, činit údržbu, úpravu obnovu a výměnu Součásti distribuční soustavy.

3. Budoucí oprávněný se zavazuje po dokončení stavby Součásti distribuční soustavy provést zaměření její přesné polohy a vyhotovit technický podklad (geometrický plán pro vyznačení rozsahu věcného břemene), vyhotovit Vlastní smlouvu a zaslat Budoucí povinné písemnou výzvu k uzavření Vlastní smlouvy, jejíž přílohou bude vyhotovený geometrický plán pro vyznačení rozsahu věcného břemene na Dotčených nemovitostech, dojde-li věcným břemenem k dotčení pozemku, popř. situační snímek umístění Součásti distribuční soustavy, dojde-li věcným břemenem k dotčení budovy.

4. Předpokládaný rozsah omezení Dotčených nemovitostí věcným břemenem činí **kabelové vedení NN – 842 m, 3x přípojkový pilíř, 1x betonový sloup, závěsný kabel NN – 10 m** a nepřesáhne rozsah vyznačený v situačním snímku tvořícím přílohu této smlouvy, popř. ve zvlášť vyhotovených situačních snímcích tvořících přílohy této smlouvy.

5. Budoucí oprávněná vyzve ve lhůtě do 6 kalendářních měsíců ode dne právní moci kolaudačního rozhodnutí/vydání kolaudačního souhlasu, jímž se povoluje užívání stavby Součásti distribuční soustavy, nejpozději však do 5 let od uzavření této smlouvy o smlouvě budoucí, Budoucí povinnou k uzavření Vlastní smlouvy za podmínek sjednaných touto smlouvou o smlouvě budoucí o zřízení věcného břemene – služebnosti (dále jen Smlouva o smlouvě budoucí). Spolu s výzvou předloží Budoucí oprávněná Budoucí povinné, návrh Vlastní smlouvy. Budoucí povinná se zavazuje Vlastní smlouvu uzavřít nejpozději do 90 dnů ode dne doručení výzvy a návrhu dle tohoto ustanovení.

6. Do doby uzavření Vlastní smlouvy jsou Smluvní strany vázány obsahem této Smlouvy o smlouvě budoucí a zavazují se, že neučiní žádné právní ani jiné kroky, které by vedly ke zmaření jejího účelu.

7. Smluvní strany se dohodly, že práva odpovídající věcnému břemeni, k jejichž vzniku dojde až zřízením věcného břemene na základě Vlastní smlouvy, budou zřízena úplatně. Smluvní strany se dohodly, že nad rámec výše popsané náhrady nemá Budoucí povinná za zřizované věcné břemeno nárok na žádné další úhrady (např. nájemné).

8. Výše jednorázové náhrady vyplacená straně povinné za zřízení výše popsaných práv odpovídajících věcnému břemeni bude pravděpodobně činit **225.800,-Kč** (slovy:dvěstědvacetpětttisícosmset korunčeských) k této částce bude připočtena daň z přidané hodnoty dle zákonné sazby platné ke dni

uskutečnění platby (dále také jen „náhrada") a k poskytnutí náhrady dojde za podmínek sjednaných Vlastní smlouvou.

Článek IV.
Smlouva o právu provést stavbu

1. Budoucí povinná v souvislosti s přípravou a realizací výstavby Součásti distribuční soustavy a pro účely územního a stavebního řízení před příslušným stavebním úřadem zřizuje ve prospěch Budoucí oprávněné jako stavebníka v rozsahu, v němž stavba Součásti distribuční soustavy zasáhne Dotčenou nemovitost, podle Smlouvy o smlouvě budoucí, právo provést stavbu Součásti distribuční soustavy na Dotčených nemovitostech a to na základě příslušných ustanovení stavebního zákona.

2. Rozsah předpokládaného maximálního dotčení Dotčených nemovitostí stavbou Součásti distribuční soustavy je ve vztahu k Pozemkům totožný, jak je konkrétně vyznačen v situačním snímku v příloze výše uvedené Smlouvy o smlouvě budoucí.

3. Budoucí oprávněná touto smlouvou o právu provést stavbu od Budoucí povinné ve sjednaném rozsahu právo provést stavbu podle příslušných ustanovení stavebního zákona přijímá.

4. Účastníci této smlouvy o právu provést stavbu se dohodli, že Budoucí oprávněná je oprávněna provádět na Dotčených nemovitostech výstavbu Součásti distribuční soustavy prostřednictvím třetích osob. V souvislosti s výstavbou Součásti distribuční soustavy se Budoucí povinná dále zavazuje umožnit v nezbytném rozsahu Budoucí oprávněné, případně jí určeným třetím osobám, přístup a příjezd na Dotčené nemovitosti, tj. na Pozemky.

5. Budoucí oprávněná se tímto zavazuje v průběhu výstavby Součásti distribuční soustavy nezasahovat nad nezbytnou míru do vlastnických práv Budoucí povinné k Dotčeným nemovitostem. Po skončení prací je Budoucí oprávněná povinna uvést stavbou dotčenou část Dotčených nemovitostí Součástí distribuční soustavy do předchozího stavu, a není-li to možné s ohledem na povahu provedených prací, do stavu odpovídajícího předchozímu účelu nebo užívání Dotčených nemovitostí a bezprostředně oznámit tuto skutečnost Budoucí povinné.

6. Budoucí povinná se zároveň zavazuje poskytnout v rámci příslušného řízení o vydání územního souhlasu/*územního rozhodnutí*, týkajícího se výstavby Součásti distribuční soustavy veškerou nezbytně potřebnou součinnost.

7. Smluvní strany berou na vědomí, že stejnopis této smlouvy o právu provést stavbu (vč. Smlouvy o smlouvě budoucí, která je na téže listině) bude použit pro účely vydání potřebného povolení dle stavebně právních předpisů k účelu sjednanému smlouvou o právu provést stavbu jako doklad o právu založeném danou smlouvou provést na Dotčených nemovitostech podle čl. II. stavbu v souladu se stavebním zákonem.

Článek V.
Ostatní ujednání

1. Budoucí povinná se pro případ převodu vlastnického práva k Dotčeným nemovitostem smluvně zavazuje převést na nabyvatele Dotčených nemovitostí zároveň práva a povinnosti vyplývající ze Smlouvy o smlouvě budoucí a smlouvy o právu provést stavbu a Budoucí oprávněná se zavazuje k tomuto převodu práv a povinností z této smlouvy poskytnout veškerou nezbytnou součinnost. Budoucí povinná si je vědoma, že porušením závazku převést práva a povinnosti plynoucí z výše uvedených smluv na nabyvatele Dotčených nemovitostí, zakládá Budoucí oprávněné právo na náhradu škody, pokud tato škoda vznikne v příčinné souvislosti s uvedeným porušením této smlouvy.

2. Práva a povinnosti vyplývající ze Smlouvy o smlouvě budoucí a smlouvy o právu provést stavbu přecházejí na právní nástupce Smluvních stran, které se zavazují své právní nástupce s jejím obsahem seznámit.

3. Náklady spojené s vyhotovením Vlastní smlouvy, geometrického plánu a podáním návrhu na vklad do katastru nemovitostí, vč. správního poplatku za vklad práva odpovídajícího věcnému břemeni do katastru nemovitostí se zavazuje uhradit Budoucí oprávněná.

Článek VI.
Závěrečná ustanovení

1. Smluvní strany svými podpisy potvrzují, že Smlouva o smlouvě budoucí a smlouva o právu provést stavbu byly sepsány dle jejich svobodné vůle a s jejím obsahem souhlasí.

2. Smlouva o smlouvě budoucí a smlouva o právu provést stavbu může být měněna nebo doplňována pouze formou vzestupně číslovaných písemných dodatků, za předpokladu úplné bezvýhradné shody na jejich obsahu, bez připuštění byť nepatrných odchylek, s předpokladem jejího podpisu oprávněnými zástupci Smluvních stran, jakákoliv ústní ujednání o změnách těchto smluv budou považována za právně neplatná a neúčinná.

3. Smlouva o smlouvě budoucí, jakož i smlouva o právu provést stavbu zaniká v případě nemožnosti plnění ve smyslu ustanovení § 2006 a násl. občanského zákoníku z důvodu vzniku neodstranitelné překážky, nevyvolané Budoucí povinnou, pro kterou nebude moci Budoucí oprávněná Součást distribuční soustavy zřídit. V případě zániku uvedených smluv z důvodu, dle předchozí věty se Budoucí oprávněná zavazuje tento zánik Budoucí povinné bezodkladně poté, co se o něm dozví, oznámit.

4. Smlouva o smlouvě budoucí a o právu provést stavbu je vyhotovena ve 4 stejnopisech, z nichž po jednom stejnopisu obdrží Budoucí povinná, po dvou stejnopisech Budoucí oprávněná a po jednom stejnopisu místně příslušný stavební úřad.

5. Součástí této, resp. výše uvedených smluv jsou její přílohy:
   - situační snímek se zákresem předpokládaného rozsahu věcného břemene na Pozemku.
   - usnesení rady města č. 776/2016 ze dne 08.08.2016
   - usnesení rady města č. 90/2017 ze dne 30.01.2017
   - pověření

6. Tato smlouva a právní vztahy z ní vyplývající se řídí právním řádem České republiky.

7. ČEZ Distribuce a.s. má za to, že přítomnost ČEZ Distribuce, a.s. jako smluvní strany sama o sobě nezakládá povinnost tuto smlouvu uveřejnit v registru smluv ve smyslu zákona č.340/2015 Sb., o zvláštních podmínkách účinnosti některých smluv, uveřejňování těchto smluv a o registru smluv (dále jen „zákon o registru smluv"). Smluvní strany se zavazují, že pokud by i přesto k uveřejnění této smlouvy dle zákona o registru smluv mělo dojít, poskytnout si v této věci veškerou nezbytnou součinnost.

8. Zřízení věcného břemene bylo schváleno usnesením Rady města č. 776/2016 ze dne 08.08.2016 a usnesením č. 90/2017 ze dne 30.01.2017.

V Příbrami dne 21-08-2017 2017

[redacted]

Město Příbram
Ing. Jindřich Vařeka
starosta
Budoucí povinná

MĚSTO PŘÍBRAM

V Děčíně dne 25-07-2017

[redacted]

ČEZ D
Tom
Manažer útvaru Obnova DS
Budoucí oprávněná

ČEZ Distribuce, a. s.
Děčín, Děčín IV-Podmokly
Teplická 874/8
PSČ 405 02
IČ: 247 29 035 DSO-001

Nerudova
Petra Bezruče
Alojse Jirásko
Gorkého
Komenského náměstí
2634/1
2634/2
2634/3
2634/4
2634/5
2634/6
2634/7
2634/21
2634/26
2634/27
2634/28
2634/29
2634/30
2634/31
2634/32
2634/33
2634/34
2634/35
2634/37
2634/46
2634/47
2634/48
2634/49
2634/50
2634/51
2634/52
2634/53
2634/54
2634/55
2634/56
2634/57
2634/58
2634/59
2634/60
2634/61
2634/62
2634/63
2634/64
2634/65
2634/66
2634/67
2634/68
2634/69
2634/70
2634/71
2634/72
2634/73
2634/74
2634/75
2634/76
2634/77
2634/78
2634/79
2634/80
2634/81
2634/82
2634/83
2634/84
2634/85

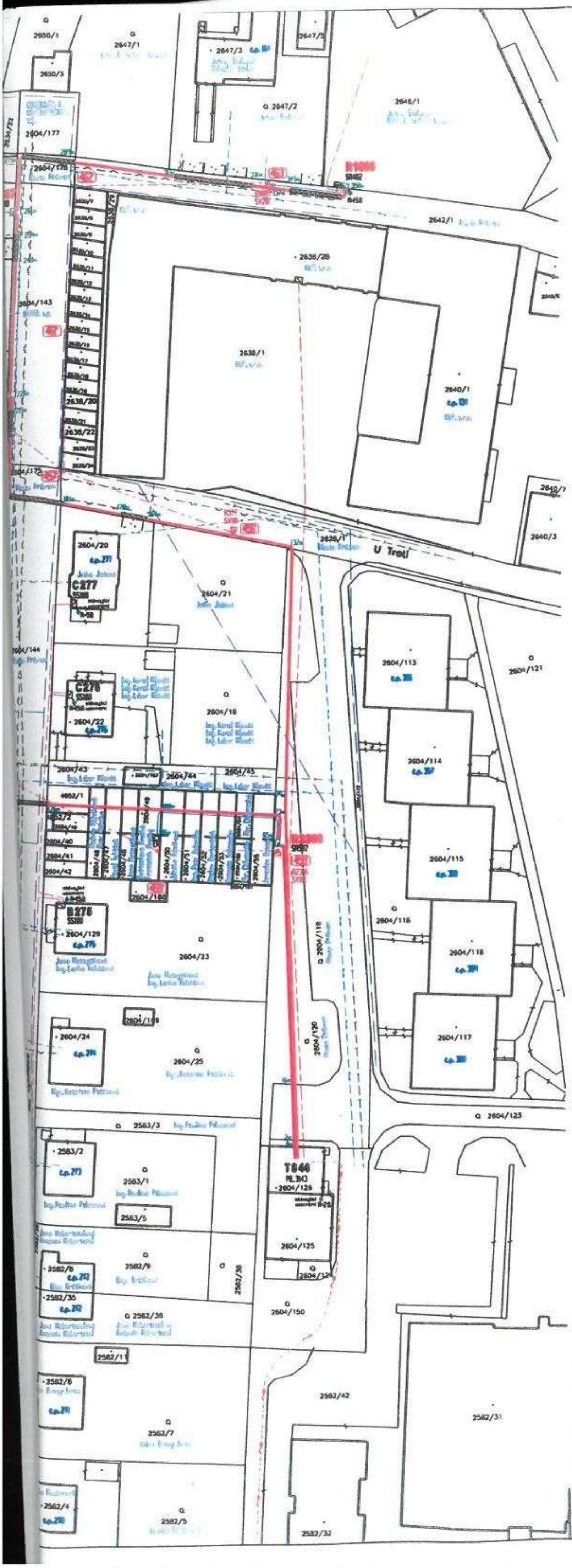

LEGENDA:

POZNÁMKA:

1. PROUDOVÁ SOUSTAVA NN : 3x230/400 V 3+PEN 50 Hz, TN - C
2. OCHRANA PŘED NEBEZPEČNÝM DOTYKEM DLE PNE 33 0000-1 NN - SAMOČINNÝM ODPOJENÍM OD ZDROJE
3. PROSTŘEDÍ DLE ČSN 33 2000 - 3 - AB8, AF2
4. ODPOR UZEMNĚNÍ DLE PNE 33 0000-1 UZLU ZDROJE ≤ 5Ω
5. CELKOVÝ ODPOR UZEMNĚNÍ VODIČŮ PEN ODCHÁZEJÍCÍCH VEDENÍ ≤ 2Ω

ČEZ Distribuce, a.s. Teplická 874/8 405 02 Děčín IV - Podmokly		
Souhlasíme s vydáním stavebního povolení na zřízení distribuční soustavy.		
Platnost vyjádření je 1 rok.		
V Kladně	Dne:	Podpis:

ENERGON	Průmyslová 1668, 263 01 Dobříš, tel.: 318 520 597	E-mail: szmer@energon.cz, http://www.energon.cz	IČ: 25727362, DIČ: CZ25727362	Zakázka číslo: P 7270
Obec: Příbram	Stavební úřad: Příbram	Číslo stavby ČEZ a.s.: IE-12-6006444	Vypracoval:	Ing. Roman Šrámek
Stavba: **PŘÍBRAM - ALOISE JIRÁSKA** kNN za v.v. NN			Zodp.projektant:	Ing. Roman Šrámek
			Kontroloval:	Ing. Roman Šrámek
			Jednání:	Jana Stárová
Výkres č.: 1	Montážní výkres		Datum:	16. září 2016
Objednatel: ČEZ Distribuce, a.s. Teplická 874/8 405 02 Děčín IV - Podmokly	IČ: 24729035, DIČ: CZ24729035	www.cez.cz, E-mail: cez@cez.cz	Měřítko: 1:500	Stupeň: PROJEKT STAVBY / Paré číslo: 2

U s n e s e n í

z jednání Rady města Příbram, konaného dne 08.08.2016
od 14.00 hodin na Městském úřadě Příbram

R.usn.č.776/2016
Rada města s c h v a l u j e
zřízení věcného břemene uložení kabelového vedení NN přes pozemky ve vlastnictví města Příbram p. č. 2604/2, p. č. 2604/5, p. č. 2604/173, p. č. 2604/4, p. č. 2604/144, p. č. 2581/3, p. č. 2604/175, p. č. 2628/1, p. č. 2604/176, p. č. 2642/1 a p. č. 2604/120, vše v k. ú. Příbram a zřízení věcného břemene umístění celkem 2 ks přípojkových pilířů, a to 1 ks na pozemku p. č. 2604/4 a 1 ks na pozemku p. č. 2604/120, oba v k. ú. Příbram, ve prospěch společnosti ČEZ Distribuce, a.s., se sídlem Děčín - Děčín IV-Podmokly, Teplická 874/8, PSČ 405 02, IČO 24729035.
Věcné břemeno bude oceněno dle "Zásad", a to:
pozemky p. č. 2604/2, p. č. 2604/173, p. č. 2604/144, p. č. 2581/3, p. č. 2604/175
- místní komunikace III. tř., chodník
- uložení křížením komunikace za cenu 1.500 Kč/bm a podélné uložení do komunikace za cenu 400 Kč/bm
- uložení v chodníku za cenu 100 Kč/bm

pozemky p. č. 2604/4, p. č. 2604/5, p. č. 2628/1 – místní komunikace III. tř., chodník, zeleň
- uložení křížením komunikace za cenu 1.500 Kč/bm a podélné uložení do komunikace za cenu 400 Kč/bm
- uložení v chodníku a v zeleni za shodnou cenu 100 Kč/bm

pozemek p. č. 2604/176 – místní komunikace III. tř.
- uložení křížením komunikace za cenu 1.500 Kč/bm a podélné uložení do komunikace za cenu 400 Kč/bm

pozemek p. č. 2642/1 – místní komunikace III. tř., zeleň
- uložení křížením komunikace za cenu 1.500 Kč/bm a podélné uložení do komunikace za cenu 400 Kč/bm
- uložení v zeleni za cenu 100 Kč/bm

pozemek p. č. 2604/120 – zeleň
- uložení v zeleni za cenu 100 Kč/bm.

Věcné břemeno umístění celkem 2 ks přípojkových pilířů na městských pozemcích, a to 1 ks na p. č. 2604/4 a 1 ks na p. č. 2604/120, bude zřízeno za cenu 5.000,00 Kč/ks.

Cena věcného břemene bude navýšena o DPH podle platných právních předpisů.

U s n e s e n í

z jednání Rady města Příbram, konaného dne 30.01.2017
od 14.00 hodin na Městském úřadě Příbram

R.usn.č.90/2017
Rada s c h v a l u j e
nad rámec usnesení rady města č. 776/2016 ze dne 08.08.2016 u pozemku p. č. 2604/2 v k. ú. Příbram nový způsob uložení vzdušného vedení NN a rozšíření rozsahu věcného břemene o uložení zemního kabelového vedení NN v zeleni, včetně umístění betonového sloupu NN a zděného přípojkového pilíře na tomto pozemku a s tím odpovídající ocenění, nově zřízení věcného břemene uložení zemního kabelového vedení NN přes pozemky ve vlastnictví města Příbram p. č. 2604/119 a p. č. 2604/125, oba v k. ú. Příbram, ve prospěch společnosti ČEZ Distribuce, a.s., se sídlem Děčín - Děčín IV-Podmokly, Teplická 874/8, PSČ 405 02, IČO 24729035.

Věcné břemeno bude oceněno dle "Zásad", a to:
pozemek p. č. 2604/2 – komunikace III. tř., chodník, zeleň
– uložení vzdušného vedení za cenu 100 Kč/bm
– uložení zemního kabelového vedení NN v zeleni za cenu 100 Kč/bm
– umístění betonového sloupu NN za cenu 1.000 Kč/sloup
– umístění zděného přípojkového pilíře za cenu 5 000 Kč/ks
pozemek p. č. 2604/119 – komunikace III. tř.
– uložení křížením komunikace za cenu 1.500 Kč/bm, podélné uložení do komunikace za cenu 400 Kč/bm
pozemek p. č. 2604/125 – ostatní pozemek
– uložení v ostatním pozemku za cenu 100 Kč/bm.
Cena věcného břemene bude navýšena o DPH podle platných právních předpisů.

ČEZ Distribuce, a. s., Děčín, Děčín IV- Podmokly, Teplická 874/8, PSČ 405 02

POVĚŘENÍ

EVIDENČNÍ Č.: POV/OÚ/82/0102/2014

ČEZ Distribuce, a. s.
se sídlem Děčín, Děčín IV-Podmokly, Teplická 874/8, PSČ 405 02,
IČ: 247 29 035, DIČ: CZ24729035,
zapsaná v obchodním rejstříku vedeném Krajským soudem v Ústí nad Labem, oddíl B, vložka 2145,
za níž jejím jménem jednají předseda představenstva Ing. Richard Vidlička, MBA
a člen představenstva Ing. Karel Kohout
(dále jen „*zmocnitel*"),

pověřuje
svého zaměstnance

Tomáš Pippinger

datum narození: 24. 12. 1966
(dále jen „zmocněnec")

k tomu, aby za zmocnitele jednal a prováděl právní jednání a jiná jednání a úkony vůči územním samosprávným celkům a vyšším územně samosprávným celkům (obce, města, kraje) a jejich orgánům, státním a správním orgánům a úřadům, soudům, orgánům policie, organizačním složkám státu a jakýmkoliv jiným subjektům (právnickým a fyzickým osobám), zejména v oblasti správního řízení, zvláště pak v oblasti územního a stavebního řízení, dle stavebně-právních předpisů, katastrálních předpisů a jiných souvisejících právních předpisů.

Zmocněnec je v rámci daného zmocnění oprávněn za zmocnitele činit zejména vůči příslušným státním a jiným orgánům návrhy a ohlášení (např. ohlášení nových staveb k zápisu do katastru nemovitostí či návrhy na vklad práva do katastru nemovitostí k budovám) a jiná podání, podávat návrhy na vklad věcných práv, jejich změn či zánik do katastru nemovitostí, brát tyto návrhy a jiná podání zpět, přijímat doručované písemnosti a rozhodnutí a podávat vůči nim opravné prostředky, jakož se i těchto opravných prostředků vzdávat. Zmocněnec je rovněž oprávněn za zmocnitele řešit požadavky pro povolování činností v ochranných pásmech zařízení distribuční soustavy a podávat za zmocnitele stanoviska k územním a stavebním řízením, zejména na území, na kterém zmocnitel vykonává licencovanou činnost na distribuci elektřiny, podávat závazná stanoviska k žádostem o připojení, zvýšení rezervovaného příkonu/výkonu a k žádostem o přeložky zařízení distribuční soustavy. Zmocněnec je v rámci daného zmocnění oprávněn též jednat s vlastníky dotčených nemovitých věcí a jinými subjekty (např. státními a správními orgány a úřady, organizačními složkami státu, dotčenými orgány či účastníky řízení), řešit jejich požadavky a stížnosti, uzavírat s nimi všechny typy smluv, které souvisí se zajištěním výstavby a provozu energetického zařízení, jako např. smlouvy o připojení odběrného místa k distribuční soustavě, smlouvy o realizaci přeložky distribučního zařízení, smlouvy o zřízení věcného břemene - služebnosti, kupní, nájemní, včetně smluv o uzavření budoucích smluv k těmto smlouvám, činit právní jednání k jejich změně i zániku, podávat a podepisovat návrhy na vydání územního rozhodnutí a stavebního povolení, uplatňovat žádosti o vydání kolaudačního souhlasu a uzavírat další typy smluv, které souvisí se zajištěním výstavby energetického zařízení, vč. smluv o právu provést stavbu, smluv o dílo, smluv o realizaci přeložky, jakož i jiné typy smluv související s účelem tohoto pověření.

Zmocnitel si pro platné uzavírání veškerých smluvních závazkových vztahů zmocněncem, jakož i pro jiná jím činěná právní jednání v rámci tohoto zmocnění, v případech kdy to výslovně není stanoveno zákonem, výhradně vymiňuje písemnou či jinou zákonem vyžadovanou formu, je-li zákonem vyžadována forma přísnější, s vyloučením možnosti změn těchto smluvních závazkových vztahů a jiných právních jednání k účelu danému tímto zmocněním v jiné než písemné či jiné zákonem vyžadované formě, je-li zákonem vyžadována forma přísnější, přičemž v rámci závazkových smluvních vztahů činěných zmocněncem za zmocnitele se vylučuje možnost přijetí nabídky s dodatkem či odchylkou.
Toto pověření není časově ani územně omezeno.

Zmocněnci se současně tímto pověřením uděluje oprávnění delegovat práva a povinnosti plynoucí z daného pověření na jemu podřízené zaměstnance v souladu s vnitřními předpisy zmocnitele.

Tímto pověřením se nahrazuje a ruší stávající pověření č. OÚ/82/0110/2012 udělené dne 30. 8. 2012.

V Děčíně dne ....09.-04-.2014.....

[redacted]

ČEZ Distribuce, a. s.
Ing. Richard Vidlička, MBA
předseda představenstva

[redacted]

Ing. Karel Kohout
člen představenstva

Potvrzuji svým podpisem, převzetí předmětného zmocnění, jehož obsah jsem vzal na vědomí, jakož i převzetí práv a povinností z jeho obsahu plynoucích.

V Praze dne 14.4.2014

[redacted]

podpis účastnance

OVĚŘENÍ - LEGALIZACE

Běžné číslo ověřovací knihy: O-II-1222-1225/2014

Ověřuji, že tuto listinu přede mnou vlastnoručně podepsaly tyto osoby, jejichž totožnost byla zjištěna z úředních průkazů:----------

Ing. Richard Vidlička, MBA, nar. 19. 6. 1966, bytem Šestajovice, Na Výsluní 561----------

Ing. Karel Kohout, nar. 21. 6. 1953, bytem Praha 10 - Hostivař, Tesaříkova 1026/13----------

---

V Praze dne 11. dubna 2014----------

JUDr. Eva NOHEJLOVÁ notářka v Praze

Stanislava STOJASPALOVÁ
notářská tajemnice
pověřená
JUDr. Evou NOHEJLOVOU
notářkou v Praze

Ověřovací doložka pro legalizaci Poř.čís. 14006-057-001
Podle ověř.knihy pošty: Praha 46

Uznal podpis na listině za vlastní: TOMÁŠ [redacted]

Datum a místo narození: 24.12.1966,TEPLICE,CZ
Adresa pobytu: TEPLICE
SLOVENSKÁ 2647,CZ
Druh a č. předlož.dokl.totožnosti: [redacted]
Občanský průkaz
Praha 46 dne 15.04.2014

Podpis: ..... Úřední razítko:
Hala Ilona

Česká pošta, s.p.